



# รายงานประจำปี 2558

มหาวิทยาลัยราชภัฏวไลยอลงกรณ์ ในพระบรมราชูปถัมภ์

**ANNUAL REPORT 2015**

VALAYA ALONGKORN RAJABHAT UNIVERSITY



## สารบัญ

สารจากอธิการบดี	4
พระราชประวัติสมเด็จพระปิตุจณา เจ้าฟ้าวไลยอลงกรณ์ กรมหลวงเพชรบุรีราชสิริธร	5
ประวัติมหาวิทยาลัย	9
สัญลักษณ์ สีประจำมหาวิทยาลัย ต้นไม้ประจำมหาวิทยาลัย	16
อัตลักษณ์ เอกลักษณ์ ค่านิยม	16
ปรัชญา วิสัยทัศน์ พันธกิจ เป้าประสงค์ ประเด็นยุทธศาสตร์การพัฒนามหาวิทยาลัย	17



### การบริหาร ทรัพยากร และดำเนินงาน

ทำเนียบผู้บริหารมหาวิทยาลัย	21
โครงสร้างการแบ่งส่วนราชการในมหาวิทยาลัย	22
คณะกรรมการสภามหาวิทยาลัย	23
คณะกรรมการบริหารมหาวิทยาลัย	25
ผู้ช่วยอธิการบดี ผู้อำนวยการ	27
หน่วยงานจัดการศึกษาและหน่วยงานสนับสนุนการศึกษา	28

### ข้อมูลสถิติ

งบประมาณ	30
นักศึกษา	34
บุคลากร	46

## ยุทธศาสตร์การพัฒนามหาวิทยาลัย

ยุทธศาสตร์การพัฒนามหาวิทยาลัย ประจำปีงบประมาณ พ.ศ. 2558 60

## ผลการดำเนินงานของมหาวิทยาลัย

หลักสูตรการศึกษา	64
การพัฒนานักศึกษา	71
การวิจัยและงานสร้างสรรค์	78
โครงการบริการวิชาการ	88
การทำนุบำรุงศิลปวัฒนธรรม	93
การส่งเสริมและสืบสานโครงการอันเนื่องมาจากพระราชดำริ	98

## ประเมินผลการดำเนินงาน

ผลการสำรวจความพึงพอใจของผู้ใช้บัณฑิตต่อบัณฑิตและการสำรวจความพึงพอใจของนิสิตนักศึกษา ต่อสถาบันอุดมศึกษา ประจำปีงบประมาณ พ.ศ. 2557	101
ผลการประเมินการปฏิบัติราชการ ประจำปีงบประมาณ พ.ศ. 2558	103
ผลการประเมินรายตัวบ่งชี้ของคณะกรรมการประเมินคุณภาพการศึกษาภายใน	104

กิจกรรมสำคัญในรอบปี 107

กิจกรรมของหน่วยงานต่างๆ 118





## สารจากอธิการบดี

รายงานประจำปี 2558 มหาวิทยาลัยราชภัฏวไลยอลงกรณ์ ในพระบรมราชูปถัมภ์ จัดทำขึ้น เพื่อนำเสนอและเผยแพร่ผลของการดำเนินงานในรอบปีงบประมาณ 2558 (1 ตุลาคม 2557 – 30 กันยายน 2558) ของมหาวิทยาลัย ในการดำเนินพันธกิจของการเป็นสถาบันอุดมศึกษาเพื่อพัฒนาท้องถิ่นตามนโยบายของสภามหาวิทยาลัย และผ่านกระบวนการทำงานตามยุทธศาสตร์ของมหาวิทยาลัยลงสู่การจัดการศึกษา การวิจัย การบริการวิชาการ และการทำนุบำรุงศิลปวัฒนธรรม ตามพระราชบัญญัติมหาวิทยาลัยราชภัฏ พ.ศ. 2547 ทั้งนี้การบริหารมหาวิทยาลัยได้ยึดหลักธรรมาภิบาล มหาวิทยาลัยได้รายงานผลการประเมินมหาวิทยาลัยในด้านต่าง ๆ จากผู้ประเมินภายนอกมหาวิทยาลัย อันจะนำไปสู่การพัฒนามหาวิทยาลัยให้เป็นที่ไปตามมาตรฐานสากล

มหาวิทยาลัยขอขอบคุณ หน่วยงาน บุคลากรของมหาวิทยาลัยทุกภาคส่วน ที่ได้ทุ่มเทแรงกาย แรงใจ และสติปัญญา ในการปฏิบัติหน้าที่อย่างเต็มที่ในการดำเนินพันธกิจของหน่วยงานและของมหาวิทยาลัย อันจะส่งผลให้มหาวิทยาลัยของเราก้าวไปสู่การเป็น “สถาบันอุดมศึกษาชั้นนำเพื่อพัฒนาท้องถิ่นในอุษาคเนย์” ต่อไปอย่างมั่นคง ยั่งยืน และมีประสิทธิภาพ เป็นแรงขับเคลื่อนประเทศชาติต่อไป



(รองศาสตราจารย์ ดร.สมบัติ คชสิทธิ์)

อธิการบดีมหาวิทยาลัยราชภัฏวไลยอลงกรณ์ ในพระบรมราชูปถัมภ์



พระราชประวัติสมเด็จพระราชปิตุจฉา

เจ้าฟ้าวไลยอลงกรณ์ กรมหลวงเพชรบุรีราชสิรินธร

## **พระประสูติกาล**

สมเด็จพระราชปิตุจฉา เจ้าฟ้าวไลยอลงกรณ์ กรมหลวงเพชรบุรีราชสิรินธร ทรงเป็นพระราชธิดา ลำดับที่ 43 ในพระบาทสมเด็จพระจุลจอมเกล้าเจ้าอยู่หัวกับสมเด็จพระศรีสวรินทิราบรมราชเทวี พระพันวัสสาอัยยิกาเจ้า ประสูติวันพุธที่ 16 เมษายน พ.ศ. 2427 เดือน 5 แรม 6 ค่ำ ปวอก ณ พระตำหนักสมเด็จพระนางเจ้าสว่างวัฒนา บรมราชเทวี ในพระบรมมหาราชวัง ทรงมีพระเชษฐา พระเชษฐภคินี พระอนุชา และพระชนิษฐา ดังนี้

1. สมเด็จพระเจ้าลูกยาเธอ เจ้าฟ้ามหาวชิรุณหิศ ต่อมาทรงได้สถาปนาพระอิสริยยศ เป็นสมเด็จพระบรมโอรสาธิราช สยามมกุฎราชกุมารพระองค์แรก ในรัชกาลที่ 5
2. สมเด็จพระเจ้าลูกยาเธอ เจ้าฟ้าอิศริยาภรณ์
3. สมเด็จพระเจ้าลูกยาเธอ เจ้าฟ้าวิจิตร จิรประภา
4. สมเด็จพระเจ้าลูกยาเธอ เจ้าฟ้าสมมติวงศ์ วโรทัย กรมขุนศรีธรรมราชธำรงฤทธิ์
5. สมเด็จพระเจ้าลูกยาเธอ เจ้าฟ้าวไลยอลงกรณ์
6. สมเด็จพระเจ้าลูกยาเธอ เจ้าฟ้าศิริภรณ์โสภณ
7. สมเด็จพระเจ้าลูกยาเธอ เจ้าฟ้ามหิตลอดุลยเดช กรมหลวงสงขลานครินทร์
8. สมเด็จพระเจ้าลูกยาเธอ เจ้าฟ้า (ยังไม่พระราชทานพระนาม) สิ้นพระชนม์เมื่อประสูติได้ 3 วัน

เมื่อพระชนม์ครบหนึ่งเดือน โปรดเกล้าฯ ให้มีพระราชพิธีสมโภชเดือน เมื่อวันที่ 29 พฤษภาคม พ.ศ. 2427 ณ พระตำหนักสมเด็จพระนางเจ้าสว่างวัฒนาบรมราชเทวี พระบาทสมเด็จพระจุลจอมเกล้าเจ้าอยู่หัว พระราชทานนามว่า สมเด็จพระเจ้าลูกยาเธอ เจ้าฟ้าวไลยอลงกรณ์ นรินทรเทพยกุมารี

## **ทรงพระเยาว์**

พ.ศ. 2431 สมเด็จพระนางเจ้าสว่างวัฒนาบรมราชเทวี ทรงมีพระประสูติกาลพระราชธิดาพระองค์หนึ่ง ทรงได้รับพระราชทานพระนามว่า สมเด็จพระเจ้าลูกยาเธอเจ้าฟ้าศิริภรณ์โสภณพิมล รัตนวดี เนื่องจากพระนางเจ้าเสาวภาผ่องศรีฯ ทรงสูญเสียพระราชธิดาทั้งสองพระองค์ ในปี พ.ศ. 2430 เป็นเหตุความโศกเศร้าสมรสกับพระนางเจ้าเสาวภาผ่องศรีฯ พระองค์ทรงปรารถนาจะมีพระราชธิดา จึงทรงขอประทานสมเด็จพระเจ้าฟ้าวไลยอลงกรณ์ จากสมเด็จพระนางเจ้าสว่างวัฒนา



ให้เป็นพระราชธิดา ในปลายปี พ.ศ. 2431 สมเด็จพระเจ้าฟ้าวไลยอลงกรณ์ ทรงมีพระพี่เลี้ยง ชื่อ จันทร ชูโต พระพี่เลี้ยงถวายการปรนนิบัติเลี้ยงดู จนกระทั่ง พ.ศ. 2462 พระพี่เลี้ยงก็ถึงแก่อนิจกรรม

## การศึกษา

สมเด็จพระเจ้าฟ้าวไลยอลงกรณ์ ทรงได้รับการศึกษาที่โรงเรียนราชกุมารี ซึ่งตั้งอยู่ ณ พระที่นั่ง อมรินทร์วินิจฉัย ทรงเริ่มเข้าศึกษาวันที่ 18 พฤษภาคม พ.ศ. 2436 โดยมีพระยาอิศรพันธุ์โสภณ เป็นอาจารย์ถวายพระอักษร ส่วนการศึกษาภาษาอังกฤษพระอาจารย์ที่ถวายการสอน คือ หม่อมเจ้าหญิงมณฑาทิพย์ กรมหลวงมหาดไทย หม่อมเจ้าหญิงพิจิตรจิราภา เทวกุล หม่อมจันทร์ เทวกุล และพระองค์เจ้าสวัสดิโสภณ

## พระราชพิธีโสกันต์

เมื่อสมเด็จพระเจ้าฟ้าวไลยอลงกรณ์ ทรงมีพระชนม์สิบสองพระชันษา พระบาทสมเด็จพระจุลจอมเกล้าเจ้าอยู่หัว ทรงพระกรุณาโปรดเกล้าฯ ให้ตั้งการพระราชพิธีโสกันต์ พระราชทานพระพรรณบัฏเฉลิมพระนามสมเด็จพระเจ้าลูกเธอ เจ้าฟ้ามาลินีนภดารา

## เจริญพระชันษา

ทรงมีความสนิทสนมกับเจ้านายพี่น้องเกือบทุกพระองค์ แต่ที่ทรงสนิทสนมมาก คือ สมเด็จพระเจ้าฟ้ามาลินีนภดารา สมเด็จพระเจ้าฟ้านิภาภดล พระองค์เจ้าหญิงเยาวภาพงศสุนิห พระองค์เจ้าหญิงประภาพรรณพิไล พระองค์เจ้าหญิงวาปีบุษบากร ส่วนเจ้านายฝ่ายหน้าก็มีสมเด็จพระเจ้าฟ้าจักรพงษ์ภูวนาถ พระองค์เจ้ารังสิตประยูรศักดิ์ พระองค์เจ้าบุรฉัตร ไชยากร พระองค์เจ้ากิตติยากร วรลักษณ โดยเฉพาะพระองค์เจ้าหญิงเยาวภาพงศสุนิห นั้น พระองค์ทรงสนิทสนมด้วยมาก โปรดเสด็จตามที่ต่างๆ กับพระองค์เจ้าหญิงเยาวภาพงศสุนิห บางคราวทั้งสองพระองค์จะเสวยพระกระยาหารร่วมกัน กับสมเด็จพระเจ้าฟ้ามาลินีนภดารา ก็ทรงสนิทสนมด้วยมาก เพราะเมื่อทรงพระเยาว์สมเด็จพระนางเจ้าเสาวภาผ่องศรีฯ ทรงนำสมเด็จพระเจ้าฟ้ามาลินีนภดารา มาทรงเลี้ยงไว้พักหนึ่ง และเกือบทุกวันพระองค์จะเสด็จทรงเยี่ยมเจ้านายตามตำหนักต่างๆ



สิ่งที่พระองค์ทรงสนพระทัยเป็นพิเศษ คือ การเย็บปักถักร้อย ทรงทำผ้ารองจาน ผ้ารองแก้ว เสื้อกันหนาว หรือไม้ที่ทรงร้อยดอกไม้ ทรงจัดดอกไม้ในแจกัน และทรงพระอักษร บางคราวจะทรงเล่นเกม เช่น หมากฮอส สกาตูโด ผสมอักษรอังกฤษเป็นคำๆ ทรงเลือกแต่งฉลองพระองค์ซึ่งมีสีสันสวยงาม พระองค์ไม่โปรดเครื่องประดับมากนัก แต่ที่ทรงโปรดมาก คือ เครื่องประดับที่ประดิษฐ์จากไข่มุก ไม่ว่าจะเสด็จที่ใดจะทรงสวมไข่มุกบ่อยครั้งและทรงมีไข่มุกมากมายหลายสี

## 🌸 พระกระยาหารโปรด

สมเด็จพระเจ้าฟ้าวไลยอลงกรณ์ จะเสวยในห้องประทับเล่น โดยมีข้าหลวงเชิญเครื่องเสวยจากที่พักเครื่องขึ้นมาชั้นบนพระตำหนัก ประทับทรงนั่งพับเพียบเสวยซึ่งมีพรมปูไว้และมีพระชนน (หมอนอิงข้างพระองค์) พระกระยาหารที่ขาดไม่ได้คือ ปลาตุ๋นย่างและหมูหวาน ส่วนผลไม้ที่โปรดปรานมากที่สุดคือ อ้อยควั่น

สมเด็จพระพันางเธอเจ้าฟ้ากัลยาณิวัฒนา ทรงเล่าพระราชทานว่า เมื่อสมเด็จพระเจ้าฟ้าวไลยอลงกรณ์ ยังทรงพระเยาว์นั้น พระองค์ไม่โปรดเสวยผลไม้โดยเฉพาะอย่างยิ่งคือ ฝรั่ง ซึ่งขณะนั้นเป็นของที่แพง และหรรหมากเพราะเป็นผลไม้เมืองนอก

## 🌸 รัชกาลที่ 8 ทรงโปรดเกล้าฯ ให้เฉลิมพระเกียรติ เป็นสมเด็จพระราชปิตุจฉา



วันที่ 2 มีนาคม พ.ศ. 2477 พระบาทสมเด็จพระปกเกล้าเจ้าอยู่หัว ทรงสละราชสมบัติ ภายหลังจากการสละราชสมบัติแล้วทางรัฐบาลได้ทูลเชิญ พระวรวงศ์เธอพระองค์เจ้าอานันทมหิดล ขึ้นเป็นพระมหากษัตริย์ พระองค์ที่ 8 แห่งพระมหากษัตริย์บรมราชวงศ์ ต่อมา ปี พ.ศ. 2478 ทรงพระกรุณาโปรดเกล้าฯ ให้เฉลิมพระเกียรติสมเด็จพระเจ้าฟ้าวไลยอลงกรณ์ กรมหลวงเพชรบุรีราชสิรินธร เป็นสมเด็จพระราชปิตุจฉา เจ้าฟ้าวไลยอลงกรณ์ กรมหลวงเพชรบุรีราชสิรินธร ขอให้ทรงเจริญพระชนมายุ พรรณ สุข พล ปฏิภาณ คุณสารสมบัติ สรรพสิริสวัสดิ พิพัฒนามงคลวิบูลย์ศุภผลสกลเกียรติ เดชานุภาพ มโหฬาร ทุกประการ ประกาศมา ณ วันที่ 10 กรกฎาคม พ.ศ. 2478

## 🌸 อาการประชวร

ปี พ.ศ. 2463 สมเด็จพระเจ้าฟ้าวไลยอลงกรณ์ ทรงเริ่มมีพระอาการประชวร ลงพระบังคนเบาเป็นพระโลหิต ซึ่งเป็นอาการเริ่มต้นของการประชวรพระวัณโรค พระโรคอีกพระโรคหนึ่งที่ทรงประชวรมานานหลายปี คือ พระโรคอันตะอักเสบ สมเด็จพระเจ้าฟ้าวไลยอลงกรณ์ เสด็จพระราชดำเนินไปรักษาพระองค์ในทวีปยุโรป เมื่อวันที่ 20 พฤษภาคม พ.ศ. 2465 เสด็จโดยเรือซีแลนเดีย เมื่อเรือซีแลนเดียไปแวะที่ประเทศอียิปต์ จึงเป็นโอกาสที่ทรงมีเวลาวางพอที่จะแวะทอดพระเนตรปิรามิดและได้ทรงอูฐ วันที่ 16 สิงหาคม พ.ศ. 2465 เสด็จถึงกรุงลอนดอน ประเทศอังกฤษ พระองค์ได้ประทับที่โรงแรมเดอะนิวสตาร์กาเทอร์ ซึ่งแพทย์ได้ถวายการตรวจพระอาการ ต่อมาจึงได้ทราบสาเหตุที่ทำให้เกิดพระอาการประชวรซึ่งทำให้ พระวัณโรคด้านซ้ายอักเสบ คณะแพทย์จึงได้ถวายการรักษา โดยการผ่าตัดออก 1 ซ้ำ



## สันพระชนม์

พระอาการประชวรของพระองค์เริ่มหนักขึ้น วันที่ 14 กุมภาพันธ์ พ.ศ. 2481 โดยมีพระอาการ  
หลอดลมฝอยและปอดอักเสบ พระอาการทางพระหทัยอ่อนมากและไตไม่ทำงาน วันที่ 15 กุมภาพันธ์  
พ.ศ.2481 เวลา 23.15 นาฬิกา สมเด็จพระราชปิตุจฉา เจ้าฟ้าวไลยอลงกรณ์ กรมหลวงเพชรบุรีราชสิรินธร  
ทรงสิ้นพระชนม์ ด้วยพระอาการสงบ ท่ามกลางความเศร้าโศกเสียใจของพระบรมวงศานุวงศ์ ข้าราชการบริพาร  
ตลอดจนผู้ใกล้ชิด

# ประวัติมหาวิทยาลัยราชภัฏวไลยอลงกรณ์ ในพระบรมราชูปถัมภ์



## ประวัติ

### มหาวิทยาลัยราชภัฏวไลยอลงกรณ์ ในพระบรมราชูปถัมภ์

สมเด็จพระราชปิตุจฉา เจ้าฟ้าวไลยอลงกรณ์ กรมหลวงเพชรบุรีราชสิรินธร ทรงมีพระเมตตาต่อการศึกษาของกุลสตรีไทย จึงประทานอาคารพร้อมที่ดิน ประมาณ 4 ไร่ ให้กระทรวงศึกษาธิการจัดตั้งโรงเรียนฝึกหัดครูเพชรบุรีวิทยาลงกรณ์ เมื่อวันที่ 4 มิถุนายน พ.ศ. 2475 ปัจจุบัน คือ เลขที่ 153 ถนนเพชรบุรี แขวงทุ่งพญาไท เขตราชเทวี กรุงเทพมหานคร โดยย้ายนักเรียนฝึกหัดครู และนักเรียนมัธยมศึกษาตอนปลาย (ม.7 – 8) มาจากโรงเรียนเบญจมราชาลัย อาจารย์ใหญ่คนแรก คือ อาจารย์นิลรัตน์ บรรลือธีรวัสสาน์ โรงเรียนใช้ชื่อย่อว่า “พ” เป็นสัญลักษณ์ และสีเขียว เป็นสีประจำโรงเรียน เนื่องจากเป็นสีประจำวันประสูติของพระองค์

สถานศึกษาแห่งนี้ได้ปฏิบัติภารกิจเรื่องการศึกษาทั้งแผนกฝึกหัดครู และแผนกสามัญด้วยดี ตลอดมา และได้พัฒนาปรับเปลี่ยนสถานภาพและค่านาหน้าชื่อตามความเหมาะสม ดังนี้

#### 1 ตุลาคม พ.ศ. 2513

เป็นวิทยาลัยครูเพชรบุรีวิทยาลงกรณ์

#### พ.ศ. 2515

ขยายงานการฝึกหัดครูมาอยู่ ณ ที่ตั้งปัจจุบัน คือ เลขที่ 1 หมู่ 20 ถนนพหลโยธิน กิโลเมตรที่ 48 ตำบลคลองหนึ่ง อำเภอคลองหลวง จังหวัดปทุมธานี 13180 มีพื้นที่ 294 ไร่ 3 งาน 72 ตารางวา ทั้งนี้อาจารย์อวยพร เปล่งวานิช ผู้อำนวยการวิทยาลัยครูเพชรบุรีวิทยาลงกรณ์ ในขณะนั้น ได้ดำเนินการติดต่อประสานงานล่วงหน้ากับผู้ว่าราชการจังหวัดปทุมธานี (นายประสิทธิ์ อุไรรัตน์) จึงได้ที่ดินทรัพย์สินส่วนพระมหากษัตริย์แปลงนี้มาเป็นที่ตั้งของมหาวิทยาลัยในปัจจุบัน

#### 14 พฤศจิกายน พ.ศ. 2517

พระบาทสมเด็จพระเจ้าอยู่หัวภูมิพลอดุลยเดชฯ ทรงพระกรุณาโปรดเกล้าฯ รับวิทยาลัยครูเพชรบุรีวิทยาลงกรณ์ และสมาคมศิษย์เก่าฯ ไว้ “ในพระบรมราชูปถัมภ์”



## 9 พฤศจิกายน พ.ศ. 2518

พระบาทสมเด็จพระเจ้าอยู่หัวภูมิพลอดุลยเดชฯ เสด็จฯ พร้อมด้วยสมเด็จพระบรมราชินีนาถและสมเด็จพระเจ้าลูกเธอเจ้าฟ้าสิรินธรเทพรัตนสุดากิติวัฒนาตุลโสภาคย์ ทรงเปิดพระอนุสาวรีย์สมเด็จพระราชปิตุจฉาเจ้าฟ้าวไลยอลงกรณ์ กรมหลวงเพชรบุรีราชสิรินธร และพระราชทานพระราชทรัพย์ส่วนพระองค์ จำนวน 2 แสนบาท ตั้งเป็น “มูลนิธิสมเด็จพระเจ้าฟ้าวไลยอลงกรณ์”

## พ.ศ. 2520

เปิดสอนถึงระดับปริญญาตรี ครุศาสตร์บัณฑิต

## พ.ศ. 2528

เปิดสอนสาขาวิชาสี่ปีอื่นด้วย ครบ 3 สาขา คือ สาขาวิชาการศึกษา สาขาวิชาศิลปศาสตร์ และสาขาวิชาวิทยาศาสตร์

## 14 กุมภาพันธ์ พ.ศ. 2535

พระบาทสมเด็จพระเจ้าอยู่หัวภูมิพลอดุลยเดชฯ ทรงพระกรุณาโปรดเกล้าฯ พระราชทานนาม “สถาบันราชภัฏ” ให้แก่วิทยาลัยครูทั่วประเทศ เป็นเหตุให้เปลี่ยนชื่อเป็น “สถาบันราชภัฏเพชรบุรีวิทยาลัยการณณ์ในพระบรมราชูปถัมภ์”

## 24 มกราคม พ.ศ. 2538

ประกาศในราชกิจจานุเบกษา เรื่อง พ.ร.บ. สถาบันราชภัฏ เป็นผลให้สถาบันราชภัฏทั่วประเทศ เป็นสถาบันอุดมศึกษาเพื่อการพัฒนาท้องถิ่นอย่างแท้จริง



 6 มีนาคม พ.ศ. 2538

พระบาทสมเด็จพระเจ้าอยู่หัวภูมิพลอดุลยเดชฯ ทรงพระกรุณาโปรดเกล้าฯ พระราชทานพระบรมราชานุญาต ให้ใช้ตราพระราชสัญลักษณ์ประจำพระองค์ รัชกาลที่ 9 เป็นตราสัญลักษณ์ประจำสถาบันราชภัฏ นับเป็นพระมหากุณาธิคุณล้นเกล้า ล้นกระหม่อมหาที่สุดมิได้แก่ สถาบันราชภัฏเพชรบุรีวิทยาลัยวไลยอลงกรณ์ ในพระบรมราชูปถัมภ์

 15 กุมภาพันธ์ พ.ศ. 2542

สมเด็จพระเทพรัตนราชสุดาฯ สยามบรมราชกุมารี เสด็จฯ วางพวงมาลาพระอนุสาวรีย์ฯ และทรงเปิดอาคารฝึกประสบการณ์วิชาชีพ “อาคารสมเด็จพระเจ้าฟ้าวไลยอลงกรณ์”

 ปีการศึกษา 2542

เปิดสอนนักศึกษาระดับปริญญาตรี 2 ปี และ 4 ปี หลักสูตรบริหารธุรกิจบัณฑิต

 ปีการศึกษา 2543

เปิดสอนนักศึกษาระดับปริญญาโท สาขาวิชาการบริหารการศึกษา และสาขาวิชาหลักสูตรและการสอน

 15 กุมภาพันธ์ พ.ศ. 2544

สมเด็จพระเจ้าพี่นางเธอ เจ้าฟ้ากัลยาณิวัฒนา กรมหลวงนราธิวาสราชนครินทร์ เสด็จฯ วางพวงมาลาพระอนุสาวรีย์ฯ ทรงเปิดอาคาร 100 ปี สมเด็จพระศรีนครินทร์ และห้องประชุมราชชนครินทร์ ภายในอาคาร 100 ปี สมเด็จพระศรีนครินทร์

 21 สิงหาคม พ.ศ. 2545

พระบาทสมเด็จพระเจ้าอยู่หัวภูมิพลอดุลยเดชฯ ทรงพระกรุณาโปรดเกล้าฯ พระราชทานพระบรมราชานุญาต ให้เปลี่ยนชื่อเป็น “สถาบันราชภัฏวไลยอลงกรณ์ ในพระบรมราชูปถัมภ์”

## 10 มิถุนายน พ.ศ. 2547

พระบาทสมเด็จพระเจ้าอยู่หัวภูมิพลอดุลยเดชฯ ทรงพระกรุณาโปรดเกล้าฯ ทรงลงพระปรมาภิไธยในพระราชบัญญัติมหาวิทยาลัยราชภัฏ พุทธศักราช 2547 และได้ประกาศในพระราชกิจจานุเบกษา เมื่อวันที่ 14 มิถุนายน พ.ศ. 2547 ยังผลให้สถาบันราชภัฏวไลยอลงกรณ์ ในพระบรมราชูปถัมภ์ ได้ยกฐานะเป็น “มหาวิทยาลัยราชภัฏวไลยอลงกรณ์ ในพระบรมราชูปถัมภ์ จังหวัดปทุมธานี” ตั้งแต่วันที่ 15 มิถุนายน พ.ศ. 2547

## ปีการศึกษา 2549

เปิดสอนนักศึกษาระดับปริญญาเอก สาขาวิชาบริหารการศึกษา สาขาวิชาหลักสูตรและการสอน และสาขาวิชารัฐประศาสนศาสตร์

## 3 พฤษภาคม พ.ศ. 2555

สภามหาวิทยาลัยราชภัฏวไลยอลงกรณ์ ในพระบรมราชูปถัมภ์ มีมติเห็นชอบให้มหาวิทยาลัยดำเนินการจัดซื้อที่ดินด้านทิศเหนือของมหาวิทยาลัย เนื้อที่ 86 ไร่ 3 งาน 19 ตารางวา ปัจจุบันมหาวิทยาลัยราชภัฏวไลยอลงกรณ์ ในพระบรมราชูปถัมภ์ มีเนื้อที่ทั้งหมด 381 ไร่ 2 งาน 91 ตารางวา ตั้งอยู่เลขที่ 1 หมู่ 20 ถนนพหลโยธิน ตำบลคลองหนึ่ง อำเภอคลองหลวง จังหวัดปทุมธานี

## ปีการศึกษา 2556

เปิดสอนหลักสูตรนานาชาติ ได้แก่ หลักสูตรบริหารธุรกิจบัณฑิต สาขาวิชาการจัดการธุรกิจการบิน (หลักสูตรนานาชาติ) และโรงเรียนสาธิตวไลยอลงกรณ์ หลักสูตรนานาชาติ ที่ศูนย์จัดการศึกษากรุงเทพมหานคร

COLLEGE OF INNOVATIVE MANAGEMENT  
วิทยาลัยนวัตกรรมจัดการ

Generating Service DNA  
สร้างบริการด้านการบริการอย่างมืออาชีพ

ติดต่อสอบถามข้อมูลเพิ่มเติมได้ที่  
วิทยาลัยนวัตกรรมการจัดการ มหาวิทยาลัยวไลยอลงกรณ์ ในพระบรมราชูปถัมภ์  
พ.ศ. ๒๕๖๑ ๓๖1 ถนนพหลโยธิน แขวง ๑๖๓ เขต ๓ กรุงเทพฯ ๑๐๑๖๐  
www.facebook.com/CIM วไลยอลงกรณ์ ในพระบรมราชูปถัมภ์ www.cim.ac.th  
Tel. 02-9093021 Fax 02-9093021

## ✿ ปีการศึกษา 2557

ปีการศึกษา 2557 เปิดสอนหลักสูตรภาษาอังกฤษ (English Program) ได้แก่ หลักสูตรครุศาสตรบัณฑิต สาขาวิชาวิทยาศาสตร์ทั่วไป และสาขาวิชาคณิตศาสตร์ เปิดสอนหลักสูตรนานาชาติ (International Program) ได้แก่ หลักสูตรศิลปศาสตรบัณฑิต สาขาวิชาภาษาอังกฤษเพื่อการสื่อสารนานาชาติ

## ✿ ปีการศึกษา 2558

เปิดสอนหลักสูตร 3 หลักสูตร ได้แก่ 1) หลักสูตรรัฐประศาสนศาสตรบัณฑิต สาขา  
รัฐประศาสนศาสตร์ 2) หลักสูตรบริหารธุรกิจบัณฑิต สาขาการจัดการทั่วไป และ 3) หลักสูตรวิทยาศาสตรบัณฑิต สาขาวิชาเกษตรศาสตร์ ที่มหาวิทยาลัยราชภัฏวไลยอลงกรณ์ ในพระบรมราชูปถัมภ์ จังหวัดสระแก้ว

## ตราสัญลักษณ์



ตราสัญลักษณ์ มหาวิทยาลัยราชภัฏวไลยอลงกรณ์ ในพระบรมราชูปถัมภ์ เป็นรูปวงรี 2 วงซ้อนกัน ระหว่างวงรีส่วนบนเขียนเป็นอักษร ภาษาไทยว่า “มหาวิทยาลัยราชภัฏวไลยอลงกรณ์” ส่วนล่างเขียนเป็นภาษาอังกฤษว่า “VALAYA ALONGKORN RAJABHAT UNIVERSITY” ภายใต้วงรีด้านในมีตราพระราชลัญจกร ประจําพระองค์พระบาทสมเด็จพระเจ้าอยู่หัวภูมิพลอดุลยเดช รัชกาลที่ 9 ซึ่งเป็นรูป พระที่นั่งอัฐทิศ ประกอบด้วยวงจักร กลางวงจักรมีอักษรเป็นอุ หรือเลข ๘ รอบวงจักร มีรัศมีเปล่งออกโดยรอบ เหนือจักรเป็นรูปเศวตฉัตร เจ็ดชั้นตั้งอยู่บนพระที่นั่งอัฐทิศ แปลความหมายว่า ทรงมีพระบรมเดชาภาพในแผ่นดิน

สีน้ำเงิน	แทนค่า	สถาบันพระมหากษัตริย์ผู้ให้กำเนิดและพระราชทานนาม “สถาบันราชภัฏ”
สีเขียว	แทนค่า	แหล่งที่ตั้งของมหาวิทยาลัยราชภัฏซึ่งอยู่ในแหล่งธรรมชาติ และมีสภาพแวดล้อมที่สวยงาม
สีทอง	แทนค่า	ความเจริญรุ่งเรืองทางปัญญา
สีส้ม	แทนค่า	ความเจริญรุ่งเรืองของศิลปวัฒนธรรมท้องถิ่น ที่ก้าวไกลในมหาวิทยาลัยราชภัฏ
สีขาว	แทนค่า	ความคิดอันบริสุทธิ์ของนักปราชญ์แห่งพระบาทสมเด็จพระเจ้าอยู่หัว



## ❁ สีประจำมหาวิทยาลัย



สีเขียว แทนค่า สีที่ตรงกับวันประสูติของสมเด็จพระราชปิตุจฉา เจ้าฟ้าวไลยอลงกรณ์  
กรมหลวงเพชรบุรีราชสิรินธร ซึ่งเป็นองค์ประธานกำเนิดมหาวิทยาลัย

## ❁ ต้นไม้ประจำมหาวิทยาลัย

ต้นไม้ประจำมหาวิทยาลัย “ต้นราชพฤกษ์”

ชื่อวิทยาศาสตร์ *Cassia fistula* Linn.

ชื่อวงศ์ CAESALPINIACEAE / LEGUMINOSAE

ชื่อสามัญ Golden Shower, Indian Laburnum, Pudding Pine Tree, Purging Cassia

คติความเชื่อ ราชพฤกษ์เป็นไม้ที่มีคุณค่าสูง เป็นไม้มงคลนามนิยมใช้ในพิธีสำคัญต่างๆ และอินธนูของ  
ข้าราชการพลเรือนก็ปักดินทองเป็นรูปช่อราชพฤกษ์

## ❁ อัตลักษณ์

บัณฑิตจิตอาสา พัฒนาท้องถิ่น

## ❁ เอกลักษณ์

เป็นสถาบันที่น้อมนำแนวทางการดำเนินชีวิต ตามหลักปรัชญาเศรษฐกิจพอเพียง

## ❁ ค่านิยมหลัก





ค่านิยมหลัก : V A L A Y A



 **ปรัชญา**

วิชาการเด่น เน้นคุณธรรม นำท้องถิ่นพัฒนา ก้าวหน้าด้านเทคโนโลยี

 **วิสัยทัศน์**

มหาวิทยาลัยราชภัฏวไลยอลงกรณ์ ในพระบรมราชูปถัมภ์ จังหวัดปทุมธานี เป็นสถาบัน อุดมศึกษา ชั้น  
นำเพื่อพัฒนาท้องถิ่นในอุษาคเนย์



## พันธกิจ

มหาวิทยาลัยราชภัฏวไลยอลงกรณ์ ในพระบรมราชูปถัมภ์ มีภาระหน้าที่ในการปฏิบัติงานที่กำหนดในพระราชบัญญัติมหาวิทยาลัยราชภัฏ พ.ศ. 2547 มาตรา 7 และ 8 ดังนี้

**มาตรา 7** ให้มหาวิทยาลัยเป็นสถาบันอุดมศึกษาเพื่อการพัฒนาท้องถิ่นที่เสริมสร้างพลังปัญญาของแผ่นดิน ฟื้นฟูพลังการเรียนรู้ เชิดชูภูมิปัญญาของท้องถิ่น สร้างสรรค์ศิลปวิทยา เพื่อความเจริญก้าวหน้าอย่างมั่นคงและยั่งยืนของปวงชน มีส่วนร่วมในการจัดการ การบำรุงรักษา การใช้ประโยชน์จากทรัพยากรธรรมชาติและสิ่งแวดล้อมอย่างสมดุลและยั่งยืน โดยมีวัตถุประสงค์ให้การศึกษา ส่งเสริมวิชาการและวิชาชีพชั้นสูง ทำการสอน วิจัย ให้บริการทางวิชาการแก่สังคม ปรับปรุง ถ่ายทอด และพัฒนาเทคโนโลยี ทำนุบำรุงศิลปะและวัฒนธรรม ผลิตครู และส่งเสริมวิทยฐานะครู

**มาตรา 8** ในการดำเนินงานเพื่อให้บรรลุวัตถุประสงค์ตามมาตรา 7 ให้กำหนดภาระหน้าที่ของมหาวิทยาลัย ดังต่อไปนี้

1. แสวงหาความจริงเพื่อสู่ความเป็นเลิศทางวิชาการบนพื้นฐานของภูมิปัญญาท้องถิ่น ภูมิปัญญาไทย และภูมิปัญญาสากล
2. ผลิตบัณฑิตที่มีความรู้คู่คุณธรรม สำนึกในความเป็นไทย มีความรักและผูกพันต่อท้องถิ่น อีกทั้งส่งเสริมการเรียนรู้ตลอดชีวิตในชุมชนเพื่อช่วยให้คนในท้องถิ่นรู้เท่าทันการเปลี่ยนแปลง การผลิตบัณฑิตดังกล่าวจะต้องให้มีจำนวนและคุณภาพสอดคล้องกับแผนการผลิตบัณฑิตของประเทศ
3. เสริมสร้างความรู้ความเข้าใจในคุณค่า ความสำนึก และความภูมิใจในวัฒนธรรมของท้องถิ่นและของชาติ
4. เรียนรู้และเสริมสร้างความเข้มแข็งของผู้นำชุมชน ผู้นำศาสนา และนักการเมืองท้องถิ่น ให้มีจิตสำนึกประชาธิปไตย คุณธรรม จริยธรรม และความสามารถในการบริหารงานพัฒนาชุมชนและท้องถิ่น เพื่อประโยชน์ของส่วนรวม
5. เสริมสร้างความรู้ความเข้มแข็งของวิชาชีพครู ผลิตและพัฒนาครูและบุคลากรทางการศึกษาให้มีคุณภาพและมาตรฐานที่เหมาะสมกับการเป็นวิชาชีพชั้นสูง

6. ประสานความร่วมมือและช่วยเหลือเกื้อกูลกันระหว่างมหาวิทยาลัย ชุมชน องค์กรปกครองส่วนท้องถิ่นและองค์กรอื่นทั้งในและต่างประเทศ เพื่อการพัฒนาท้องถิ่น

7. ศึกษาและแสวงหาแนวทางพัฒนาเทคโนโลยีพื้นบ้านและเทคโนโลยีสมัยใหม่ให้เหมาะสมกับการดำรงชีวิตและการประกอบอาชีพของคนในท้องถิ่น รวมถึงการแสวงหาแนวทางเพื่อส่งเสริมให้เกิดการจัดการ การบำรุงรักษาและการใช้ประโยชน์จากทรัพยากรธรรมชาติและสิ่งแวดล้อมอย่างสมดุลและยั่งยืน

8. ศึกษา วิจัย ส่งเสริม และสืบสานโครงการอันเนื่องมาจากแนวพระราชดำริในการปฏิบัติภารกิจของมหาวิทยาลัย เพื่อการพัฒนาท้องถิ่น

## เป้าประสงค์

1. เพื่อจัดการศึกษา พัฒนาบัณฑิต
2. เพื่อวิจัยสร้างองค์ความรู้
3. เพื่อบริการวิชาการ ถ่ายทอดเทคโนโลยี
4. เพื่อเผยแพร่ ทำนุบำรุงศิลปวัฒนธรรม

## ประเด็นยุทธศาสตร์การพัฒนามหาวิทยาลัย

**ประเด็นยุทธศาสตร์ที่ 1** การพัฒนาคุณภาพบัณฑิตตรงความต้องการของสังคม การพัฒนาเศรษฐกิจและพร้อมเข้าสู่ประชาคมอาเซียน

**ประเด็นยุทธศาสตร์ที่ 2** การผลิตผลงานวิจัยและงานสร้างสรรค์ที่มีคุณภาพ เป็นที่ยอมรับในระดับชาติและนานาชาติ

**ประเด็นยุทธศาสตร์ที่ 3** การให้บริการวิชาการแก่สังคม ท้องถิ่น ชุมชน สถานประกอบการ

**ประเด็นยุทธศาสตร์ที่ 4** การทำนุบำรุง เผยแพร่ สืบสาน ศิลปวัฒนธรรมของท้องถิ่น และของชาติ

**ประเด็นยุทธศาสตร์ที่ 5** การบริหารและการพัฒนาสถาบัน

**ประเด็นยุทธศาสตร์ที่ 6** การยกระดับคุณภาพและมาตรฐานการศึกษา

# การบริหาร ทรัพยากรและการดำเนินงาน



## ทำเนียบผู้บริหารมหาวิทยาลัยราชภัฏวไลยอลงกรณ์ ในพระบรมราชูปถัมภ์

ทำเนียบผู้บริหารมหาวิทยาลัยราชภัฏวไลยอลงกรณ์ ในพระบรมราชูปถัมภ์ ตั้งแต่ พ.ศ. 2475 – ปัจจุบัน	
พ.ศ. 2475 – 2480	อาจารย์นิลรัตน์ บรรณสิทธิ์วีรสาสน์
พ.ศ. 2480 – 2485	อาจารย์สุนทรี นิลกำแหง
พ.ศ. 2485 – 2489	คุณหญิงสมไสววงศ์ ทองเจือ
พ.ศ. 2497 – 2505	อาจารย์จรัสสม ปุณณะหิตานนท์
พ.ศ. 2505 – 2515	อาจารย์อวยพร เปล่งวานิช
พ.ศ. 2515 – 2517	อาจารย์เพียว ศรีหงส์
พ.ศ. 2517 – 2519	ดร.อรุณ ปรีดีดิลก
พ.ศ. 2519 – 2528	รองศาสตราจารย์ลำพอง บุญช่วย
พ.ศ. 2528 – 2529	ดร.วิชัย แข่งขัน
พ.ศ. 2529 – 2537	ผู้ช่วยศาสตราจารย์ปรีชา เศรษฐีธร
พ.ศ. 2537 – 2542	ผู้ช่วยศาสตราจารย์จรูญ ถาวรจักร
พ.ศ. 2542 – 2551	รองศาสตราจารย์ ดร.ทองหล่อ วงษ์อินทร์
ธ.ค. 2551 – มิ.ย. 2552	ผู้ช่วยศาสตราจารย์ ดร.อรสา โกศลานันท์กุล (รักษาราชการแทนอธิการบดี)
มิ.ย. 2552 – ก.ย. 2552	ศาสตราจารย์พลโท ดร.โอภาส รัตนบุรี (รักษาราชการแทนอธิการบดี)
ก.ย. 2552 – ต.ค. 2552	รองศาสตราจารย์ ดร.สมบัติ คชสิทธิ์ (อธิการบดีรักษาการ)
พ.ย. 2552 – ปัจจุบัน	รองศาสตราจารย์ ดร.สมบัติ คชสิทธิ์

# โครงสร้างการแบ่งส่วนราชการ

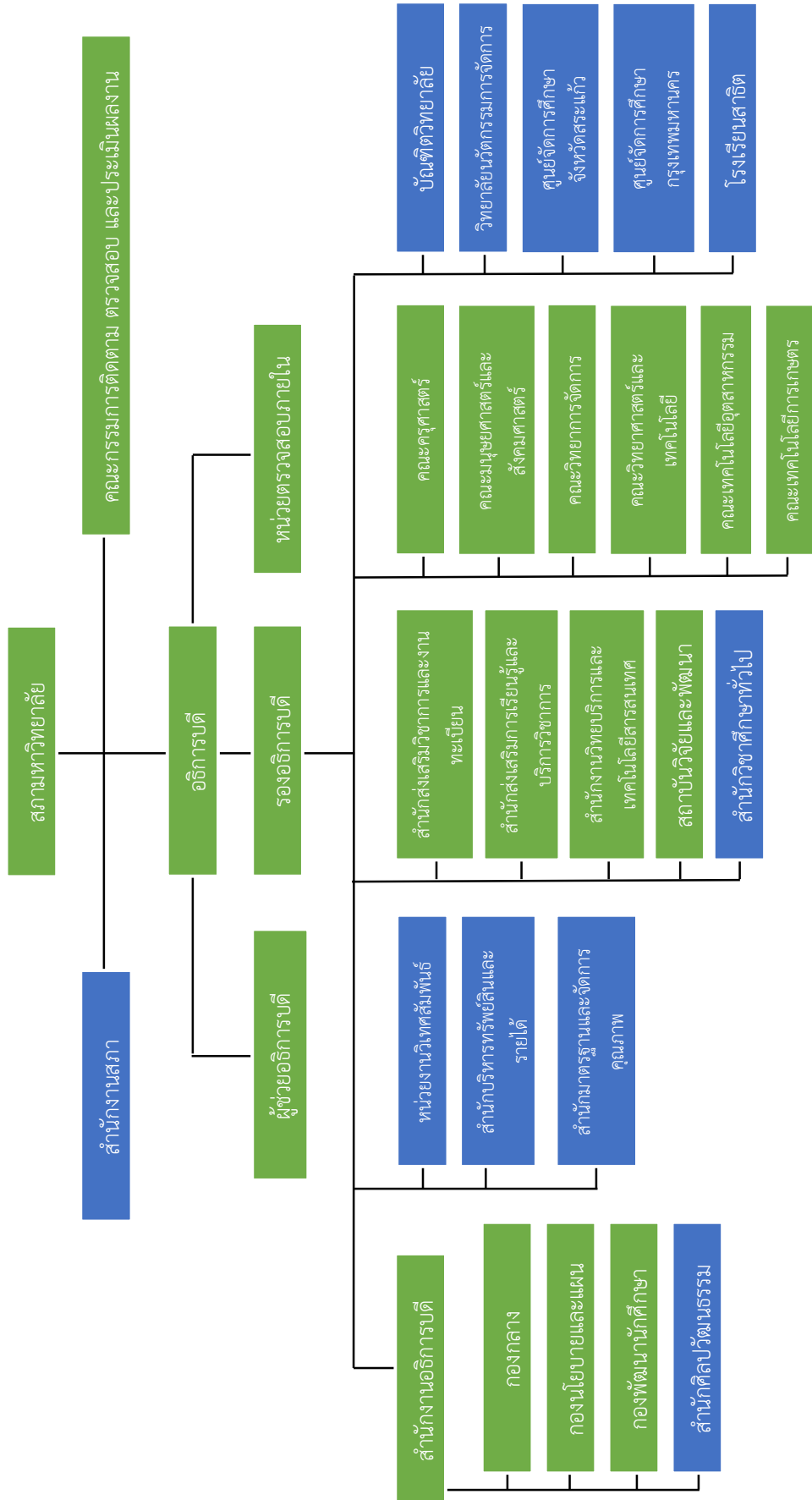

หน่วยงานที่จัดตั้งขึ้นตามประกาศกระทรวงศึกษาธิการ

หน่วยงานที่จัดตั้งขึ้นเป็นการภายในโดยมีมติสภามหาวิทยาลัย

# โครงสร้างการบริหาร

## คณะกรรมการสภามหาวิทยาลัย



นายจรูญ ถาวรจักร์  
นายกสภามหาวิทยาลัย



ผศ.ปรีชา เศรษฐสุธีธร  
อุปนายกสภามหาวิทยาลัย



รศ.ดร.สมบัติ คชสิทธิ์  
อธิการบดี



นางศรีวิภา เมธวัชชัยกุล  
ประธานกรรมการส่งเสริมกิจการ  
มหาวิทยาลัย



อ.จิตเจริญ ศรีขวัญ  
ประธานสภาคณาจารย์และ  
ข้าราชการ



รศ.ชาคริต อนันทรวัน  
กรรมการผู้ทรงคุณวุฒิ



ศ.ดร.ดิเรก ปัทมสิริวัฒน์  
กรรมการผู้ทรงคุณวุฒิ



ศ.ดร.เดือน คำดี  
กรรมการผู้ทรงคุณวุฒิ



ผศ.ป๋นรส มาลากุล ณ อยุธยา  
กรรมการผู้ทรงคุณวุฒิ



ดร.พรพรรณ ไวทยางกูร  
กรรมการผู้ทรงคุณวุฒิ



ศ.ดร.ไพฑูรย์ ลินลารัตน์  
กรรมการผู้ทรงคุณวุฒิ



นายศานิตย์ นาคสุขศรี  
กรรมการผู้ทรงคุณวุฒิ



นายสิทธิศักดิ์ วนะชกิจ  
กรรมการผู้ทรงคุณวุฒิ



❁ คณะกรรมการสภามหาวิทยาลัย (ต่อ)



รศ.ดร.อิสระ สุวรรณบล  
กรรมการผู้ทรงคุณวุฒิ



นายสุวัฒน์ เทพอาร์ักษ์  
กรรมการผู้ทรงคุณวุฒิ



อ.ดร.สุพจน์ ทRAYAYEAK  
กรรมการผู้แทนผู้บริหาร



ผศ.ดร.สอาด บรรเจิดฤทธิ์  
กรรมการผู้แทนผู้บริหาร



ผศ.ดร.มนัญญา คำวชิระพิทักษ์  
กรรมการผู้แทนผู้บริหาร



ผศ.ดร.ปณรภััส ฤกษ์ภักดี  
กรรมการผู้แทนผู้บริหาร



รศ.ดร.ฉันทระ จันทะเสนา  
กรรมการผู้แทนคณาจารย์



ผศ.ธนาวุฒิ วงศ์อนันต์  
กรรมการผู้แทนคณาจารย์



รศ.ดร.กรินทร์ กาญจนานนท์  
กรรมการผู้แทนคณาจารย์



อ.ดร.นิสา พัทธร์วิไล  
กรรมการผู้แทนคณาจารย์



ผศ.ร.ท.หญิงวิภาวี เกียรติศิริ  
เลขาธิการสภามหาวิทยาลัย



คณะกรรมการบริหารมหาวิทยาลัย



รศ.ดร.สมบัติ คชสิทธิ์  
อธิการบดี



อ.ดร.สุพจน์ ทรายแก้ว  
รองอธิการบดี



รศ.ศศินันท์ เศรษฐวัฒน์บดี  
รองอธิการบดี



ผศ.ร.ท.หญิงวิภาวี เกียรติศิริ  
รองอธิการบดี



ผศ.สุวิทย์ ฉวยฉาย  
รองอธิการบดี



ผศ.ดร.สอาด บรรเจิดฤทธิ์  
รองอธิการบดี



ผศ.ดร.อุษา คงทอง  
คณบดีคณะครุศาสตร์



ผศ.ดร.ปิ่นรภัฏ ธกลกัถิติ  
คณบดีคณะวิทยาศาสตร์  
และเทคโนโลยี



ผศ.ดร.อนงค์ อนันตริยเวช  
คณบดีคณะมนุษยศาสตร์  
และสังคมศาสตร์



ผศ.เจษฎา ความคุ่นเคย  
คณบดีคณะวิทยาการ  
จัดการ



ผศ.ทรงพลธนฤทธิ์ มฤครัฐอินแปลง  
คณบดีคณะเทคโนโลยี  
การเกษตร

คณะกรรมการบริหารมหาวิทยาลัย (ต่อ)



ผศ.ดร.เบญจลักษณ์ เมืองมีศรี  
คณบดีคณะเทคโนโลยี  
อุตสาหกรรม



อ.ดร.เรืองเดช เร่งเพียร  
คณบดีวิทยาลัยนวัตกรรมการ  
จัดการ



ผศ.ดร.ธีร์ธนิษ์ ศิริโวหาร  
คณบดีบัณฑิตวิทยาลัย



อ.ดร.ศศิธร จันทมฤก  
ผู้อำนวยการสำนักส่งเสริมวิชาการ  
และงานทะเบียน



ผศ.ละเอียด ขจรภัย  
ผู้อำนวยการสำนักส่งเสริม  
การเรียนรู้และบริการวิชาการ



ผศ.ดร.มณัญญา คำวชิระพิทักษ์  
ผู้อำนวยการสถาบันวิจัยและพัฒนา



อ.ไชย มีหนองหว่า  
ผู้อำนวยการสำนักวิทยบริการ  
และเทคโนโลยีสารสนเทศ



นางสาวฉวีวรรณ ศิลาวรรณโณ  
ผู้อำนวยการสำนักงานอธิการบดี

 ผู้ช่วยอธิการบดี



ผศ.อิงอร วงษ์ศรีรักษา  
ผู้ช่วยอธิการบดี



ผศ.ดร.สิตา ทิศาดลติก  
ผู้ช่วยอธิการบดี



ผศ.ดร.ฐิติพร พิชญกุล  
ผู้ช่วยอธิการบดี



อ.ดร.สุนทรี จินธรรม  
ผู้ช่วยอธิการบดี



ผศ.ประจวบ ตีบุตร  
ผู้ช่วยอธิการบดี

 ผู้อำนวยการ



นางนงลักษณ์ สมณะ  
ผู้อำนวยการ กองนโยบายและแผน



นางสาวกรรณิการ์ พราหมณ์สาราญ  
ผู้อำนวยการ กองกลาง



อ.เสริมศรี เจิมประไพ  
ผู้อำนวยการศูนย์จัดการศึกษา  
กรุงเทพมหานคร



อ.กนกวรรณ ปุณณะตระกูล  
ผู้อำนวยการโรงเรียนสาธิต

## หน่วยงาานจัดการศึกษาและหน่วยงาานสนับสนุนการศึกษา

หน่วยงาานที่ทำหน้า้ที่จัดการเรียนการสอน ประกอบด้วย 11 หน่วยงาาน ดังนี้

1. คณะครุศาสตร์ศาสตร์
2. คณะมนุษยศาสตร์และสังคมศาสตร์
3. คณะวิทยาการจั้ดการ
4. คณะวิทยาศาสตร์และเทคโนโลยี
5. คณะเทคโนโลยีอุตสาหกรรม
6. คณะเทคโนโลยีการเกษตร
7. วิทยาลัยนวัตกรรมการจั้ดการ
8. ศูนย์จั้ดการศึกษากรุงเทพมหานคร
9. ศูนย์จั้ดการศึกษาจ้หวัดสระแก้ว
10. บั้ณฑิตวิทยาลัย
11. โรงเรียนสาธิต

หน่วยงาานที่ทำหน้า้ที่สนับสนุนการจั้ดการเรียนการสอนหลัก ประกอบด้วย 9 หน่วยงาาน ดังนี้

1. สำนักงาานอธิการบดี ประกอบด้วย
  - กองกลาง
  - กองนโยบายและแผน
  - กองพัฒนานักศึกษา
  - สำนักศิลปะวัฒนธรรม
2. สำนักส่งเสริมวิชาการและงานทะเบียน
3. สำนักส่งเสริมการเรียนรู้และบริการวิชาการ
4. สำนักวิทยบริการและเทคโนโลยีสารสนเทศ
5. สถาบันวิจัยและพัฒนา
6. สำนักวิชาศึกษาทั่วไป
7. หน่วยงาานวิเทศสัมพันธ์
8. สำนักบริหารทรัพย์สินและรายได้
9. สำนักมาตรฐานและการจั้ดการคุณภาพ

# ข้อมูลสถิติ

## ANNUAL REPORT 2015 VALAYA ALONGKORN RAJABHAT UNIVERSITY



## งบประมาณ

ปีงบประมาณ พ.ศ. 2558 มหาวิทยาลัยสำหรับใช้ในการดำเนินงานตามภารกิจของมหาวิทยาลัย  
จำนวนทั้งสิ้น 835,905,500 บาท จำแนกได้ดังนี้

### 1. จำนวนงบประมาณ จำแนกตามประเภทงบประมาณ

งบประมาณ	ปีงบประมาณ 2556		ปีงบประมาณ 2557		ปีงบประมาณ 2558	
	จำนวนเงิน	ร้อยละ	จำนวนเงิน	เพิ่ม/ลด ร้อยละ	จำนวนเงิน	เพิ่ม/ลด ร้อยละ
งบประมาณแผ่นดิน	281,619,400	38.02	395,201,200	40.33	439,568,500	11.23
งบประมาณรายได้	459,000,000	61.98	453,500,000	-1.20	396,337,000	-12.60
<b>รวมทั้งสิ้น</b>	<b>740,619,400</b>	<b>100.00</b>	<b>848,701,200</b>	<b>14.59</b>	<b>835,905,500</b>	<b>-1.51</b>

แผนภูมิแสดงการเปรียบเทียบงบประมาณรายจ่ายประจำปี พ.ศ. 2557-2558

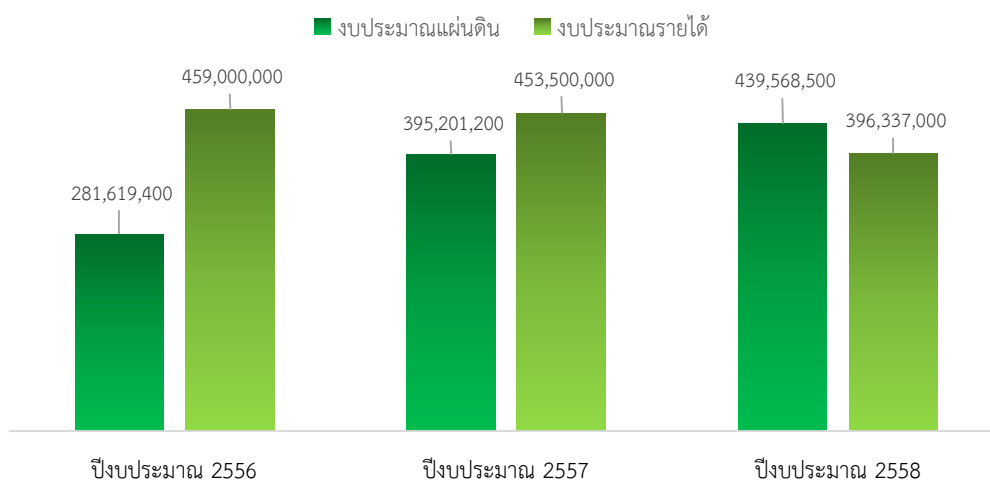

### 2. งบประมาณรายจ่ายจำแนกตามผลผลิต ประจำปี พ.ศ. 2556 – 2558 (รวมงบประมาณแผ่นดินและงบประมาณรายได้)

ผลผลิต	ปีงบประมาณ 2556		ปีงบประมาณ 2557		ปีงบประมาณ 2558	
	จำนวนเงิน	ร้อยละ	จำนวนเงิน	เพิ่ม/ลด ร้อยละ	จำนวนเงิน	เพิ่ม/ลด ร้อยละ
โครงการเตรียมความพร้อมสู่ประชาคมอาเซียน	-	-	2,000,000	-	1,800,000	-10.00
โครงการพัฒนาศักยภาพบุคลากรด้านการท่องเที่ยว	-	-	1,180,000	-	1,062,000	-10.00
ผู้สำเร็จการศึกษาด้านวิทยาศาสตร์และเทคโนโลยี	202,982,600	27.41	237,302,500	16.91	280,821,100	18.34
ผู้สำเร็จการศึกษาด้านสังคมศาสตร์	449,102,200	60.64	486,121,600	8.24	430,076,300	-11.53
ผลงานการให้บริการวิชาการ	28,110,200	3.80	52,061,200	85.20	50,561,200	-2.88
ผลงานทำนุบำรุงศิลปวัฒนธรรม	1,029,000	0.14	995,000	-3.30	995,000	-
ผลงานวิจัยเพื่อสร้างองค์ความรู้	24,487,600	3.31	28,946,500	18.21	28,727,500	-0.76
โครงการสนับสนุนค่าใช้จ่ายในการจัดการศึกษา ตั้งแต่ระดับอนุบาลจนจบการศึกษาขั้นพื้นฐาน	34,323,800	4.63	39,186,400	14.17	41,862,400	6.83
โครงการจัดการเรียนการสอนโดยใช้คอมพิวเตอร์พกพา	584,000	-	908,000	55.48	-	-100.00
<b>รวมทั้งสิ้น</b>	<b>740,619,400</b>	<b>100.00</b>	<b>848,701,200</b>	<b>14.59</b>	<b>835,905,500</b>	<b>-1.51</b>

3. งบประมาณรายจ่ายจำแนกตามงบรายจ่าย ประจำปี พ.ศ. 2556 – 2558 (รวมงบประมาณแผ่นดินและงบประมาณรายได้)

งบประมาณ	ปีงบประมาณ 2556		ปีงบประมาณ 2557		ปีงบประมาณ 2558	
	จำนวนเงิน	ร้อยละ	จำนวนเงิน	เพิ่ม/ลด ร้อยละ	จำนวนเงิน	เพิ่ม/ลด ร้อยละ
<b>งบบุคลากร</b>	<b>122,445,600</b>	<b>16.53</b>	<b>125,330,400</b>	<b>2.36</b>	<b>112,793,800</b>	<b>-10.00</b>
- เงินเดือนและค่าจ้างประจำ	96,141,900	12.98	92,386,800	-3.91	79,601,500	-13.84
- ค่าจ้างชั่วคราว	2,356,000	0.32	3,798,600	61.23	3,798,600	-
- พนักงานราชการ/พนักงานมหาวิทยาลัย	23,947,700	3.23	29,145,000	21.70	29,393,700	0.85
<b>งบดำเนินงาน</b>	<b>141,498,900</b>	<b>19.11</b>	<b>214,707,500</b>	<b>51.74</b>	<b>189,419,900</b>	<b>-11.78</b>
- ค่าตอบแทน ใช้สอย วัสดุ	127,627,200	17.23	201,227,700	57.67	180,940,100	-10.08
- ค่าสาธารณูปโภค	13,871,700	1.87	13,479,800	-2.83	8,479,800	-37.09
<b>งบลงทุน</b>	<b>105,374,300</b>	<b>14.23</b>	<b>122,460,900</b>	<b>16.22</b>	<b>124,731,900</b>	<b>1.85</b>
- ค่าครุภัณฑ์	5,000,000	0.68	8,201,200	64.02	19,094,400	132.8
- ค่าสิ่งก่อสร้าง	100,374,300	13.55	114,259,700	13.83	105,637,500	-7.55
<b>งบเงินอุดหนุน</b>	<b>220,120,200</b>	<b>29.72</b>	<b>222,752,000</b>	<b>1.20</b>	<b>270,229,300</b>	<b>21.31</b>
<b>งบรายจ่ายอื่น</b>	<b>151,180,400</b>	<b>20.41</b>	<b>163,450,400</b>	<b>8.12</b>	<b>138,730,600</b>	<b>-15.12</b>
<b>รวมทั้งสิ้น</b>	<b>740,619,400</b>	<b>100.00</b>	<b>848,701,200</b>	<b>14.59</b>	<b>835,905,500</b>	<b>-1.51</b>

4. งบประมาณรายจ่ายจำแนกตามผลผลิต (งบประมาณแผ่นดิน) ประจำปี พ.ศ. 2556 – 2558

ผลผลิต	ปีงบประมาณ 2556		ปีงบประมาณ 2557		ปีงบประมาณ 2558	
	จำนวนเงิน	ร้อยละ	จำนวนเงิน	เพิ่ม/ลด ร้อยละ	จำนวนเงิน	เพิ่ม/ลด ร้อยละ
โครงการเตรียมความพร้อมสู่ประชาคมอาเซียน	-	-	2,000,000	-	1,800,000	-10.00
โครงการพัฒนาศักยภาพบุคลากรด้านการท่องเที่ยว	-	-	1,180,000	-	1,062,000	-10.00
ผู้สำเร็จการศึกษาด้านวิทยาศาสตร์และเทคโนโลยี	113,393,900	40.26	152,089,000	34.12	199,576,900	31.22
ผู้สำเร็จการศึกษาด้านสังคมศาสตร์	149,586,700	53.12	218,335,100	45.96	208,650,200	-4.44
ผลงานการให้บริการวิชาการ	5,561,200	1.97	5,561,200	-	5,561,200	-
ผลงานทำนุบำรุงศิลปวัฒนธรรม	995,000	0.35	995,000	-	995,000	-
ผลงานวิจัยเพื่อสร้างองค์ความรู้	5,344,600	1.90	7,146,500	33.71	15,060,800	110.74
โครงการสนับสนุนค่าใช้จ่ายในการจัดการศึกษา ตั้งแต่ระดับอนุบาลจนจบการศึกษาขั้นพื้นฐาน	6,154,000	2.19	6,986,400	13.53	6,862,400	-1.77
โครงการจัดการเรียนการสอนโดยใช้คอมพิวเตอร์พกพา	584,000	0.21	908,000	55.48	-	-100.00
<b>รวมทั้งสิ้น</b>	<b>281,619,400</b>	<b>100.00</b>	<b>395,201,200</b>	<b>40.33</b>	<b>439,568,500</b>	<b>11.23</b>

5. งบประมาณรายจ่ายจำแนกตามงบรายจ่าย (งบประมาณแผ่นดิน) ประจำปี พ.ศ. 2556 – 2558

ผลผลิต	ปีงบประมาณ 2556		ปีงบประมาณ 2557		ปีงบประมาณ 2558	
	จำนวนเงิน	ร้อยละ	จำนวนเงิน	เพิ่ม/ลด ร้อยละ	จำนวนเงิน	เพิ่ม/ลด ร้อยละ
<b>งบบุคลากร</b>	102,445,600	36.38	100,330,400	2.06	87,793,800	-12.50
- เงินเดือนและค่าจ้างประจำ	96,141,900	34.14	92,386,800	3.91	79,601,500	-13.84
- ค่าจ้างชั่วคราว	2,356,000	0.84	3,798,600	61.23	3,798,600	-
- พนักงานราชการ/พนักงานมหาวิทยาลัย	3,947,700	1.40	4,145,000	5.00	4,393,700	6.00
<b>งบดำเนินงาน</b>	34,598,900	12.29	34,277,500	-0.93	34,233,100	-0.13
- ค่าตอบแทน ใช้สอย วัสดุ	25,727,200	9.14	25,797,700	0.27	25,753,300	-0.17
- ค่าสาธารณูปโภค	8,871,700	3.15	8,479,800	-4.42	8,479,800	-
<b>งบลงทุน</b>	9,374,300	3.33	62,460,900	566.30	74,731,900	19.65
- ค่าครุภัณฑ์	-	-	8,201,200	-	19,094,400	132.82
- ค่าสิ่งก่อสร้าง	9,374,300	3.33	54,259,700	478.81	55,637,500	2.54
<b>งบเงินอุดหนุน</b>	127,620,200	45.32	190,552,000	49.31	235,229,300	23.45
<b>งบรายจ่ายอื่น</b>	7,580,400	2.69	7,580,400	-	7,580,400	-
<b>รวมทั้งสิ้น</b>	<b>281,619,400</b>	<b>100.00</b>	<b>395,201,200</b>	<b>7.54</b>	<b>439,568,500</b>	<b>11.23</b>

6. งบประมาณรายจ่ายจำแนกตามผลผลิต (งบประมาณรายได้) ประจำปี พ.ศ. 2556 – 2558

ผลผลิต	ปีงบประมาณ 2556		ปีงบประมาณ 2557		ปีงบประมาณ 2558	
	จำนวนเงิน	ร้อยละ	จำนวนเงิน	เพิ่ม/ลด ร้อยละ	จำนวนเงิน	เพิ่ม/ลด ร้อยละ
ผู้สำเร็จการศึกษาด้านวิทยาศาสตร์และเทคโนโลยี	89,588,700	19.52	85,213,500	-4.88	81,244,200	-4.66
ผู้สำเร็จการศึกษาด้านสังคมศาสตร์	299,515,500	65.25	267,786,500	-10.59	221,426,100	-17.31
ผลงานการให้บริการวิชาการ	22,549,000	4.91	46,500,000	106.22	45,000,000	-3.23
ผลงานทำนุบำรุงศิลปวัฒนธรรม	34,000	0.01	-	-100.00	-	-
ผลงานวิจัยเพื่อสร้างองค์ความรู้	19,143,000	4.17	21,800,000	13.88	13,666,700	-37.31
โครงการสนับสนุนค่าใช้จ่ายในการจัดการศึกษา ตั้งแต่ระดับอนุบาลจนจบการศึกษาขั้นพื้นฐาน	28,169,800	6.14	32,200,000	14.31	35,000,000	8.70
<b>รวมทั้งสิ้น</b>	<b>459,000,000</b>	<b>100.00</b>	<b>453,500,000</b>	<b>-1.20</b>	<b>396,337,000</b>	<b>-12.60</b>



7. งบประมาณรายจ่ายจำแนกตามงบรายจ่าย (งบประมาณรายได้) ประจำปี พ.ศ. 2556 – 2558

ผลผลิต	ปีงบประมาณ 2556		ปีงบประมาณ 2557		ปีงบประมาณ 2558	
	จำนวนเงิน	ร้อยละ	จำนวนเงิน	เพิ่ม/ลด ร้อยละ	จำนวนเงิน	เพิ่ม/ลด ร้อยละ
<b>งบบุคลากร</b>	20,000,000	4.36	25,000,000	25.00	25,000,000	-
- เงินเดือนและค่าจ้างประจำ	-	-	-	-	-	-
- ค่าจ้างชั่วคราว	-	-	-	-	-	-
- พนักงานราชการ/พนักงานมหาวิทยาลัย	20,000,000	4.36	25,000,000	25.00	25,000,000	-
<b>งบดำเนินงาน</b>	106,900,000	23.29	180,430,000	68.78	155,186,800	-13.99
- ค่าตอบแทน ใช้สอย วัสดุ	101,900,000	22.20	175,430,000	72.16	155,186,800	-11.54
- ค่าสาธารณูปโภค	5,000,000	1.09	5,000,000	-	-	-100.00
<b>งบลงทุน</b>	96,000,000	20.92	60,000,000	-37.50	50,000,000	-16.67
- ค่าครุภัณฑ์	5,000,000	1.09	-	-100.00	-	-
- ค่าสิ่งก่อสร้าง	91,000,000	19.83	60,000,000	-34.07	50,000,000	-16.67
<b>งบเงินอุดหนุน</b>	92,500,000	20.15	32,200,000	-65.19	35,000,000	8.70
<b>งบรายจ่ายอื่น</b>	143,600,000	31.29	155,870,000	8.54	131,150,200	-15.86
<b>รวมทั้งสิ้น</b>	<b>459,000,000</b>	<b>100.00</b>	<b>453,500,000</b>	<b>27.15</b>	<b>396,337,000</b>	<b>-12.60</b>

ที่มา : กองนโยบายและแผน ข้อมูล ณ วันที่ 30 กันยายน 2558

## นักศึกษา

ปีงบประมาณ 2558 มหาวิทยาลัยราชภัฏวไลยอลงกรณ์ ในพระบรมราชูปถัมภ์ มีจำนวนนักศึกษา เข้าใหม่ จำนวนทั้งสิ้น 2,801 คน ประกอบด้วยคณะครุศาสตร์ 401 คน คณะมนุษยศาสตร์และสังคมศาสตร์ 715 คน คณะวิทยาการจัดการ 865 คน คณะวิทยาศาสตร์และเทคโนโลยี 482 คน คณะเทคโนโลยี อุตสาหกรรม 177 คน คณะเทคโนโลยีการเกษตร 110 คน วิทยาลัยนวัตกรรมการจัดการ 36 คน และศูนย์ การศึกษาสระแก้ว 15 คน มีจำนวนนักศึกษาปัจจุบันทั้งหมด ทั้งภาคปกติ และภาคพิเศษ จำนวนทั้งสิ้น 12,894 คน มีผู้สำเร็จการศึกษา ประจำปีการศึกษา 2557 ทั้งสิ้น 1,936 คน (ข้อมูล ณ วันที่ 20 กันยายน 2558, ที่มา : สำนักส่งเสริมวิชาการและงานทะเบียน)

### จำนวนนักศึกษาเข้าใหม่ ภาคปกติ ระดับปริญญาตรี ปีการศึกษา 2558

คณะ/วิทยาลัย	จำนวน (คน)
คณะครุศาสตร์	401
คณะมนุษยศาสตร์และสังคมศาสตร์	715
คณะวิทยาการจัดการ	865
คณะวิทยาศาสตร์และเทคโนโลยี	482
คณะเทคโนโลยีอุตสาหกรรม	177
คณะเทคโนโลยีการเกษตร	110
วิทยาลัยนวัตกรรมการจัดการ	36
ศูนย์การศึกษาสระแก้ว	15
<b>รวมทั้งหมด</b>	<b>2,801</b>

ที่มา : สำนักส่งเสริมวิชาการและงานทะเบียน ข้อมูล ณ วันที่ 20 กันยายน 2558

แผนภูมิแสดงสัดส่วนนักศึกษาเข้าใหม่ ภาคปกติ ระดับปริญญาตรี ปีการศึกษา 2558

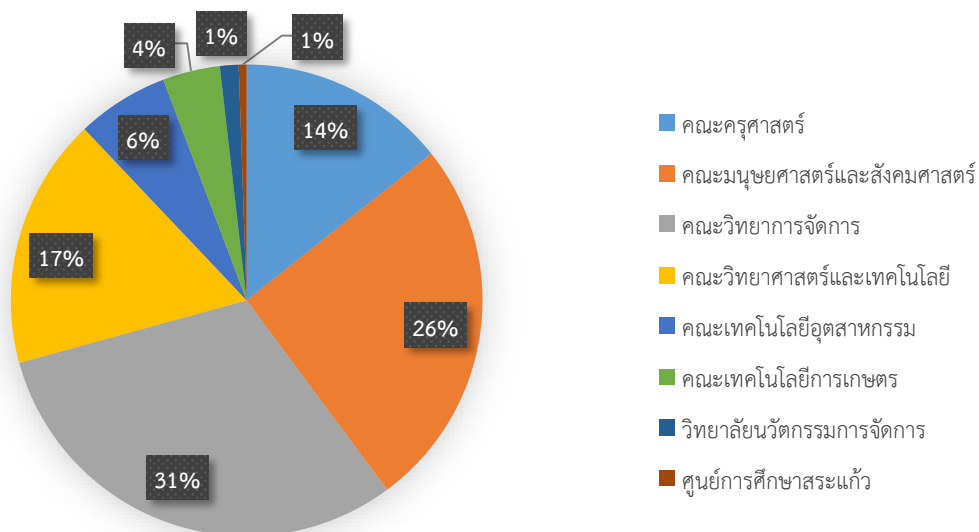

## จำนวนนักศึกษาปัจจุบันทั้งหมด ภาคปกติ - ภาคพิเศษ

คณะ	ปริญญาตรี		ประกาศนียบัตรบัณฑิต		ปริญญาโท		ปริญญาเอก		รวมทั้งหมด
	ภาคปกติ	ภาคพิเศษ	ภาคปกติ	ภาคพิเศษ	ภาคปกติ	ภาคพิเศษ	ภาคปกติ	ภาคพิเศษ	
คณะครุศาสตร์	2,377			337		107	7	59	2,887
คณะมนุษยศาสตร์และสังคมศาสตร์	2,276	416							2,692
คณะวิทยาการจัดการ	2,373	1,464				126			3,963
คณะวิทยาศาสตร์และเทคโนโลยี	1,547	325				4			1,876
คณะเทคโนโลยีอุตสาหกรรม	619	197							816
คณะเทคโนโลยีการเกษตร	279					15			294
วิทยาลัยนวัตกรรมการจัดการ	159					77		111	347
ศูนย์การศึกษาสระแก้ว	19								19
<b>รวม</b>	<b>9,649</b>	<b>2,402</b>	<b>0</b>	<b>337</b>	<b>0</b>	<b>329</b>	<b>7</b>	<b>170</b>	<b>12,894</b>
<b>รวมทั้งหมด</b>	<b>12,051</b>		<b>337</b>		<b>329</b>		<b>177</b>		<b>12,894</b>

ที่มา : สำนักส่งเสริมวิชาการและงานทะเบียน ข้อมูล ณ วันที่ 20 กันยายน 2558

### แผนภูมิแสดงจำนวนนักศึกษาปัจจุบัน จำแนกตามระดับการศึกษา และประเภท

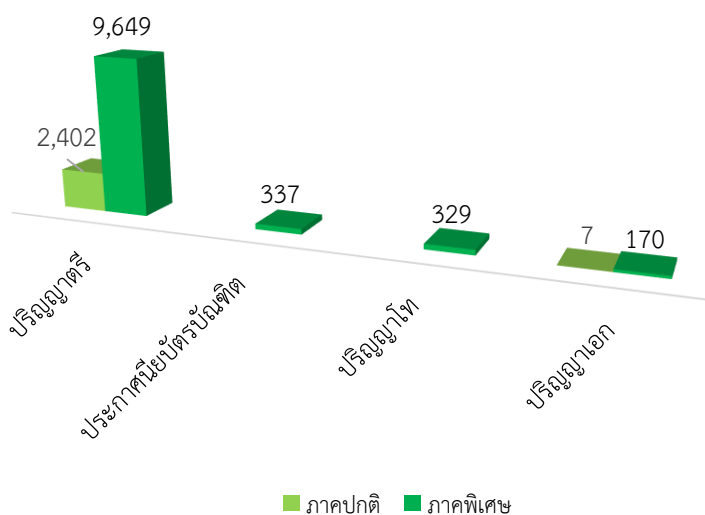

### แผนภูมิแสดงจำนวนนักศึกษาระดับปริญญาตรี จำแนกตามคณะ และประเภท

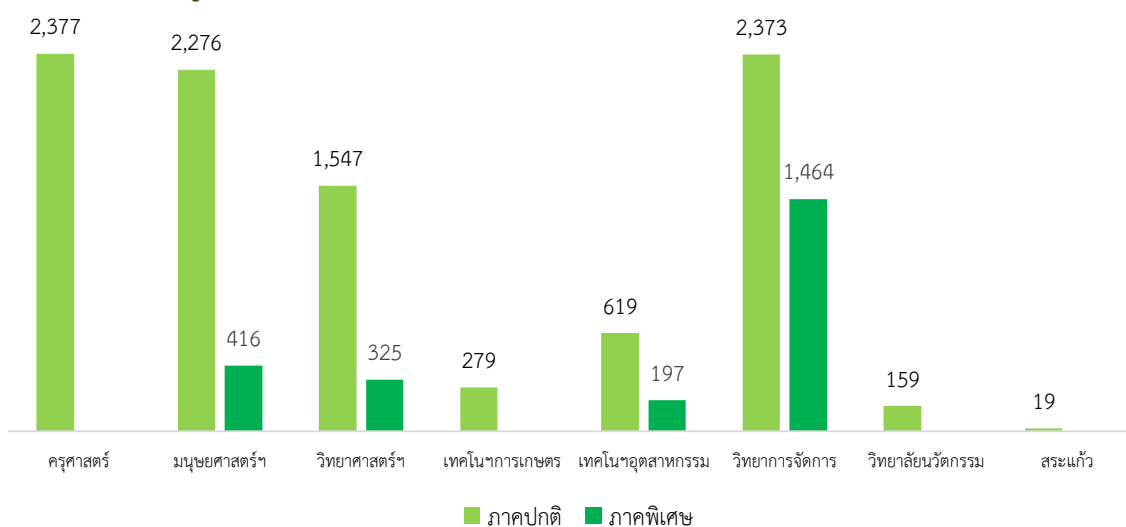

แผนภูมิแสดงจำนวนนักศึกษาระดับปริญญาโท (ภาคพิเศษ) จำแนกตามคณะ

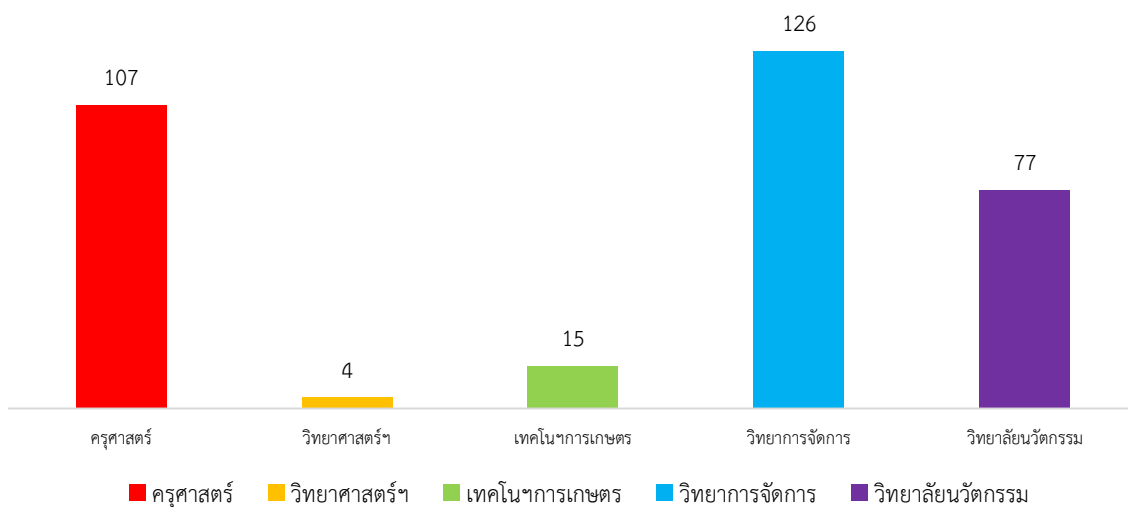

แผนภูมิแสดงจำนวนนักศึกษาปริญญาเอก จำแนกตามคณะ และประเภท

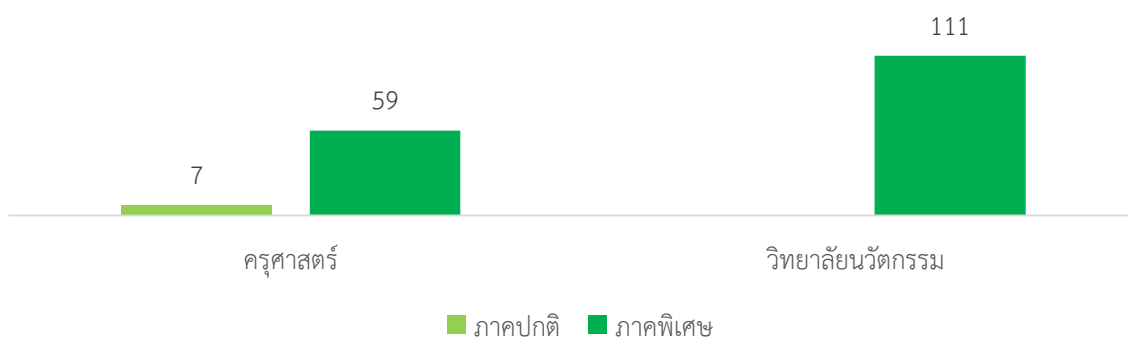

## จำนวนผู้สำเร็จการศึกษา ประจำปีการศึกษา 2557

คณะ	ปริญญาตรี		ปริญญาโท		ปริญญาเอก		รวมทั้งหมด
	ภาคปกติ	ภาคพิเศษ	ภาคปกติ	ภาคพิเศษ	ภาคปกติ	ภาคพิเศษ	
คณะครุศาสตร์	339			36	3	22	400
คณะมนุษยศาสตร์และสังคมศาสตร์	364	76					440
คณะวิทยาการจัดการ	350	339		20			709
คณะวิทยาศาสตร์และเทคโนโลยี	110	12		2			124
คณะเทคโนโลยีอุตสาหกรรม	65	30					95
คณะเทคโนโลยีการเกษตร	7			3			10
วิทยาลัยนวัตกรรมการจัดการ	48	29		72		9	158
<b>รวม</b>	<b>1,283</b>	<b>486</b>	<b>0</b>	<b>133</b>	<b>3</b>	<b>31</b>	<b>1,936</b>
<b>รวมทั้งหมด</b>	<b>1,769</b>		<b>133</b>		<b>34</b>		<b>1,936</b>

ที่มา : สำนักส่งเสริมวิชาการและงานทะเบียน ข้อมูล ณ วันที่ 20 กันยายน 2558

แผนภูมิแสดงจำนวนผู้สำเร็จการศึกษา ประจำปีการศึกษา 2557 จำแนกตามระดับการศึกษา

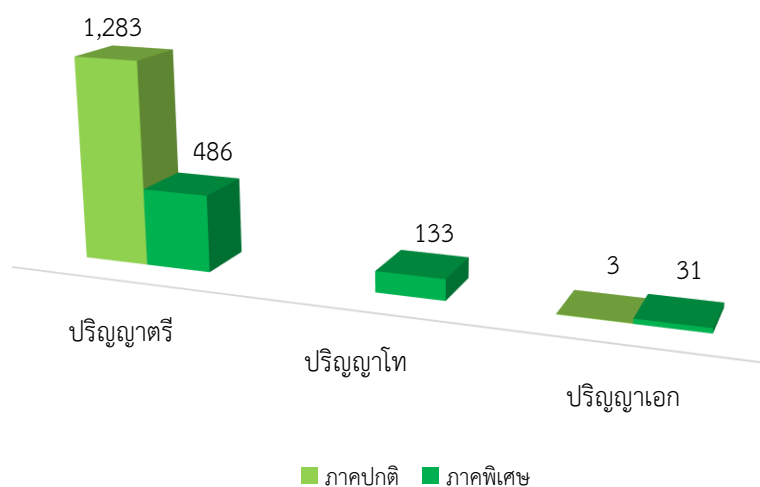





 จำนวนนักศึกษาที่จำแนกตามคณะ / สาขาวิชา / ชั้นปี

 คณะครุศาสตร์ 

ปริญญาตรี ภาคปกติ							
สาขาวิชา	ปี 1	ปี 2	ปี 3	ปี 4	ปี 5	ตกค้าง	รวมทั้งหมด
	(58)	(57)	(56)	(55)	(54)		
ภาษาไทย	61	58					119
ภาษาอังกฤษ	61	54	121	125	124	2	487
ภาษาจีน	23	17					40
วิทยาศาสตร์				178	206	6	390
วิทยาศาสตร์ทั่วไป (หลักสูตรภาษาอังกฤษ)	25	9					34
คณิตศาสตร์ (หลักสูตรภาษาอังกฤษ)	30	11					41
คณิตศาสตร์	53	53	101	108	184	6	505
เคมีและวิทยาศาสตร์ทั่วไป	50	38	76				164
ชีววิทยาและวิทยาศาสตร์ทั่วไป	50	49	72				171
การศึกษาปฐมวัย	48	56	86	90	135	11	426
<b>รวม</b>	<b>401</b>	<b>345</b>	<b>456</b>	<b>501</b>	<b>649</b>	<b>25</b>	<b>2,377</b>
ประกาศนียบัตรบัณฑิต ภาคพิเศษ							
วิชาชีพครู	187	150					337
<b>รวม</b>	<b>187</b>	<b>150</b>					<b>337</b>
ปริญญาโท ภาคพิเศษ							
สาขาวิชา	เข้าปี	เข้าปี	เข้าปี	เข้าปี	ตกค้าง	รวมทั้งหมด	
	(58)	(57)	(56)	(55)			
การบริหารการศึกษา		8	4	20	35	67	
หลักสูตรและการสอน		10	6	6	18	40	
<b>รวม</b>		<b>18</b>	<b>10</b>	<b>26</b>	<b>53</b>	<b>107</b>	
ปริญญาเอก ภาคปกติ							
การบริหารการศึกษา		8	4	20	35	67	
หลักสูตรและการสอน		10	6	6	18	40	
<b>รวม</b>		<b>18</b>	<b>10</b>	<b>26</b>	<b>53</b>	<b>107</b>	
ปริญญาเอก ภาคพิเศษ							
การบริหารการศึกษา			12	8	22	42	
หลักสูตรและการสอน			3	6	8	17	
<b>รวม</b>			<b>15</b>	<b>14</b>	<b>30</b>	<b>59</b>	









ที่มา : สำนักส่งเสริมวิชาการและงานทะเบียน ข้อมูล ณ วันที่ 20 กันยายน 2558

 **คณะมนุษยศาสตร์และสังคมศาสตร์** 

ปริญญาตรี ภาคปกติ						
สาขาวิชา	ปี 1	ปี 2	ปี 3	ปี 4	ตกค้าง	รวมทั้งหมด
	(58)	(57)	(56)	(55)		
การพัฒนาชุมชน	64	51	58	33	7	213
จิตวิทยา				26	4	30
 กลุ่มวิชาการปรึกษาและการแนะแนว	41	29	18			88
 กลุ่มวิชาจิตวิทยาชุมชน	29	33	22			84
 กลุ่มวิชาจิตวิทยาอุตสาหกรรมและองค์การ	36	20	12			68
ดนตรีสากล	24	22		17	13	76
ทัศนศิลป์	29	11	34	24		98
นิติศาสตร์	73	49	17	36	17	192
ภาษาไทยเพื่อนวัตกรรมสื่อสาร	41	38	32	25	5	141
ภาษาอังกฤษ	36	23	23	29	15	126
ภาษาอังกฤษเพื่อการสื่อสารนานาชาติ (หลักสูตรนานาชาติ)	21	15				36
รัฐประศาสนศาสตร์	227	174	197	180	33	811
สังคมศาสตร์เพื่อการพัฒนา						
 แขนงวิชาการบริหารภาครัฐและท้องถิ่น	33	35	40	26	23	157
 แขนงวิชาการพัฒนาสังคมและความมั่นคงของมนุษย์	30	17	22	17	4	90
สารสนเทศศาสตร์	31	15		14	6	66
<b>รวม</b>	<b>715</b>	<b>532</b>	<b>475</b>	<b>427</b>	<b>127</b>	<b>2,276</b>
ปริญญาตรี ภาคพิเศษ						
การพัฒนาชุมชน			16		11	27
นิติศาสตร์		20	12		13	45
รัฐประศาสนศาสตร์		89	80	57	114	340
สังคมศาสตร์เพื่อการพัฒนา แขนงวิชาการบริหารภาครัฐและท้องถิ่น					4	4
<b>รวม</b>		<b>109</b>	<b>108</b>	<b>57</b>	<b>142</b>	<b>416</b>

ที่มา : สำนักส่งเสริมวิชาการและงานทะเบียน ข้อมูล ณ วันที่ 20 กันยายน 2558



**คณะวิทยาการจัดการ**

ปริญญาตรี ภาคปกติ						
สาขาวิชา	ปี 1	ปี 2	ปี 3	ปี 4	ตกค้าง	รวมทั้งหมด
	(58)	(57)	(56)	(55)		
การจัดการท่องเที่ยว	64	35	16	18	10	143
การจัดการทั่วไป	141	106	96	83	19	445
การจัดการธุรกิจค้าปลีก	37	21	16	11		85
การจัดการโลจิสติกส์และซัพพลายเชน	134	91	77	26	3	331
การบริหารธุรกิจ						
 แขนงวิชาการเงินการธนาคาร	56	48	54	38		196
 แขนงวิชาการตลาด	51	63	39	35	8	196
 แขนงวิชาการบริหารทรัพยากรมนุษย์	41	44	48	32	10	175
การบัญชี	138	73	64	43	5	323
คอมพิวเตอร์ธุรกิจ	64	40	48			152
นิเทศศาสตร์						
 กลุ่มวิชาการโฆษณา			25			25
 กลุ่มวิชาประชาสัมพันธ์	28	52	14			94
 กลุ่มวิชาวารสารศาสตร์			17			17
 กลุ่มวิชาวิทยุกระจายเสียงและวิทยุโทรทัศน์	79	53	27			159
เศรษฐศาสตร์	32					32
<b>รวม</b>	<b>865</b>	<b>626</b>	<b>541</b>	<b>286</b>	<b>55</b>	<b>2,373</b>
ปริญญาตรี ภาคพิเศษ						
การจัดการทั่วไป		197	148	81	214	640
การจัดการธุรกิจค้าปลีก					8	8
การจัดการโลจิสติกส์และซัพพลายเชน		88	62	31	45	226
การบริหารธุรกิจ						
 แขนงวิชาการตลาด		44	50	13	19	126
 แขนงวิชาการบริหารทรัพยากรมนุษย์					11	11
การบัญชี		112	76	24	43	255
คอมพิวเตอร์ธุรกิจ		89	80			169
<b>รวม</b>		<b>530</b>	<b>416</b>	<b>149</b>	<b>340</b>	<b>1,435</b>
ปริญญาตรี ภาคพิเศษ โครงการจัดการศึกษาสำหรับผู้บริหาร (Executive)						
การจัดการทั่วไป		12	8	9		29
<b>รวม</b>		<b>12</b>	<b>8</b>	<b>9</b>		<b>29</b>
ปริญญาโท ภาคพิเศษ						
บริหารธุรกิจ		32	22	35	37	126
<b>รวม</b>		<b>32</b>	<b>22</b>	<b>35</b>	<b>37</b>	<b>126</b>

ที่มา : สำนักส่งเสริมวิชาการและงานทะเบียน ข้อมูล ณ วันที่ 20 กันยายน 2558









 คณะวิทยาศาสตร์และเทคโนโลยี 

ปริญญาตรี ภาคปกติ						
สาขาวิชา	ปี 1	ปี 2	ปี 3	ปี 4	ตกค้าง	รวมทั้ง ทั้งหมด
	(58)	(57)	(56)	(55)		
การจัดการสถานพยาบาล		6				6
คณิตศาสตร์ประยุกต์	16					16
คหกรรมศาสตร์	65	38	51	34	8	196
เคมี	20					20
เทคโนโลยีชีวภาพ	22	18	13		7	60
เทคโนโลยีสารสนเทศ				44	65	109
 กลุ่มวิชาเทคโนโลยีมีลติมีเดีย	40	32	21			93
 กลุ่มวิชาเทคโนโลยีสารสนเทศ	37	34	42			113
โภชนาการและการกำหนดอาหาร	25	23				48
วิทยาการคอมพิวเตอร์	36	34	35	21	28	154
วิทยาศาสตร์ความปลอดภัย			19	15	4	38
วิทยาศาสตร์สิ่งแวดล้อม	23	18	21	17	24	103
สาธารณสุขศาสตร์	152	132	149	71		504
อาชีวอนามัยและความปลอดภัย	46	41				87
<b>รวม</b>	<b>482</b>	<b>376</b>	<b>351</b>	<b>202</b>	<b>136</b>	<b>1,547</b>
ปริญญาตรี ภาคพิเศษ						
คหกรรมศาสตร์			18			18
เทคโนโลยีสารสนเทศ		18	16	33	48	115
วิทยาการคอมพิวเตอร์		19	26	7		52
วิทยาศาสตร์ความปลอดภัย				9		9
สาธารณสุขศาสตร์			65	45		110
อาชีวอนามัยและความปลอดภัย		21				21
<b>รวม</b>		<b>58</b>	<b>125</b>	<b>94</b>	<b>48</b>	<b>325</b>
ปริญญาโท ภาคพิเศษ						
วิทยาศาสตรศึกษา		1			3	4
<b>รวม</b>		<b>1</b>			<b>3</b>	<b>4</b>



ที่มา : สำนักส่งเสริมวิชาการและงานทะเบียน ข้อมูล ณ วันที่ 20 กันยายน 2558

## คณะเทคโนโลยีอุตสาหกรรม

ปริญญาตรี ภาคปกติ						
สาขาวิชา	ปี 1	ปี 2	ปี 3	ปี 4	ตกค้าง	รวมทั้งหมด
	(58)	(57)	(56)	(55)		
เทคโนโลยีเซรามิกส์		9	10	3	7	29
เทคโนโลยีวิศวกรรม						
 กลุ่มวิชาวิศวกรรมการจัดการอุตสาหกรรม	31	27	21	26		105
 กลุ่มวิชาวิศวกรรมการผลิต	21		10	9		40
 กลุ่มวิชาวิศวกรรมเครื่องกล	21	32	21	18		92
 กลุ่มวิชาวิศวกรรมไฟฟ้า	35	32	29	30		126
วิศวกรรมอัตโนมัติ (ระบบควบคุมและหุ่นยนต์)	16	23		12		51
ออกแบบผลิตภัณฑ์อุตสาหกรรม	34	22	11	13	26	106
อิเล็กทรอนิกส์สื่อสารและคอมพิวเตอร์	19	21	12	18		70
<b>รวม</b>	<b>177</b>	<b>166</b>	<b>114</b>	<b>129</b>	<b>33</b>	<b>619</b>
เทคโนโลยีวิศวกรรม						
 กลุ่มวิชาวิศวกรรมการจัดการอุตสาหกรรม		19	11	12		42
 กลุ่มวิชาวิศวกรรมเครื่องกล		17				17
 กลุ่มวิชาวิศวกรรมไฟฟ้า		23	17	20		60
วิศวกรรมอัตโนมัติ				19		19
ออกแบบผลิตภัณฑ์อุตสาหกรรม					3	3
อิเล็กทรอนิกส์สื่อสารและคอมพิวเตอร์		12	31		13	56
<b>รวม</b>		<b>71</b>	<b>59</b>	<b>51</b>	<b>16</b>	<b>197</b>

ที่มา : สำนักส่งเสริมวิชาการและงานทะเบียน ข้อมูล ณ วันที่ 20 กันยายน 2558

## คณะเทคโนโลยีการเกษตร

ปริญญาตรี ภาคปกติ						
สาขาวิชา	ปี 1	ปี 2	ปี 3	ปี 4	ตกค้าง	รวมทั้งหมด
	(58)	(57)	(56)	(55)		
เกษตรศาสตร์						
 แขนงวิชาเทคโนโลยีการผลิตพืช	45	23	18	13	2	101
 แขนงวิชาสัตวศาสตร์	28	13	14	15	1	71
วิทยาศาสตร์และเทคโนโลยีการอาหาร	37	26	19	10	15	107
<b>รวม</b>	<b>110</b>	<b>62</b>	<b>51</b>	<b>38</b>	<b>18</b>	<b>279</b>
ปริญญาโท ภาคพิเศษ						
เทคโนโลยีการจัดการเกษตร		8			7	15
<b>รวม</b>		<b>8</b>			<b>7</b>	<b>15</b>



ที่มา : สำนักส่งเสริมวิชาการและงานทะเบียน ข้อมูล ณ วันที่ 20 กันยายน 2558

 **วิทยาลัยนวัตกรรมการจัดการ** 

ปริญญาตรี ภาคปกติ						
สาขาวิชา	ปี 1	ปี 2	ปี 3	ปี 4	ตกค้าง	รวมทั้งหมด
	(58)	(57)	(56)	(55)		
การจัดการธุรกิจการบิน (หลักสูตรนานาชาติ)	31	26	33			90
การบริการในอุตสาหกรรมการบิน			24	39	1	64
การจัดการการบริการและการโรงแรม (หลักสูตรภาษาอังกฤษ)	5					
<b>รวม</b>	<b>36</b>	<b>26</b>	<b>57</b>	<b>39</b>	<b>1</b>	<b>159</b>
ปริญญาโท ภาคพิเศษ						
รัฐประศาสนศาสตร์		15	13	36	13	77
<b>รวม</b>		<b>15</b>	<b>13</b>	<b>36</b>	<b>13</b>	<b>77</b>
ปริญญาเอก ภาคพิเศษ						
บริหารธุรกิจ		7	3	10	34	54
รัฐประศาสนศาสตร์			3	12	42	57
<b>รวม</b>		<b>7</b>	<b>6</b>	<b>22</b>	<b>76</b>	<b>111</b>

























ที่มา : สำนักส่งเสริมวิชาการและงานทะเบียน ข้อมูล ณ วันที่ 20 กันยายน 2558















 มหาวิทยาลัยราชภัฏวไลยอลงกรณ์ ในพระบรมราชูปถัมภ์ จังหวัดสระแก้ว 

ปริญญาตรี ภาคปกติ						
สาขาวิชา	ปี 1	ปี 2	ปี 3	ปี 4	ตกค้าง	รวมทั้งหมด
	(58)	(57)	(56)	(55)		
เกษตรศาสตร์						
 แขนงวิชาสัตวศาสตร์	2					2
 แขนงวิชาเทคโนโลยีการผลิตพืช	1					1
การจัดการทั่วไป	6					6
รัฐประศาสนศาสตร์	6				4	10
<b>รวม</b>	<b>15</b>				<b>4</b>	<b>19</b>

ที่มา : สำนักส่งเสริมวิชาการและงานทะเบียน ข้อมูล ณ วันที่ 20 กันยายน 2558

**จำนวนนักเรียน โรงเรียนสาธิตมหาวิทยาลัยราชภัฏวไลยอลงกรณ์ ในพระบรมราชูปถัมภ์**

ระดับชั้น	จำนวนนักเรียน (คน)
เตรียมอนุบาล	25
อนุบาล 1	58
 อนุบาล 1/1 (IEP)	30
 อนุบาล 1/2	28
อนุบาล 2	52
 อนุบาล 2/1 (IEP)	25
 อนุบาล 2/2	27
อนุบาล 3	55
 อนุบาล 3/1 (IEP)	29
 อนุบาล 3/2	26
ประถมศึกษาปีที่ 1	100
 ประถมศึกษาปีที่ 1/1 (IEP)	33
 ประถมศึกษาปีที่ 1/2 (IEP)	34
 ประถมศึกษาปีที่ 1/3	33
ประถมศึกษาปีที่ 2	69
 ประถมศึกษาปีที่ 2/1 (IEP)	33
 ประถมศึกษาปีที่ 2/2	36
ประถมศึกษาปีที่ 3	78
 ประถมศึกษาปีที่ 3/1 (IEP)	30
 ประถมศึกษาปีที่ 3/2 (IEP)	23
 ประถมศึกษาปีที่ 3/2	25
ประถมศึกษาปีที่ 4	69
 ประถมศึกษาปีที่ 4/1 (IEP)	35
 ประถมศึกษาปีที่ 4/2	34
ประถมศึกษาปีที่ 5	71
 ประถมศึกษาปีที่ 5/1 (IEP)	37
 ประถมศึกษาปีที่ 5/2	34
ประถมศึกษาปีที่ 6	71
 ประถมศึกษาปีที่ 6/1 (IEP)	31
 ประถมศึกษาปีที่ 6/2	40
มัธยมศึกษาตอนต้นปีที่ 1	106
 มัธยมศึกษาตอนต้นปีที่ 1/1 (IEP)	29
 มัธยมศึกษาตอนต้นปีที่ 1/2	39
 มัธยมศึกษาตอนต้นปีที่ 1/3	38
	

ระดับชั้น	จำนวนนักเรียน (คน)
มัธยมศึกษาตอนต้นปีที่ 2	112
 มัธยมศึกษาตอนต้นปีที่ 2/1 (IEP)	30
 มัธยมศึกษาตอนต้นปีที่ 2/2	41
 มัธยมศึกษาตอนต้นปีที่ 2/3	41
มัธยมศึกษาตอนต้นปีที่ 3	119
 มัธยมศึกษาตอนต้นปีที่ 3/1 (IEP)	34
 มัธยมศึกษาตอนต้นปีที่ 3/2	44
 มัธยมศึกษาตอนต้นปีที่ 3/3	41
มัธยมศึกษาตอนปลายปีที่ 4	126
 มัธยมศึกษาตอนปลายปีที่ 4/1	44
 มัธยมศึกษาตอนปลายปีที่ 4/2	47
 มัธยมศึกษาตอนปลายปีที่ 4/3	35
มัธยมศึกษาตอนปลายปีที่ 5	121
 มัธยมศึกษาตอนปลายปีที่ 5/1	38
 มัธยมศึกษาตอนปลายปีที่ 5/2	43
 มัธยมศึกษาตอนปลายปีที่ 5/3	40
มัธยมศึกษาตอนปลายปีที่ 6	101
 มัธยมศึกษาตอนปลายปีที่ 6/1	32
 มัธยมศึกษาตอนปลายปีที่ 6/2	34
 มัธยมศึกษาตอนปลายปีที่ 6/3	35
<b>รวมจำนวนนักเรียนทั้งหมด</b>	<b>1,333</b>

ที่มา : โรงเรียนสาธิตมหาวิทยาลัยราชภัฏวไลยอลงกรณ์ ในพระบรมราชูปถัมภ์ ข้อมูล ณ วันที่ 2 พฤศจิกายน 2558

## บุคลากร

ปีงบประมาณ 2558 มหาวิทยาลัยราชภัฏวไลยอลงกรณ์ ในพระบรมราชูปถัมภ์ มีบุคลากร จำนวนทั้งสิ้น 929 คน ประกอบด้วยบุคลากรสายวิชาการ 431 คน สายสนับสนุน 498 คน (ข้อมูล ณ วันที่ 17 สิงหาคม 2558, ที่มา : งานการเจ้าหน้าที่สำนักงานอธิการบดี)

ประเภท	จำนวน (คน)
สายวิชาการ	431
สายสนับสนุน	498
<b>รวมทั้งหมด</b>	<b>929</b>

แผนภูมิแสดงสัดส่วนบุคลากรสายวิชาการและสายสนับสนุน

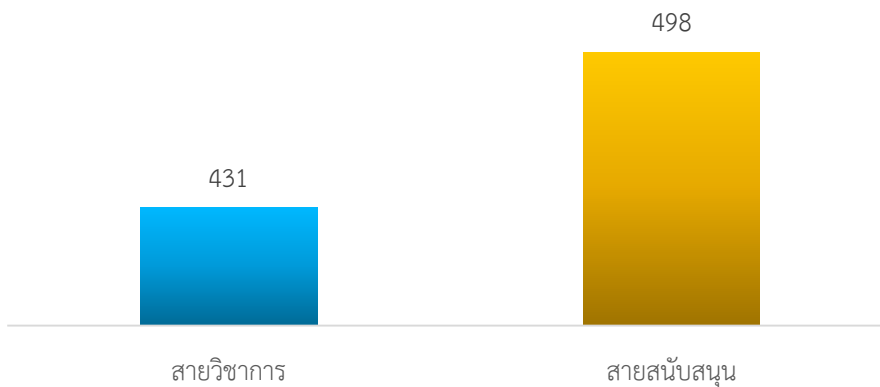

## จำนวนบุคลากรสายวิชาการ จำแนกตามหน่วยงานและประเภท

ลำดับที่	หน่วยงาน	ประเภท			รวมทั้งหมด
		ข้าราชการ	พนักงานมหาวิทยาลัย	อาจารย์ประจำตามสัญญาจ้าง	
1	คณะครุศาสตร์	11	54		65
2	คณะมนุษยศาสตร์และสังคมศาสตร์	13	61	1	75
3	คณะวิทยาศาสตร์และเทคโนโลยี	26	65	1	92
4	คณะเทคโนโลยีอุตสาหกรรม	15	22		37
5	คณะวิทยาการจัดการ	23	30		53
6	คณะเทคโนโลยีการเกษตร	10	6		16
7	วิทยาลัยนวัตกรรมการจัดการ		19		19
8	โรงเรียนสาธิต		30	19	49
9	ศูนย์ภาษา		5		5
10	งานวิชาศึกษาทั่วไป		9		9
11	ศูนย์สระแก้ว		9	2	11
รวม		98	310	23	431

แผนภูมิแสดงสัดส่วนบุคลากรจำแนกตามหน่วยงาน

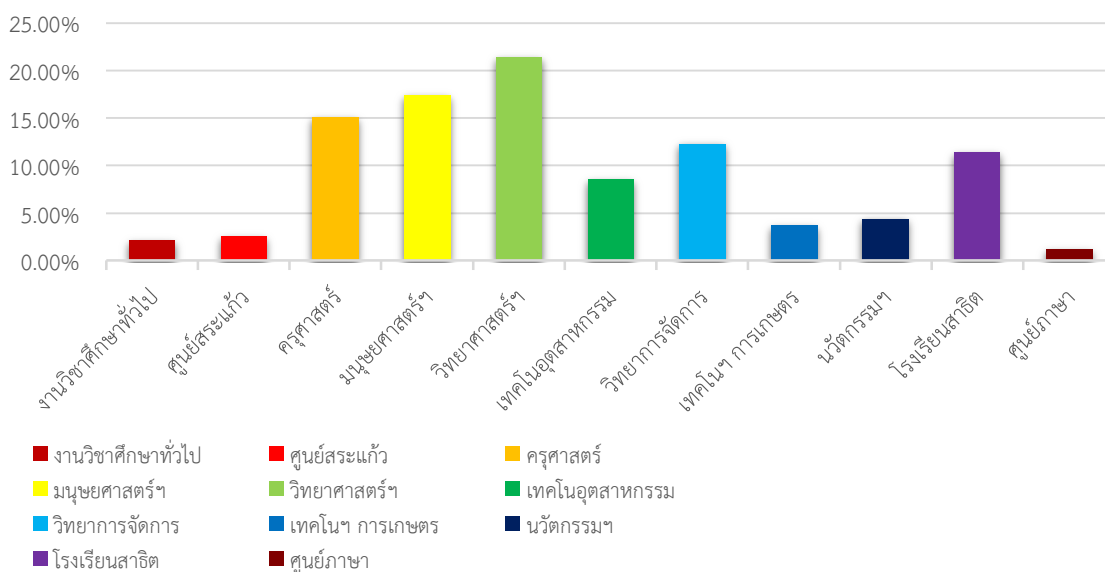

### แผนภูมิแสดงสัดส่วนบุคลากรจำแนกตามหน่วยงานและประเภทบุคลากร

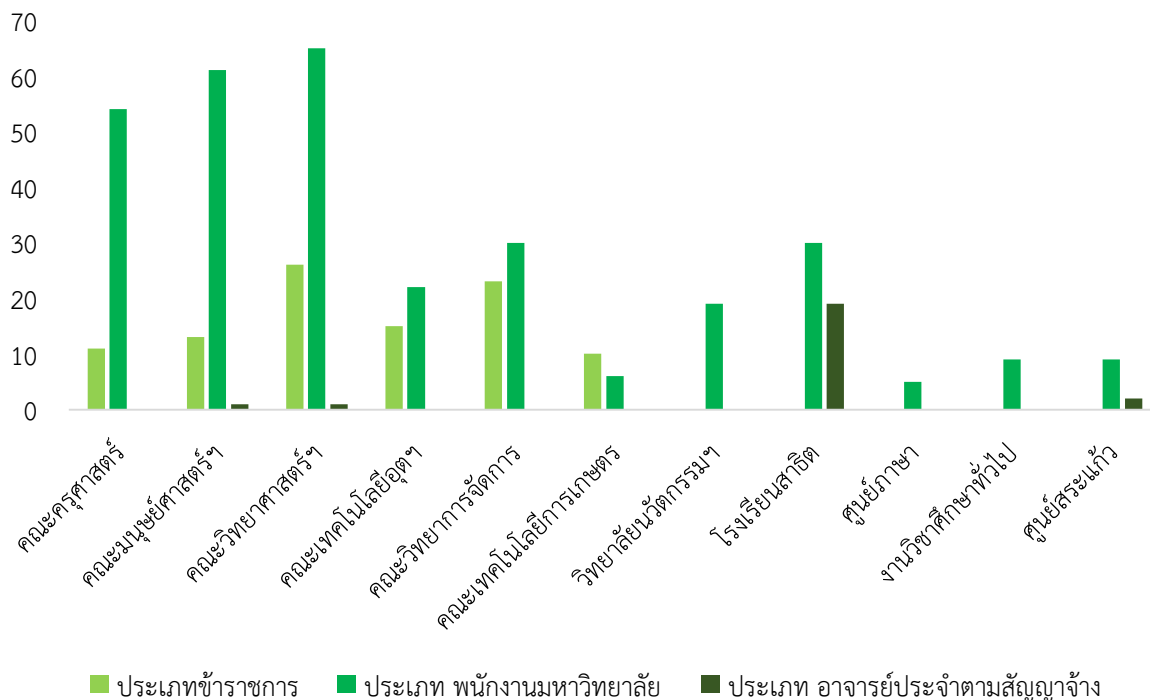

### จำนวนบุคลากรสายวิชาการ จำแนกตามหน่วยงาน คุณวุฒิ และตำแหน่งวิชาการ

ลำดับที่	หน่วยงาน	รวมทั้งหมด	คุณวุฒิ			รวมทั้งหมด	ตำแหน่งทางวิชาการ		
			ป.ตรี	ป.โท	ป.เอก		ผศ.	รศ.	ศ.
1	คณะครุศาสตร์	65		41	24	15	12	3	
2	คณะมนุษยศาสตร์และสังคมศาสตร์	75	1	61	13	7	5	2	
3	คณะวิทยาศาสตร์และเทคโนโลยี	92	1	71	20	24	22	2	
4	คณะเทคโนโลยีอุตสาหกรรม	37		29	8	12	9	3	
5	คณะวิทยาการจัดการ	53		41	12	18	17	1	
6	คณะเทคโนโลยีการเกษตร	16		10	6	10	8	2	
7	วิทยาลัยนวัตกรรมการจัดการ	19		11	8	3	2	1	
8	โรงเรียนสาธิต	49	37	12		1		1	
9	ศูนย์ภาษา	5		4	1	0			
10	งานวิชาศึกษาทั่วไป	9		5	4	1	1		
11	ศูนย์สระแก้ว	11	2	6	3	0			
รวม		431	41	291	99	91	76	15	0





แผนภูมิแสดงจำนวนบุคลากรสายวิชาการ จำแนกตามหน่วยงาน และคุณวุฒิ

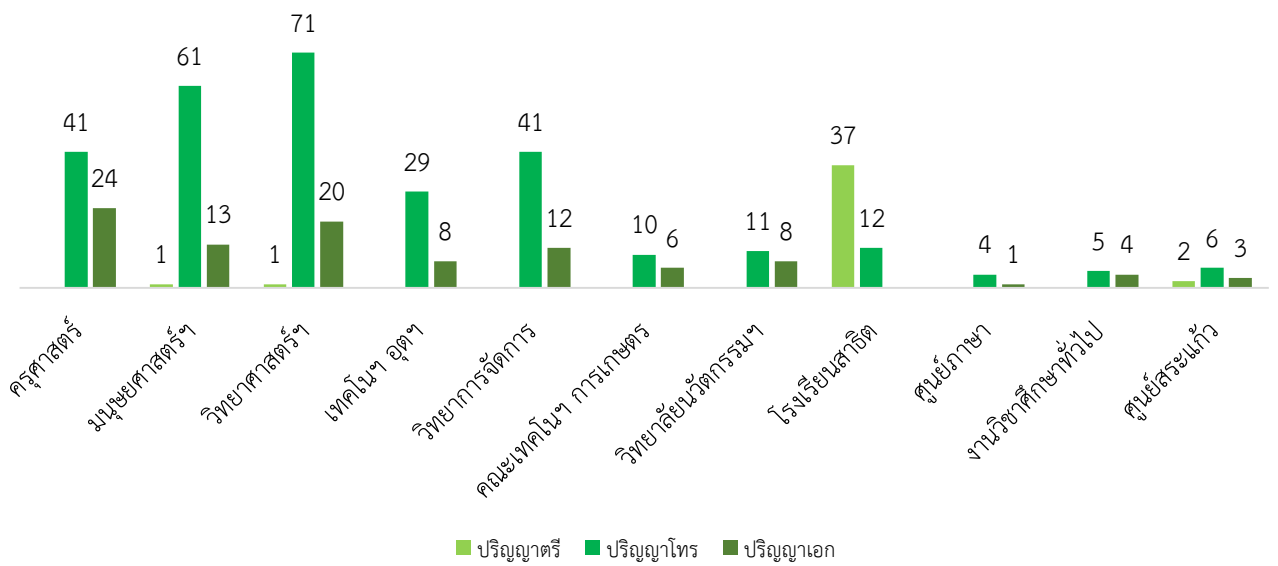

แผนภูมิแสดงจำนวนบุคลากรสายวิชาการ จำแนกตามหน่วยงาน และตำแหน่งทางวิชาการ

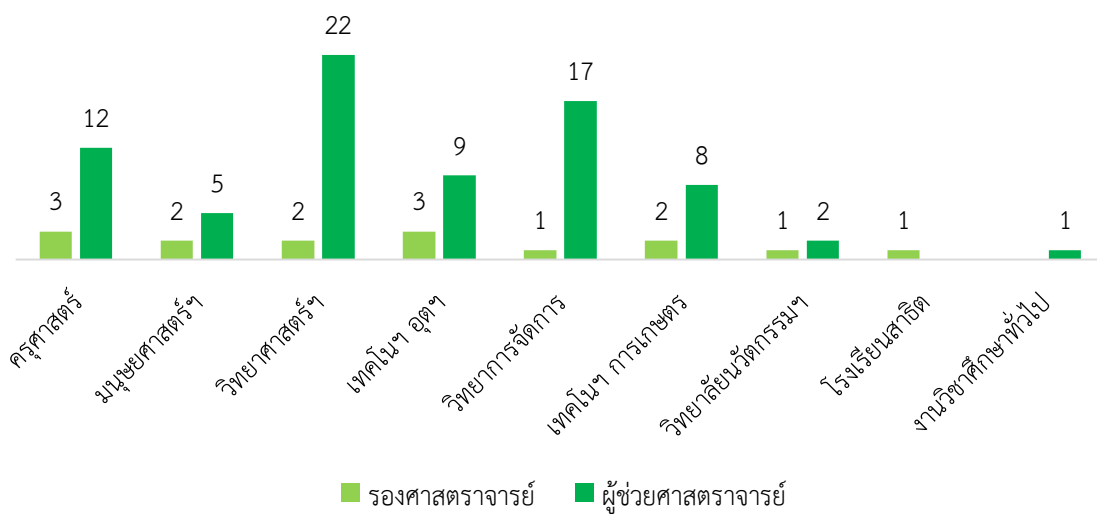

 จำนวนบุคลากรสายสนับสนุน จำแนกตามหน่วยงานและประเภท

ลำดับ	หน่วยงาน	ประเภท						รวมทั้ง ทั้งหมด
		ข้าราชการ	ลูกจ้าง ประจำ	พนักงาน ราชการ	พนักงาน มหาวิทยาลัย	เจ้าหน้าที่ ประจำ ตามสัญญา จ้าง	ลูกจ้าง ชั่วคราว	
1	คณะครุศาสตร์	1		1	7		7	16
2	คณะเทคโนโลยีการเกษตร	1	1		6		5	13
3	คณะเทคโนโลยีอุตสาหกรรม	1			8	1	8	18
4	คณะมนุษยศาสตร์และสังคมศาสตร์	1	1		5	3	7	17
5	คณะวิทยาการจัดการ	1			9		9	19
6	คณะวิทยาศาสตร์และเทคโนโลยี	1	1		17	4	10	33
7	วิทยาลัยนวัตกรรมการจัดการ				9			9
8	สำนักงานอธิการบดี	1						1
	- กองกลาง	1	14	9	39	1	55	119
	- กองพัฒนานักศึกษา		2	2	10	1	1	16
	- กองนโยบายและแผน	1	1		6			8
9	หน่วยตรวจสอบภายใน				1			1
10	บัณฑิตวิทยาลัย				4	6		10
11	สำนักส่งเสริมวิชาการและงานทะเบียน	1	3	3	8	2		17
12	สำนักส่งเสริมการเรียนรู้และบริการวิชาการ	1			5	1		7
13	สำนักบริหารทรัพย์สินและรายได้		2	1	30		51	84
14	สำนักวิทยบริการและเทคโนโลยีสารสนเทศ	1			21	2	4	28
15	สถาบันวิจัยและพัฒนา	1			3	1		5
16	ศูนย์กรุงเทพมหานคร		2		6	2		10
17	ศูนย์สระแก้ว	1			4		14	19
18	ศูนย์คอมพิวเตอร์				3			3
19	ศูนย์บ่มเพาะวิสาหกิจ					3		3
20	สำนักมาตรฐานและจัดการคุณภาพ			1	3			4
21	งานวิชาศึกษาทั่วไป				3	1		4
22	สำนักงานวิเทศสัมพันธ์				2			2
23	สำนักงานสภามหาวิทยาลัย			1	2			3
24	ศูนย์ภาษา				3	1	1	5
25	โรงเรียนสาธิต		1		9	2	12	24
รวม		14	28	18	223	31	184	498

แผนภูมิแสดงจำนวนบุคลากรสายสนับสนุน จำแนกตามประเภท

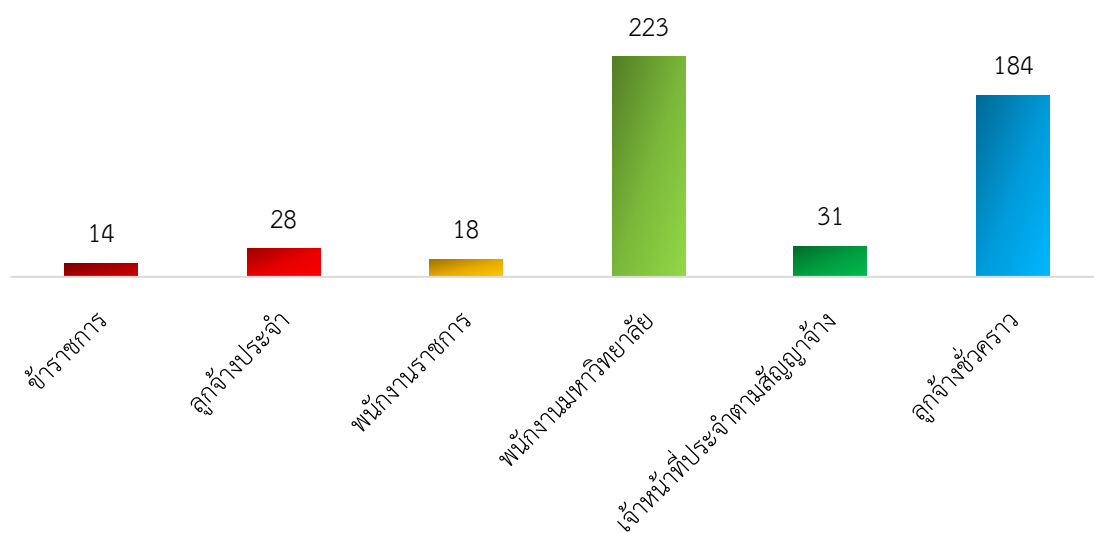

## จำนวนบุคลากรสายสนับสนุน จำแนกตามหน่วยงานและคุณวุฒิ

ลำดับที่	หน่วยงาน	คุณวุฒิ				รวมทั้งหมด
		ต่ำกว่า ป.ตรี	ป.ตรี	ป.โท	ป.เอก	
1	คณะครุศาสตร์	7	5	4		16
2	คณะเทคโนโลยีการเกษตร	6	6	1		13
3	คณะเทคโนโลยีอุตสาหกรรม	8	9	1		18
4	คณะมนุษยศาสตร์และสังคมศาสตร์	8	7	2		17
5	คณะวิทยาการจัดการ	9	7	3		19
6	คณะวิทยาศาสตร์และเทคโนโลยี	10	17	6		33
7	วิทยาลัยนวัตกรรมการจัดการ		6	3		9
8	สำนักงานอธิการบดี				1	1
	- กองกลาง	61	47	11		119
	- กองพัฒนานักศึกษา	1	9	6		16
	- กองนโยบายและแผน		6	2		8
9	หน่วยตรวจสอบภายใน			1		1
10	บัณฑิตวิทยาลัย		8	2		10
11	สำนักส่งเสริมวิชาการและงานทะเบียน		15	2		17
12	สำนักส่งเสริมการเรียนรู้และบริการวิชาการ		4	3		7
13	สำนักบริหารทรัพย์สินและรายได้	55	26	3		84
14	สำนักวิทยบริการและเทคโนโลยีสารสนเทศ	5	20	3		28
15	สถาบันวิจัยและพัฒนา		3	2		5
16	ศูนย์กรุงเทพมหานคร	2	6	2		10
17	ศูนย์สระแก้ว	14	3	2		19
18	ศูนย์คอมพิวเตอร์		2	1		3
19	ศูนย์บ่มเพาะวิสาหกิจ		2	1		3
20	สำนักมาตรฐานและจัดการคุณภาพ		3	1		4
21	งานวิชาศึกษาทั่วไป		3	1		4
22	สำนักงานวิเทศสัมพันธ์		2			2
23	สำนักงานสภามหาวิทยาลัย		2	1		3
24	ศูนย์ภาษา		5			5
25	โรงเรียนสาธิต	19	5			24
	<b>รวม</b>	<b>205</b>	<b>228</b>	<b>64</b>	<b>1</b>	<b>498</b>

### แผนภูมิแสดงจำนวนบุคลากรสายสนับสนุน จำแนกตามคุณวุฒิ

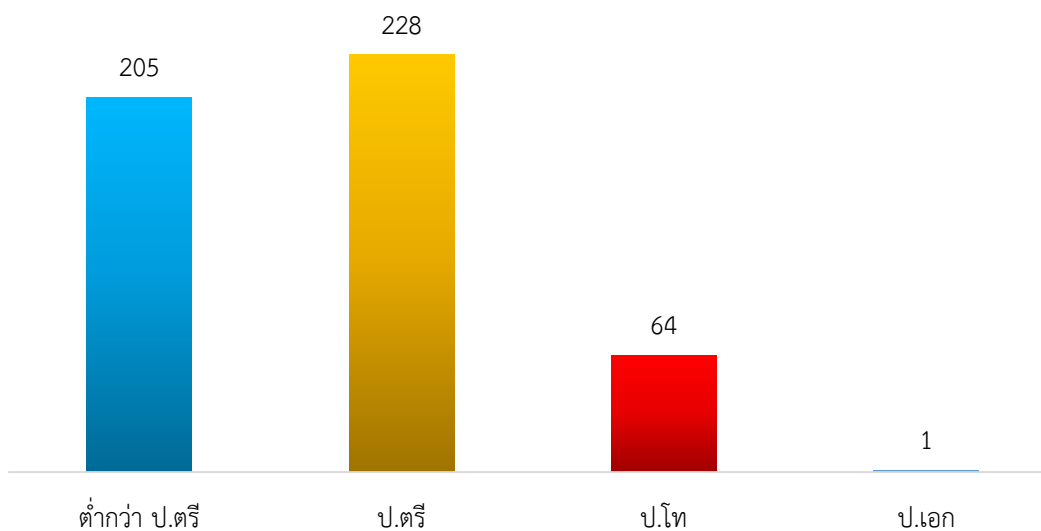

 จำนวนผู้เกษียณอายุราชการ ประจำปีงบประมาณ พ.ศ. 2558 - 2562

วัน เดือน ปี	ข้าราชการ	ลูกจ้างประจำ	รวมทั้งหมด	คงเหลือ	
				ข้าราชการ	ลูกจ้างประจำ
30 กันยายน 2558	9	4	13	103	24
30 กันยายน 2559	4		4	99	24
30 กันยายน 2560	4	1	5	95	23
30 กันยายน 2561	5		5	90	23
30 กันยายน 2562	3	1	4	87	22

## บุคลากร โรงเรียนสาธิตมหาวิทยาลัยราชภัฏวไลยอลงกรณ์ ในพระบรมราชูปถัมภ์

ในปีการศึกษา 2558 โรงเรียนสาธิตมหาวิทยาลัยราชภัฏวไลยอลงกรณ์ ในพระบรมราชูปถัมภ์ มีบุคลากรจำนวนทั้งสิ้น 73 คน ประกอบด้วย บุคลากรสายวิชาการจำนวน 49 คน บุคลากรสายสนับสนุนจำนวน 24 คน (ข้อมูล ณ วันที่ 17 สิงหาคม 2558, ที่มา : งานการเจ้าหน้าที่ สำนักงานอธิการบดี)

ประเภท	จำนวน (คน)
สายวิชาการ	49
สายสนับสนุน	24
<b>รวมทั้งหมด</b>	<b>73</b>

### แผนภูมิแสดงสัดส่วนบุคลากรสายวิชาการและสายสนับสนุน

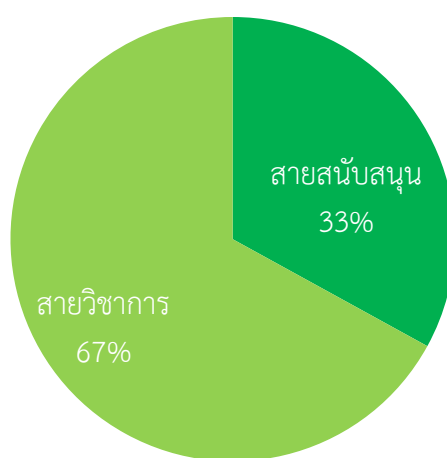

## จำนวนบุคลากรสายวิชาการ จำแนกตามประเภท

ประเภท	จำนวน (คน)
พนักงานมหาวิทยาลัย	30
อาจารย์ประจำตามสัญญาจ้าง	19
<b>รวม</b>	<b>49</b>

### แผนภูมิแสดงจำนวนบุคลากรจำแนกตามประเภท

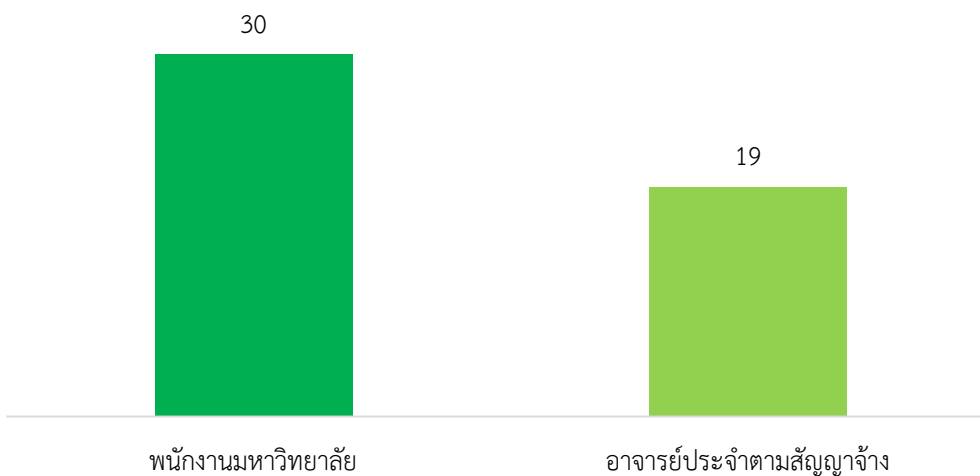

### จำนวนบุคลากรสายวิชาการ จำแนกตาม คุณวุฒิ และตำแหน่งวิชาการ

ประเภท	จำนวน
<b>คุณวุฒิ</b>	
ปริญญาตรี	37
ปริญญาโท	12
ปริญญาเอก	-
<b>ตำแหน่งทางวิชาการ</b>	
ผู้ช่วยศาสตราจารย์	-
รองศาสตราจารย์	1
ศาสตราจารย์	-
<b>รวม</b>	<b>49</b>

### แผนภูมิแสดงจำนวนบุคลากรสายวิชาการ จำแนกคุณวุฒิ และตำแหน่งวิชาการ

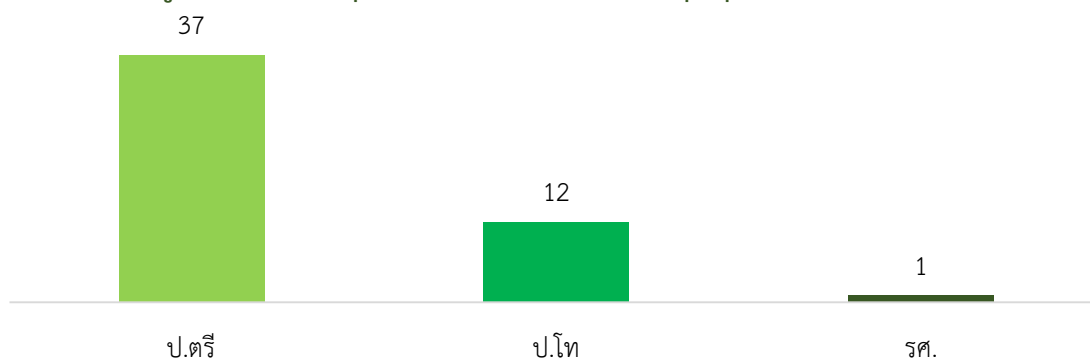

## จำนวนบุคลากรสายสนับสนุน จำแนกตามประเภท

ประเภท	จำนวน
ลูกจ้างประจำ	1
พนักงานมหาวิทยาลัย	9
อาจารย์ประจำตามสัญญาจ้าง	2
ลูกจ้างชั่วคราว	12
<b>รวม</b>	<b>24</b>

แผนภูมิแสดงจำนวนบุคลากรสายสนับสนุน จำแนกตามประเภท

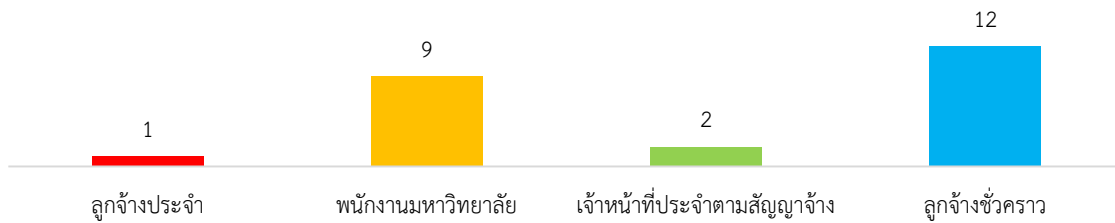

## จำนวนบุคลากรสายสนับสนุน จำแนกตามคุณวุฒิ

ประเภท	จำนวน
ต่ำกว่า ปริญญาตรี	19
ปริญญาตรี	5
ปริญญาโท	-
ปริญญาเอก	-
<b>รวม</b>	<b>24</b>

แผนภูมิแสดงจำนวนบุคลากรสายสนับสนุน จำแนกตามคุณวุฒิ

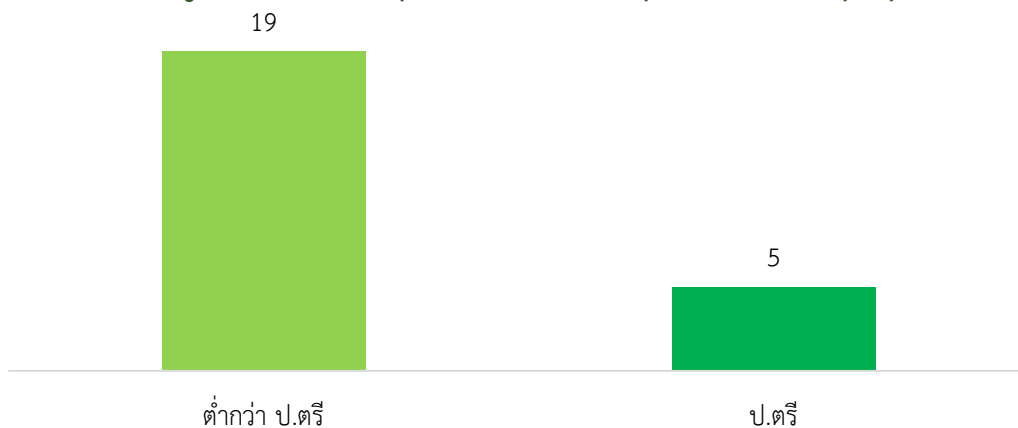

 จำนวนโครงการพัฒนาครูและบุคลากรทางการศึกษา ประจำปี 2558

ลำดับ	หน่วยงาน	จำนวนโครงการ
1	คณะครุศาสตร์	1
2	คณะเทคโนโลยีการเกษตร	10
3	คณะเทคโนโลยีอุตสาหกรรม	2
4	คณะมนุษยศาสตร์และสังคมศาสตร์	4
5	คณะวิทยาการจัดการ	3
6	คณะวิทยาศาสตร์และเทคโนโลยี	3
7	วิทยาลัยนวัตกรรมการจัดการ	3
8	สำนักส่งเสริมวิชาการและงานทะเบียน	7
รวม		33



 **โครงการพัฒนาครูและบุคลากรทางการศึกษาตามแผนพัฒนาบุคลากรของคณะ/มหาวิทยาลัย**

ลำดับ	โครงการ	
<b>คณะครุศาสตร์</b>		<b>จำนวน 1 โครงการ</b>
1	โครงการสัมมนาเชิงปฏิบัติการพัฒนาบุคลากร	
<b>คณะเทคโนโลยีการเกษตร</b>		<b>จำนวน 10 โครงการ</b>
1	โครงการวิตามินธรรมชาติสำหรับบุคลากร	
2	โครงการพัฒนาศักยภาพการทำงานเป็นทีม	
3	โครงการทบทวนแผนกลยุทธ์และจัดทำแผนปฏิบัติราชการปี 2558	
4	โครงการปรับปรุงภูมิทัศน์ภายในและภายนอกคณะเพื่อพัฒนาสุนทรียภาพ	
5	โครงการสนับสนุนเสริมสร้างความรู้ความเข้าใจในการทำงานวิจัยเพื่อพัฒนาองค์กร	
6	โครงการเชิดชูคนเก่ง คนดี ศรีคณะ	
7	โครงการแลกเปลี่ยนเรียนรู้การเรียนการสอนและการวิจัย	
8	โครงการอบรมพัฒนาอาชีพเพื่อหารายได้เสริมให้กับบุคลากร	
9	โครงการอบรมเชิงประจักษ์คุณภาพการศึกษา	
10	โครงการจัดทำแผนพัฒนางานเพื่อความก้าวหน้าในสายงานของบุคลากร	
<b>คณะเทคโนโลยีอุตสาหกรรม</b>		<b>จำนวน 2 โครงการ</b>
1	โครงการการพัฒนาขีดความสามารถในการวิจัย	
2	โครงการจัดการองค์ความรู้จากการวิจัยและการสอน	
<b>คณะมนุษยศาสตร์และสังคมศาสตร์</b>		<b>จำนวน 4 โครงการ</b>
1	โครงการเตรียมความพร้อมและทักษะเป็นครูผู้สอนอย่างมีประสิทธิภาพสำหรับครูช่าง	
2	โครงการอบรมเชิงปฏิบัติการการจัดทำแผนประจำปีงบประมาณ 2559	
3	โครงการ “KM & Benchmarking”	
4	โครงการถอดบทเรียน “ร่างประกันคุณภาพการศึกษาภายใน”	
<b>คณะวิทยาการจัดการ</b>		<b>จำนวน 3 โครงการ</b>
1	โครงการอบรมการจัดทำ TQF สำหรับคณาจารย์และบุคลากร	
2	โครงการจัดการความรู้สู่การประกันคุณภาพการศึกษาภายใน	
3	โครงการ/กิจกรรมด้านการจัดการความรู้หรือแลกเปลี่ยนเรียนรู้	
<b>คณะวิทยาศาสตร์และเทคโนโลยี</b>		<b>จำนวน 3 โครงการ</b>
1	โครงการอบรมเชิงปฏิบัติการ การเขียนผลงานทางวิชาการ หัวข้อ โจทย์กรรมทางวรรณกรรมข้อควรระวังสำหรับการเขียนผลงานทางวิชาการ	
2	โครงการพัฒนาเทคนิคการสอนตามทักษะการเรียนรู้ในทศวรรษที่ 21	
3	โครงการคลินิกวิจัย จำนวน 8 ครั้ง	
<b>วิทยาลัยนวัตกรรมการจัดการ</b>		<b>จำนวน 3 โครงการ</b>
1	โครงการพัฒนาศักยภาพด้านภาษา	
2	โครงการพัฒนาองค์การเรียนรู้และการจัดการความรู้	
3	โครงการพัฒนาอาจารย์และบุคลากรสายสนับสนุนให้เป็นที่ไปตามเกณฑ์มาตรฐาน	

ลำดับ	โครงการ	จำนวน 7 โครงการ
<b>สำนักส่งเสริมวิชาการและงานทะเบียน</b>		
1	กระบวนการจัดการเรียนการสอนที่เน้นผู้เรียนเป็นสำคัญ “กลยุทธ์การสอนการวัดผล และประเมินผลแนวคิดการจัดการเรียนรู้ที่เน้นผู้เรียนเป็นสำคัญ”	
2	การเข้าสู่ตำแหน่งทางวิชาการ	
3	อาจารย์ใหม่มีอาชีพ ปีการศึกษา 2557	
4	การเขียนเอกสารประกอบการสอน/เอกสารคำสอน	
5	“เกณฑ์การคัดเลือกบุคคลเข้าศึกษาในระบบกลาง (Admissions)”	
6	เทคนิคการวัดผล การประเมินผล และเทคนิคการเรียนการสอนโดยใช้ Social Media	
7	อาจารย์ใหม่มีอาชีพ ปีการศึกษา 2557 ครั้งที่ 2	

# ยุทธศาสตร์การพัฒนามหาวิทยาลัย



ANNUAL REPORT **2015**  
VALAYA ALONGKORN RAJABHAT UNIVERSITY

# ยุทธศาสตร์การพัฒนามหาวิทยาลัย

## ยุทธศาสตร์การพัฒนามหาวิทยาลัย ประจำปีงบประมาณ พ.ศ. 2558

มหาวิทยาลัยราชภัฏวไลยอลงกรณ์ ในพระบรมราชูปถัมภ์ เป็นสถาบันอุดมศึกษาเพื่อการพัฒนาท้องถิ่น ที่เสริมสร้างพลังปัญญาของแผ่นดิน ฟื้นฟูพลังการเรียนรู้ เชิดชูภูมิปัญญาท้องถิ่น สร้างสรรค์ศิลปวิทยา เพื่อความเจริญก้าวหน้าอย่างมั่นคงและยั่งยืนของปวงชน มีส่วนร่วมในการบริหารจัดการ การบำรุงรักษา การใช้ประโยชน์จากทรัพยากรธรรมชาติและสิ่งแวดล้อม โดยมีวัตถุประสงค์เพื่อให้การศึกษาส่งเสริมวิชาการ และวิชาชีพชั้นสูง จัดการเรียนการสอน การวิจัย การให้บริการวิชาการแก่สังคม ปรับปรุงถ่ายทอดและพัฒนา เทคโนโลยี ทำนุบำรุงศิลปวัฒนธรรม ผลิตครูและส่งเสริมวิทยฐานะครู

จากกรอบของวิสัยทัศน์ เป้าประสงค์และประเด็นท้าทายจากการประชุมสัมมนาเชิงปฏิบัติการและรับฟังความเห็นของคณะผู้บริหาร ทำให้ได้มาซึ่งข้อสรุปเกี่ยวกับประเด็นยุทธศาสตร์ที่มหาวิทยาลัยพึงต้องดำเนินการ เพื่อก้าวข้ามประเด็นท้าทายและนำพามหาวิทยาลัยให้บรรลุเป้าหมายตามวิสัยทัศน์และเป้าประสงค์ที่สภามหาวิทยาลัยกำหนดไว้ ดังนี้



ที่มา : แผนปฏิบัติราชการ ประจำปีงบประมาณ พ.ศ. 2558 กองนโยบายและแผน สำนักงานอธิการบดี

ข้อมูล : สิงหาคม 2557

## ยุทธศาสตร์ที่ 1 พัฒนากิจกรรม สมรรถนะการเรียนรู้เข้าสู่ประชาคมอาเซียน

### กลยุทธ์การดำเนินงาน

- ส่งเสริมให้นักศึกษาได้รับการศึกษาที่มีคุณภาพตรงความต้องการของสังคม ท้องถิ่น และได้รับปลูกฝังด้านคุณธรรม จริยธรรม จรรยาบรรณวิชาชีพ มีการพัฒนาคุณลักษณะที่พึงประสงค์ของสาขาวิชา โดยการจัดการเรียนการสอนที่เน้นผู้เรียนเป็นสำคัญ ตามความต้องการของท้องถิ่นและตลาดแรงงาน
- จัดหา พัฒนาทรัพยากรทางการศึกษาที่เป็นสากลและความเป็นนานาชาติ และพัฒนารูปแบบการเรียนรู้เพื่อพัฒนาทักษะทางภาษาอังกฤษ และภาษาต่างประเทศอื่นๆ ที่สำคัญ
- ส่งเสริมการจัดทำแผนการตลาดและการสร้างเครือข่ายกับสถานศึกษาในพื้นที่
- พัฒนาคุณภาพการจัดการศึกษาขั้นพื้นฐานและระบบการบริหารจัดการของโรงเรียนสาธิต เพื่อรองรับการเข้าสู่ประชาคมอาเซียนเป็นแหล่งฝึกประสบการณ์ของนักศึกษา

## ยุทธศาสตร์ที่ 2 การผลิตผลงานวิจัยและงานสร้างสรรค์ที่มีคุณภาพเป็นที่ยอมรับในระดับชาติและนานาชาติ

### กลยุทธ์การดำเนินงาน

- พัฒนาระบบกลไกสนับสนุนการบริหารงานวิจัยให้มีคุณภาพและมาตรฐาน
- สนับสนุนการผลิตผลงานวิจัย งานสร้างสรรค์ทั้งระดับชาติ นานาชาติ

## ยุทธศาสตร์ที่ 3 การให้บริการวิชาการแก่สังคม ท้องถิ่น ชุมชน สถานประกอบการ

### กลยุทธ์การดำเนินงาน

- ส่งเสริม สนับสนุนการให้บริการเพื่อสร้างความเข้มแข็งแก่ชุมชนและสังคม โดยการสร้างเครือข่าย
- ส่งเสริมการเรียนรู้การสืบสานโครงการอันเนื่องมาจากพระราชดำริและปรัชญาเศรษฐกิจพอเพียง
- พัฒนาระบบกลไกบริหารจัดการในด้านบริการวิชาการ
- ส่งเสริมการพัฒนาครูเพื่อสร้างครุมีอาชีพรองรับประชาคมอาเซียน







## ยุทธศาสตร์ที่ 4 การทำนุบำรุง เผยแพร่ สืบสานศิลปวัฒนธรรมของท้องถิ่น และของชาติ

### กลยุทธ์การดำเนินงาน

- อนุรักษ์ส่งเสริมการรับรู้สร้างสำนึกและตระหนักในคุณค่าของศิลปวัฒนธรรม ภูมิปัญญาไทย ให้แก่ นักศึกษา บุคลากร และประชาชนทั่วไป
- ส่งเสริมการสร้างเครือข่ายการเรียนรู้และการแลกเปลี่ยนศิลปวัฒนธรรมระหว่างหน่วยงาน ภายในและภายนอก ทั้งในประเทศและต่างประเทศ





## ยุทธศาสตร์ที่ 5 การบริหารและการพัฒนาสถาบัน

### กลยุทธ์การดำเนินงาน

-  ส่งเสริมให้มีการพัฒนา การนำเทคโนโลยีสารสนเทศมาใช้ในการบริหารจัดการ
  -  ส่งเสริมและพัฒนาบุคลากร ให้เป็นผู้มีศักยภาพ มีภาวะผู้นำ รักองค์กร และมีความก้าวหน้า
- ในสายงาน
-  จัดทำผังแม่บทการใช้ประโยชน์และแสวงหาพันธมิตร ร่วมดำเนินการพัฒนาธุรกิจบริหารจัดการสร้างผลประโยชน์จากที่ดินของมหาวิทยาลัย
  -  พัฒนามหาวิทยาลัยสีเขียว
  -  ปรับปรุงประสิทธิภาพคุณภาพการให้บริการ
  -  สร้างเสริมธรรมาภิบาลทางการบริหาร

## ยุทธศาสตร์ที่ 6 การยกระดับคุณภาพและมาตรฐานศึกษา

### กลยุทธ์การดำเนินงาน

-  พัฒนาระบบกลไกการพัฒนาหลักสูตร และการบริหารหลักสูตรให้เป็นไปตามเกณฑ์มาตรฐาน
- มาตรฐาน
-  พัฒนาอาจารย์และบุคลากรสายสนับสนุนให้เป็นไปตามเกณฑ์มาตรฐาน
  -  พัฒนาสัมฤทธิ์ผลการเรียนรู้ตามคุณลักษณะของบัณฑิต เสริมสร้างคุณธรรมให้กับนักศึกษา
- ผ่านการจัดกิจกรรมของนักศึกษา
-  พัฒนาความร่วมมือกับศิษย์เก่า
  -  พัฒนาระบบและกลไกการประกันคุณภาพ

# ผลการดำเนินงานของมหาวิทยาลัย



1. การจัดการเรียนการสอน
2. การพัฒนานักศึกษา
3. การวิจัยและสร้างสรรค์
4. การบริการวิชาการ
5. การทำนุบำรุงศิลปวัฒนธรรม



# การจัดการเรียนการสอน



## หลักสูตรการศึกษา

มหาวิทยาลัยราชภัฏวไลยอลงกรณ์ ในพระบรมราชูปถัมภ์ จังหวัดปทุมธานี มีการจัดการเรียนการสอนทั้งหมด 6 คณะ 1 วิทยาลัย ประกอบด้วย 1) คณะครุศาสตร์ 2) คณะมนุษยศาสตร์และสังคมศาสตร์ 3) คณะวิทยาการจัดการ 4) คณะวิทยาศาสตร์และเทคโนโลยี 5) คณะเทคโนโลยีอุตสาหกรรม 6) คณะเทคโนโลยีการเกษตร และ 7) วิทยาลัยนวัตกรรมการจัดการ

มีหลักสูตรที่เปิดสอนทั้งสิ้น 23 หลักสูตร 64 สาขาวิชา แบ่งเป็น

1) ระดับปริญญาตรี 4 ปี	13 หลักสูตร	43 สาขาวิชา
2) ระดับปริญญาตรี 5 ปี	1 หลักสูตร	9 สาขาวิชา
3) ประกาศนียบัตรบัณฑิต	1 หลักสูตร	1 สาขาวิชา
4) ระดับปริญญาโท	4 หลักสูตร	6 สาขาวิชา
5) ระดับปริญญาเอก	4 หลักสูตร	5 สาขาวิชา

โดยมีหลักสูตรระดับปริญญาตรี สอนเป็นภาษาอังกฤษ (English Program and International Program) ได้แก่

1) English Program เปิดสอน 2 หลักสูตร 3 สาขาวิชา ได้แก่ 1) หลักสูตรครุศาสตรบัณฑิต สาขาวิชาคณิตศาสตร์ (5 ปี) 2) หลักสูตรครุศาสตรบัณฑิต สาขาวิชาวิทยาศาสตร์ทั่วไป (5 ปี) และ 3) หลักสูตรศิลปศาสตรบัณฑิต สาขาวิชาการจัดการการบริการและการโรงแรม



2) International Program เปิดทั้งสิ้น 2 หลักสูตร 2 สาขาวิชา ได้แก่ 1) หลักสูตรศิลปศาสตรบัณฑิต สาขาวิชาภาษาอังกฤษเพื่อการสื่อสารนานาชาติ และ 2) หลักสูตรบริหารธุรกิจบัณฑิต สาขาวิชาการจัดการธุรกิจการบิน

นอกจากนี้ ยังมีการจัดการเรียนการสอนที่ มหาวิทยาลัยราชภัฏวไลยอลงกรณ์ ในพระบรมราชูปถัมภ์ จังหวัดสระแก้ว โดยมีการจัดการเรียนการสอนทั้งหมด 3 คณะ ประกอบด้วย 1) คณะมนุษยศาสตร์และสังคมศาสตร์ 2) คณะวิทยาการจัดการ และ 3) คณะเทคโนโลยีการเกษตร

มีหลักสูตรที่เปิดสอนทั้งสิ้น 3 หลักสูตร 3 สาขา ได้แก่ 1) หลักสูตรรัฐประศาสนศาสตรบัณฑิต สาขาวิชารัฐประศาสนศาสตร์ 2) หลักสูตรบริหารธุรกิจบัณฑิต สาขาวิชาการจัดการทั่วไป และ 3) หลักสูตรวิทยาศาสตร์บัณฑิต สาขาวิชาเกษตรศาสตร์ (ที่มา สารสนเทศ ประจำปีการศึกษา 2557)

## คณะครุศาสตร์

เปิดสอน ระดับปริญญาตรี 5 ปี จำนวน 1 หลักสูตร 9 สาขาวิชา ประกาศนียบัตรบัณฑิต จำนวน 1 หลักสูตร 1 สาขาวิชา ระดับปริญญาโท จำนวน 1 หลักสูตร 2 สาขาวิชา และ ระดับปริญญาเอก จำนวน 2 หลักสูตร 2 สาขาวิชา

หลักสูตร/สาขา
<b>1. หลักสูตรครุศาสตรบัณฑิต</b>
1. สาขาวิชาภาษาอังกฤษ
2. สาขาวิชาคณิตศาสตร์
3. สาขาวิชาเคมีและวิทยาศาสตร์ทั่วไป
4. สาขาวิชาชีววิทยาและวิทยาศาสตร์ทั่วไป
5. สาขาวิชาการศึกษาปฐมวัย
6. สาขาวิชาภาษาไทย
7. สาขาวิชาภาษาจีน
8. สาขาวิชาวิทยาศาสตร์ทั่วไป (หลักสูตรภาษาอังกฤษ)
9. สาขาวิชาคณิตศาสตร์ (หลักสูตรภาษาอังกฤษ)
<b>2. หลักสูตรประกาศนียบัตรบัณฑิต</b>
1. สาขาวิชาวิชาชีพครู
<b>3. หลักสูตรครุศาสตรมหาบัณฑิต</b>
1. สาขาวิชาการบริหารการศึกษา
2. สาขาวิชาหลักสูตรและการสอน
<b>4. หลักสูตรครุศาสตรดุษฎีบัณฑิต</b>
1. สาขาวิชาการบริหารการศึกษา
<b>5. หลักสูตรปรัชญาดุษฎีบัณฑิต</b>
1. สาขาวิชาหลักสูตรและการสอน



## คณะมนุษยศาสตร์และสังคมศาสตร์

เปิดสอน ระดับปริญญาตรี จำนวน 4 หลักสูตร 12 สาขาวิชา

หลักสูตร/สาขา
<b>1. หลักสูตรศิลปศาสตรบัณฑิต</b>
1. สาขาวิชาศิลปะการแสดง
2. สาขาวิชาดนตรีสากล
3. สาขาวิชาภาษาอังกฤษ
4. สาขาวิชาภาษาไทยเพื่อนวัตกรรมและการสื่อสาร
5. สาขาวิชาสังคมศาสตร์เพื่อการพัฒนา
 แขนงวิชาการบริหารภาครัฐและท้องถิ่น
 แขนงวิชาการพัฒนาสังคมและความมั่นคงของมนุษย์
6. สาขาวิชาสารสนเทศศาสตร์
7. สาขาวิชาจิตวิทยา
8. สาขาวิชาการพัฒนาชุมชน
9. สาขาวิชาภาษาอังกฤษเพื่อการสื่อสารนานาชาติ (หลักสูตรนานาชาติ)
<b>2. หลักสูตรรัฐประศาสนศาสตรบัณฑิต</b>
1. สาขาวิชารัฐประศาสนศาสตร์
<b>3. หลักสูตรนิติศาสตรบัณฑิต</b>
1. สาขาวิชานิติศาสตร์
<b>4. หลักสูตรศิลปกรรมศาสตรบัณฑิต</b>
1. สาขาวิชาทัศนศิลป์

## คณะวิทยาการจัดการ

เปิดสอน ระดับปริญญาตรี จำนวน 5 หลักสูตร 9 สาขาวิชา และระดับปริญญาโท จำนวน 1 หลักสูตร 1 สาขาวิชา

หลักสูตร/สาขา
<b>1. หลักสูตรศิลปศาสตรบัณฑิต</b>
1. สาขาวิชาการจัดการท่องเที่ยว
<b>2. หลักสูตรบริหารธุรกิจบัณฑิต</b>
1. สาขาวิชาการจัดการทั่วไป
2. สาขาวิชาการบริหารธุรกิจ
 แขนงวิชาการตลาด
 แขนงวิชาการเงินการธนาคาร
 แขนงวิชาการบริหารทรัพยากรมนุษย์
3. สาขาวิชาคอมพิวเตอร์ธุรกิจ
4. สาขาวิชาการจัดการธุรกิจค้าปลีก
5. สาขาวิชาการจัดการโลจิสติกส์และซัพพลายเชน
<b>3. หลักสูตรบัญชีบัณฑิต</b>
1. สาขาวิชาการบัญชี
<b>4. หลักสูตรเศรษฐศาสตรบัณฑิต</b>
1. สาขาวิชาเศรษฐศาสตร์
<b>5. หลักสูตรนิเทศศาสตรบัณฑิต</b>
1. สาขาวิชานิเทศศาสตร์
<b>6. หลักสูตรบริหารธุรกิจมหาบัณฑิต</b>
1. สาขาวิชาบริหารธุรกิจ

## คณะวิทยาศาสตร์และเทคโนโลยี

เปิดสอน ระดับปริญญาตรี จำนวน 2 หลักสูตร 12 สาขาวิชา ระดับปริญญาโท จำนวน 1 หลักสูตร 1 สาขาวิชา และระดับปริญญาเอก จำนวน 1 หลักสูตร 1 สาขาวิชา

หลักสูตร/สาขา
<b>1. หลักสูตรวิทยาศาสตร์บัณฑิต</b>
1. สาขาวิชาเทคโนโลยีชีวภาพ
2. สาขาวิชาวิทยาศาสตร์ความปลอดภัย
3. สาขาวิชาอาชีวอนามัยและความปลอดภัย
4. สาขาวิชาคณิตศาสตร์ประยุกต์
5. สาขาวิชาวิทยาศาสตร์สิ่งแวดล้อม
6. สาขาวิชาวิทยาการคอมพิวเตอร์
7. สาขาวิชาเทคโนโลยีสารสนเทศ
8. สาขาวิชาคหกรรมศาสตร์
9. สาขาวิชาเคมี
<b>2. หลักสูตรสาธารณสุขศาสตรบัณฑิต</b>
1. สาขาวิชาสาธารณสุขศาสตร์
2. สาขาวิชาการจัดการสถานพยาบาล
<b>3. หลักสูตรวิทยาศาสตรมหาบัณฑิต</b>
1. สาขาวิชาวิทยาศาสตร์ศึกษา
<b>4. หลักสูตรปรัชญาดุษฎีบัณฑิต</b>
1. สาขาวิชาวิทยาศาสตร์ศึกษา



## คณะเทคโนโลยีอุตสาหกรรม

เปิดสอน ระดับปริญญาตรี จำนวน 3 หลักสูตร 5 สาขาวิชา

หลักสูตร/สาขา
<b>1. หลักสูตรวิทยาศาสตร์บัณฑิต</b>
1. สาขาวิชาอิเล็กทรอนิกส์สื่อสารและคอมพิวเตอร์
<b>2. หลักสูตรเทคโนโลยีบัณฑิต</b>
1. สาขาวิชาเทคโนโลยีเซรามิกส์
2. สาขาวิชาออกแบบผลิตภัณฑ์อุตสาหกรรม
3. สาขาวิชาเทคโนโลยีวิศวกรรม
 กลุ่มวิชาเทคโนโลยีวิศวกรรม
 กลุ่มวิชาเทคโนโลยีวิศวกรรมไฟฟ้า
 กลุ่มวิชาเทคโนโลยีวิศวกรรมการผลิต
 กลุ่มวิชาเทคโนโลยีวิศวกรรมเครื่องกล
 กลุ่มวิชาเทคโนโลยีวิศวกรรมการจัดการอุตสาหกรรม
<b>3. หลักสูตรวิศวกรรมศาสตรบัณฑิต</b>
1. สาขาวิชาวิศวกรรมอัตโนมัติ

## คณะเทคโนโลยีการเกษตร

เปิดสอน ระดับปริญญาตรี จำนวน 1 หลักสูตร 2 สาขาวิชา และระดับปริญญาโท จำนวน 1 หลักสูตร 1 สาขาวิชา

หลักสูตร/สาขา
<b>1. หลักสูตรวิทยาศาสตร์บัณฑิต</b>
1. สาขาวิชาวิทยาศาสตร์และเทคโนโลยีการอาหาร
2. สาขาวิชาเกษตรศาสตร์
 แขนงวิชาเทคโนโลยีการผลิตพืช
 แขนงวิชาสัตวศาสตร์
<b>2. หลักสูตรวิทยาศาสตรมหาบัณฑิต</b>
1. สาขาวิชาเทคโนโลยีการจัดการเกษตร

## วิทยาลัยนวัตกรรมการจัดการ

เปิดสอน ระดับปริญญาตรี จำนวน 2 หลักสูตร 3 สาขาวิชา ระดับปริญญาโท จำนวน 1 หลักสูตร 1 สาขาวิชา และระดับปริญญาเอก จำนวน 2 หลักสูตร 2 สาขาวิชา

หลักสูตร/สาขา
<b>1. หลักสูตรศิลปศาสตรบัณฑิต</b>
1. สาขาวิชาการบริการในอุตสาหกรรมการบิน
2. สาขาวิชาการจัดการการบริการและการโรงแรม (หลักสูตรภาษาอังกฤษ)
<b>2. หลักสูตรบริหารธุรกิจบัณฑิต</b>
1. สาขาวิชาการจัดการธุรกิจการบิน (หลักสูตรนานาชาติ)
<b>3. หลักสูตรรัฐประศาสนศาสตรมหาบัณฑิต</b>
1. สาขาวิชารัฐประศาสนศาสตร์
<b>4. หลักสูตรรัฐประศาสนศาสตรดุษฎีบัณฑิต</b>
1. สาขาวิชารัฐประศาสนศาสตร์
<b>5. หลักสูตรบริหารธุรกิจดุษฎีบัณฑิต</b>
1. สาขาวิชาบริหารธุรกิจ

## มหาวิทยาลัยราชภัฏวไลยอลงกรณ์ ในพระบรมราชูปถัมภ์ จังหวัดสระแก้ว

เปิดสอน ระดับปริญญาตรี จำนวน 3 หลักสูตร 3 สาขาวิชา



### คณะมนุษยศาสตร์และสังคมศาสตร์

หลักสูตร/สาขา
หลักสูตรรัฐประศาสนศาสตรบัณฑิต
สาขาวิชารัฐประศาสนศาสตร์

### คณะวิทยาการจัดการ

หลักสูตร/สาขา
หลักสูตรบริหารธุรกิจบัณฑิต
สาขาวิชาการจัดการทั่วไป

### คณะเทคโนโลยีการเกษตร

หลักสูตร/สาขา
หลักสูตรวิทยาศาสตรบัณฑิต
สาขาวิชาเกษตรศาสตร์
 แขนงวิชาเทคโนโลยีการผลิตพืช
 แขนงวิชาสัตวศาสตร์

ที่มา : สำนักส่งเสริมวิชาการและงานทะเบียน ข้อมูล ณ วันที่ 20 กันยายน 2558



ปริญญากิตติมศักดิ์

ปีการศึกษา	ลำดับที่	พระนาม	ชื่อปริญญา / สาขาวิชา
2558	1	สมเด็จพระเทพรัตนราชสุดาฯ สยามบรมราชกุมารี	ครุศาสตรดุษฎีบัณฑิตกิตติมศักดิ์ สาขาวิชาการบริหารการศึกษา
2556	1	นายยงยุทธ วิจารณ์กุล	ศิลปศาสตรดุษฎีบัณฑิตกิตติมศักดิ์ สาขาวิชาสังคมศาสตร์เพื่อการพัฒนา
	2	พระราชรัตนรังสี (วีระยุทธ์) วีระยุทธโธ	ศิลปศาสตรดุษฎีบัณฑิตกิตติมศักดิ์ สาขาวิชาพัฒนาชุมชน
	3	พระครูปลัด อุเทน สิริสาโร	ศิลปศาสตรมหาบัณฑิตกิตติมศักดิ์ สาขาวิชาสังคมศาสตร์เพื่อการพัฒนา
2555	1	พระเจ้าหลานเธอ พระองค์เจ้าพัชรกิติยาภา	นิติศาสตรดุษฎีบัณฑิตกิตติมศักดิ์ สาขาวิชานิติศาสตร์
2554	1	สมเด็จพระเทพรัตนราชสุดาฯ สยามบรมราชกุมารี	รัฐประศาสนศาสตรดุษฎีบัณฑิตกิตติมศักดิ์ สาขาวิชารัฐประศาสนศาสตร์
2553	1	สมเด็จพระบรมโอรสาธิราชฯ สยามมกุฎราชกุมาร	ศิลปศาสตรดุษฎีบัณฑิตกิตติมศักดิ์ สาขาวิชาการจัดการการบิน
2552	1	พระเจ้าวรวงศ์เธอ พระองค์เจ้าศรีรัศมิ์ พระวรชายา ในสมเด็จพระบรมโอรสาธิราชฯ สยามมกุฎราชกุมาร	ครุศาสตรดุษฎีบัณฑิตกิตติมศักดิ์ สาขาวิชาการศึกษาศาสตร์
	2	นายนคร ตั้งกะพิกพ	ครุศาสตรดุษฎีบัณฑิตกิตติมศักดิ์ สาขาวิชาการบริหารการศึกษา
	3	นายพิศิษฐ์ เบญจมงคลวารี	ครุศาสตรดุษฎีบัณฑิตกิตติมศักดิ์ สาขาวิชาการส่งเสริมสุขภาพ
	4	นายสมนึก ธนเดชากุล	รัฐประศาสนศาสตรดุษฎีบัณฑิตกิตติมศักดิ์ สาขาวิชารัฐประศาสนศาสตร์

# การพัฒนานักศึกษา



มหาวิทยาลัยราชภัฏวไลยอลงกรณ์ ในพระบรมราชูปถัมภ์ จังหวัดปทุมธานี ได้มีการพัฒนาคุณภาพของบัณฑิตให้ตรงความต้องการของสังคม การพัฒนาเศรษฐกิจ และพร้อมเข้าสู่ประชาคมอาเซียน จึงได้จัดกิจกรรมเพื่อพัฒนาคุณภาพนักศึกษาที่นอกเหนือจากการเรียนการสอนในห้องเรียน เพื่อเสริมสร้างประสบการณ์ชีวิตให้กับนักศึกษา กิจกรรมนักศึกษาจึงเป็นสะพานที่เชื่อมทักษะ ความสามารถ พร้อมทั้งจะเข้าสู่การเป็นบัณฑิตที่สังคมต้องการ มีความพร้อมทางด้านบุคลิกภาพ ความรู้ การแก้ปัญหาเฉพาะหน้า และการใช้ปัญญาควบคู่กับคุณธรรม จริยธรรม สามารถทำงานร่วมกับผู้อื่น การยอมรับฟังความคิดเห็นของผู้อื่น ความรับผิดชอบต่อหน้าที่ ซึ่งมหาวิทยาลัยได้จัดกิจกรรมในหลายลักษณะ เช่น กิจกรรมส่งเสริมทักษะทางวิชาการ และวิชาชีพ กิจกรรมกีฬา และการส่งเสริมสุขภาพ กิจกรรมสังคมและบำเพ็ญประโยชน์ กิจกรรมรักษาสีแกวล้อม กิจกรรมนันทนาการ และกิจกรรมส่งเสริมศิลปวัฒนธรรม เป็นต้น โดยมุ่งเน้นพัฒนานักศึกษาให้มีอัตลักษณ์ คุณธรรม คุณลักษณะ ความรู้ ทักษะวิชาชีพ เพื่อตอบสนองต่อการพัฒนาเศรษฐกิจ สังคม และการเข้าสู่ประชาคมอาเซียน ที่พึงประสงค์ ดังนี้

1. นักศึกษาได้รับการศึกษามีความรู้ทักษะ ในสาขาที่ตรงกับความต้องการของตลาดแรงงาน สถานประกอบการต้องการและสามารถพัฒนาตนเองได้
2. นักศึกษาได้รับการส่งเสริมพัฒนาทักษะทางภาษาต่างประเทศ
3. นักศึกษาได้รับการส่งเสริมการฝึกปฏิบัติในระหว่างการศึกษา
4. บัณฑิตมีความรู้ ทักษะ ความซื่อสัตย์ มีคุณธรรม และคุณลักษณะตรงกับความต้องการของสถานประกอบการ
5. มหาวิทยาลัยมีชื่อเสียงเป็นที่ยอมรับของสังคม มีนักศึกษาเพิ่มมากขึ้น

ในปีการศึกษา 2558 มหาวิทยาลัยราชภัฏวไลยอลงกรณ์ ในพระบรมราชูปถัมภ์ ได้จัดกิจกรรมสำหรับพัฒนานักศึกษาใหม่ มีกิจกรรมจำนวนทั้งสิ้น 186 กิจกรรม โดยแบ่งแยกตามคณะและหน่วยงาน ดังนี้

### จำนวนกิจกรรมสำหรับพัฒนานักศึกษา ประจำปี 2558

คณะ/หน่วยงาน	จำนวนกิจกรรม
คณะครุศาสตร์	70
คณะเทคโนโลยีการเกษตร	8
คณะเทคโนโลยีอุตสาหกรรม	40
คณะวิทยาการจัดการ	46
คณะวิทยาศาสตร์และเทคโนโลยี	18
ศูนย์การศึกษาสระแก้ว	4
กองพัฒนานักศึกษา	21
ศูนย์ภาษา	11
รวม	186

ที่มา : รายงานผลการติดตาม ตรวจสอบ และประเมินผลงานมหาวิทยาลัยและอธิการบดี ประจำปี 2558

### กิจกรรมเด่นสำหรับพัฒนานักศึกษา ประจำปี 2558

ชื่อกิจกรรม	วัน เดือน ปี
<b>คณะครุศาสตร์</b>	
1. นิทรรศการสัปดาห์วิชาการ 2558 “การเปลี่ยนผ่านสู่ศตวรรษที่ 21”	15 กุมภาพันธ์ 2558
2. โครงการสืบสานศิลปวัฒนธรรมท้องถิ่นของไทยสู่อาเซียน ครั้งที่ 2	18 กุมภาพันธ์ 2558
3. โครงการนิทรรศการเฉลิมพระเกียรติ สมเด็จพระเทพรัตนราชสุดาฯ สยามบรมราชกุมารี	31 มีนาคม - 3 เมษายน 2558
4. โครงการแข่งขันกีฬาน้องใหม่ "ครุศาสตร์สัมพันธ์ สายใยรัก ด้านยาเสพติด"	9 กันยายน 2558
<b>คณะเทคโนโลยีการเกษตร</b>	
1. โครงการสืบสานวัฒนธรรมประเพณีวันลอยกระทง	17 กันยายน 2558
2. โครงการเทคโนโลยีการเกษตรจิตอาสา : เราให้ได้	25 พฤศจิกายน 2558
<b>คณะวิทยาการจัดการ</b>	
1. การแข่งขันทักษะวิชาชีพบัญชี สุ่ความเป็นเลิศ ครั้งที่ 1	30 มกราคม 2558
2. โครงการศึกษาวัฒนธรรมวิถีชีวิตชุมชนสามชุกตลาดร้อยปี จ.สุพรรณบุรี	5 มีนาคม 2558
3. โครงการนิทรรศการเฉลิมพระเกียรติ	31 มีนาคม-3 เมษายน 2558
4. โครงการประกาศเกียรติคุณยกย่องนักศึกษา ศิษย์เก่า อาจารย์ที่มีผลงานดีเด่น	24 กรกฎาคม 2558
<b>คณะวิทยาศาสตร์และเทคโนโลยี</b>	
1. โครงการ แข่งขันกีฬาเครือข่าย 9 ราชภัฏ ครั้งที่ 3	22 – 24 มกราคม 2558
2. โครงการ การแข่งขันกีฬาภายในคณะ SCITECH 2015	1 – 3 กันยายน 2558
3. โครงการพัฒนาคุณภาพชีวิตและจิตปัญญาของนักศึกษาอาจารย์และบุคลากร	28 มกราคม 2558



ชื่อกิจกรรม	วัน เดือน ปี
<b>คณะเทคโนโลยีอุตสาหกรรม</b>	
1. การแข่งขันกีฬาเชื่อมความสัมพันธ์ระหว่างมหาวิทยาลัย จ.ปทุมธานี "ดอกคูณเกมส์"	29 มีนาคม 2558
2. โครงการเศรษฐกิจพอเพียง คณะเทคโนโลยีอุตสาหกรรม	5 มกราคม 2558
3. ศึกษาดูงานศูนย์การเรียนรู้ทฤษฎีใหม่ พัฒนาอาชีพเกษตรกรรวม วัดญาณสังวราราม	4 สิงหาคม 2558
<b>ศูนย์การศึกษาสระแก้ว</b>	
1. กิจกรรมงานสืบสานวัฒนธรรมเบ็ญจบุรพาและงานกาชาดจังหวัดสระแก้ว	1-7 ธันวาคม 2558
<b>กองพัฒนานักศึกษา</b>	
1. สร้างเครือข่ายแกนนำนักศึกษาพร้อมป้องกันและแก้ไขปัญหาเสพติดและโรคเอดส์	4-5 เมษายน 2558
2. การแข่งขันกีฬามหาวิทยาลัยแห่งประเทศไทย	29 พฤศจิกายน 2558
3. การแข่งขันกีฬามหาวิทยาลัยเขตภูมิภาคกลาง	9 มิถุนายน 2558
4. การแข่งขันกีฬาเจ้าฟ้า	18 มีนาคม 2558
5. การแข่งขันกีฬาวัลยอลงกรณ์สัมพันธ์	27 มิถุนายน 2558
6. การแข่งขันกีฬาเชื่อมความสัมพันธ์ 6 สถาบัน	6 มีนาคม 2558
7. การแข่งขันกีฬาเปตองวัลยอลงกรณ์โอเพ่น	28 กุมภาพันธ์ 2558
8. พิธีไหว้ครูและมอบทุนการศึกษา	17 กันยายน 2558
9. งานเทศน์มหาชาติ	1-6 พฤศจิกายน 2558
<b>ศูนย์ภาษา</b>	
1. ค่ายภาษา English Camp	21-25 พฤศจิกายน 2558
2. แข่งขันทักษะภาษา จีน ญี่ปุ่น เกาหลี	29 เมษายน 2558
3. เผยแพร่ภาษาและวัฒนธรรมนานาชาติ	9-16 พฤศจิกายน 2558

ที่มา : รายงานผลการติดตาม ตรวจสอบ และประเมินผลงานมหาวิทยาลัยและอธิการบดี ประจำปี 2558

## ผลงานนักศึกษาที่ได้รับรางวัล

 จำนวนนักศึกษา ศิษย์เก่า และคณาจารย์ที่ได้รับรางวัล ประกาศเกียรติคุณ

ลำดับที่	คณะ/วิทยาลัย	จำนวนนักศึกษา
1	คณะครุศาสตร์	2
2	คณะมนุษยศาสตร์และสังคมศาสตร์	14
3	คณะวิทยาการจัดการ	6
4	คณะวิทยาศาสตร์และเทคโนโลยี	8
5	คณะเทคโนโลยีอุตสาหกรรม	7
6	วิทยาลัยนวัตกรรมการจัดการ	2
รวม		39

ที่มา : รายงานผลการติดตาม ตรวจสอบ และประเมินผลงานมหาวิทยาลัยและอธิการบดี ประจำปี 2558

 รายละเอียดของรางวัล ประกาศเกียรติคุณที่นักศึกษา ศิษย์เก่า และคณาจารย์  
ที่ได้รับแยกเป็นรายคณะ/วิทยาลัย ดังนี้

ชื่อผู้รับรางวัล	ชื่อรางวัล	วัน เดือน ปี
<b>คณะครุศาสตร์</b>		
1. นายณัฐกรณ วัลย์ลัก	1. ผ่านการคัดเลือกเป็นยุวทูต ป.ป.ช. (NACC Youth Ambassadors) 2015 รุ่นที่ 2	8 พฤษภาคม 2558
	2. ผ่านการคัดเลือกเป็นตัวแทนประเทศไทยเข้าร่วม International Workshop on Climate Change	21 พฤษภาคม 2558
	3. เป็นตัวแทนนักศึกษาเข้าร่วมงานแลกเปลี่ยนวัฒนธรรมที่ไต้หวัน (International Children's Folklore and Folkgames ณ เมือง Yilan)	8 – 14 กรกฎาคม 2558
	4. ผ่านการคัดเลือกเข้าร่วม Asean Camp 2015 ณ มหาวิทยาลัยอัสสัมชัญ	18-23 กันยายน 2558
2. นายรัฐพล มินาลัย	1. รางวัลชนะเลิศอันดับที่ 2 เหรียญทอง การแข่งขันละครสั้น EP program โรงเรียนสระบุรีวิทยาคม	7 สิงหาคม 2558
	2. ได้รับเหรียญที่ระลึกนักเรียนเก่า เทปสิรินทร์ที่สร้างคุณงามความดีต่อสังคม โรงเรียนเทพสิรินทร์พุด	9 กันยายน 2557
<b>คณะมนุษยศาสตร์และสังคมศาสตร์</b>		
1. นางสาวนุสรุา ศิลปเจริญ 2. นายวรายุทธ มะเค็ง 3. นายพงศอนันต์ ผลเจริญดี	รางวัลรองชนะเลิศอันดับ 1 การแข่งขันตอบปัญหากฎหมาย ณ ศาลจังหวัดธัญบุรี จ.ปทุมธานี	7 สิงหาคม 2558
1. นางสาวนุสรุา ศิลปเจริญ 2. นายวรายุทธ มะเค็ง 3. นายพงศอนันต์ ผลเจริญดี	รางวัลชนะเลิศ การแข่งขันตอบปัญหากฎหมาย ณ สำนักอธิบดีผู้พิพากษามาตร 1 ศาลจังหวัดตลิ่งชัน กรุงเทพมหานคร ในระดับภูมิภาค	26 สิงหาคม 2558
1. นางสาวณัฐดา โต๊ะหิรัญ 2. นางสาวตรีญารัตน์ เนืองจ่านง 3. นายมนัสชัย หะหวัง 4. นางสาวเอมอร ศรีระพันธ์ 5. นางสาวสิริมา ไหวพริบ 6. นางสาวนภัสวรรณ พรแก้ว	รางวัลชนะเลิศอันดับ 2 การแข่งขันด้านศิลปะการแสดง ณ เมืองลอมบอก ประเทศอินโดนีเซีย The Most Famous Dance Event in Indonesia. "THE LOMBOK INTERNATIONAL DANCE FESTIVAL 2015"	11-13 กันยายน 2558

ชื่อผู้รับรางวัล	ชื่อรางวัล	วัน เดือน ปี
<b>คณะวิทยาการจัดการ</b>		
1. นายสรวิฑฒิชัย ชิดกุลเลาะ (นักกีฬาดีเด่น)	ที่ 1 กีฬาวอลเลย์บอลชายหาดทีมชาย การแข่งขันกีฬามหาวิทยาลัยประเทศไทย ครั้งที่ 42 รอบมหกรรม	14 - 24 มกราคม 2558
1. นางสาวรำไพพฤทธิ นุ่มวงศ์ 2. นางสาวชนิษฐา หงษ์พักตร์	ที่ 2 กีฬาวอลเลย์บอลชายหาดทีมหญิง การแข่งขันกีฬามหาวิทยาลัยอาเซียนครั้งที่ 17 (17 <sup>th</sup> ASEAN UNIVERSITY GAMES PALEMBANG - INDONESIA 2014)	10 - 21 ธันวาคม 2557
	ที่ 1 กีฬาวอลเลย์บอลชายหาดทีมหญิง การแข่งขันกีฬามหาวิทยาลัยประเทศไทย ครั้งที่ 42 รอบมหกรรม	14 - 24 มกราคม 2558
1. นางสาวภรณ์ชนกข์ ช้อนทอง 2. นางสาวณัฐญา ชันเงิน 3. นางสาวแก้วตา สุขต่าย 4. นางสาวกมลวรรณ พรหมสาขา ณ สกลนคร	ชนะเลิศอันดับ 1 การประกวดภาพยนตร์ สั้น Commart Award 8 <sup>th</sup>	27 มีนาคม 2558
<b>คณะวิทยาศาสตร์และเทคโนโลยี</b>		
1. นางสาวศิริประภา เอ็มโอษฐ์	รางวัลผลการศึกษายอดเยี่ยมทาง วิทยาศาสตร์ระดับมหาวิทยาลัย ชั้นปีที่ 1 กลุ่มวิทยาศาสตร์	กันยายน 2558
2. นางสาวชนันชกร พรประทุม	รางวัลผลการศึกษายอดเยี่ยมทาง วิทยาศาสตร์ระดับมหาวิทยาลัย ชั้นปีที่ 1 กลุ่มวิทยาศาสตร์การแพทย์	กันยายน 2558
3. นางสาวประภัสสรา รัตนวงษ์	รางวัลผลการศึกษายอดเยี่ยมทาง วิทยาศาสตร์ระดับมหาวิทยาลัย ชั้นปีที่ 1 กลุ่มวิทยาศาสตร์การแพทย์	27 กันยายน 2558
4. นักศึกษาหลักสูตรคหกรรมศาสตร์	ถ้วยพระราชทานสมเด็จพระนางเจ้าสิริกิติ์ พระบรมราชินีนาถ งานลอยกระทงตาม ประเพณี ศูนย์ศิลปาชีพบางไทร ประจำปี 2557	6 พฤศจิกายน 2557
5. นางสาวสุนิษา สืบสายจันทร์	makro HoReCa Challenge 2014 สุดยอดการแข่งขันทำอาหารแห่งปี ได้รับรางวัลเหรียญเงิน	30 ตุลาคม - 2 พฤศจิกายน 2557
6. นายรัชรัตน์ สัตยเลขา	makro HoReCa Challenge 2014 สุดยอดการแข่งขันทำอาหารแห่งปี ได้รับรางวัลเหรียญเงิน	30 ตุลาคม - 2 พฤศจิกายน 2557
7. นางสาวกชมน คอนดอนเพ็ง	makro HoReCa Challenge 2014 สุดยอดการแข่งขันทำอาหารแห่งปี ได้รับรางวัลเหรียญเงิน	30 ตุลาคม - 2 พฤศจิกายน 2557

ชื่อผู้รับรางวัล	ชื่อรางวัล	วัน เดือน ปี
<b>คณะเทคโนโลยีอุตสาหกรรม</b>		
8. นางสาวคุณเดือน เข้มเนชตกิจ	makro HoReCa Challenge 2014 สุดยอดการแข่งขันทำอาหารแห่งปี ได้รับรางวัลเหรียญทองแดง	30 ตุลาคม – 2 พฤศจิกายน 2557
1. นายอิทธิพล บุญประสงค์	รางวัลดีเด่น การเครื่องปั้นดินเผาประเภท หัตถกรรม เครื่องปั้นดินเผาแห่งชาติ ครั้งที่ 17	11 พฤศจิกายน – 21 ธันวาคม 2557
1. นายดิลก พิณจศักดิ์ 2. นายณัฐพงษ์ เชื้อจิว 3. นายอภิวัฒน์ จุฑะสุวรรณ (ทีมทั้งหมด Gen.2) ผู้ควบคุมทีม : อาจารย์กิตติศักดิ์ วาดสันทัด	รางวัลชนะเลิศ สนามชิงแชมป์ประเทศไทย ประเภทหุ่นยนต์อัตโนมัติ ระดับ มหาวิทยาลัย โครงการแข่งขันโอลิมปิก หุ่นยนต์ประจำปี 2558	4 กันยายน 2558
1. นายอวิรุทธ์ แทนสูงเนิน 2. นายอภิวัฒน์ ศรีโสภา 3. นายมานพ ตอนพรไพร (ทีมลูกเจ้าฟ้า Gen.2) ผู้ควบคุมทีม : อาจารย์ ดร.เทิดศักดิ์ อินทโชติ	รางวัลรองชนะเลิศ สนามชิงแชมป์ประเทศ ไทย ประเภทหุ่นยนต์อัตโนมัติ ระดับ มหาวิทยาลัย โครงการแข่งขันโอลิมปิก หุ่นยนต์ประจำปี 2558	4 กันยายน 2558
<b>วิทยาลัยนวัตกรรมการจัดการ</b>		
1. นางสาวธนระศรีฐา อุดมฉวี 2. นางสาววรภััสสร รดารรงค์	1. ได้ที่ 2 กีฬาวอลเลย์บอลชายหาดทีม หญิง การแข่งขันเอเชียนบีชเกมส์ 2014 ครั้งที่ 4 (4 <sup>th</sup> Asian Beach Game)	14 - 23 พฤศจิกายน 2557
	2. ได้ที่ 2 กีฬาวอลเลย์บอลชายหาดทีม หญิง การแข่งขันเอเชียนเกมส์ 2014 ครั้ง ที่ 17 (17 <sup>th</sup> Asian Game) “อินซอน เกมส์”	19 กันยายน 2557 – 4 ตุลาคม 2557

ที่มา : รายงานผลการติดตาม ตรวจสอบ และประเมินผลงานมหาวิทยาลัยและอธิการบดี ประจำปี 2558



## ทุนการศึกษา ประจำปีงบประมาณ 2558

ลำดับ	ประเภท	จำนวน	จำนวนเงินที่	รวม
1	ทุนการศึกษาพระราชทาน	1	30,000	30,000
2	ทุนทรัพย์สินส่วนพระมหากษัตริย์	3	12,000	36,000
3	ทุนสมเด็จพระบรมโอรสาธิราชฯ สยามมกุฎราชกุมาร	3	82,000	246,000
4	ทุนการศึกษาเฉลิมราชกุมารี	16	30,000	480,000
5	ทุนการศึกษามูลนิธินายห้างโรงปูนผู้หนึ่ง	10	30,000	300,000
6	ทุนการศึกษามูลนิธิสโกล์ เพื่อการกุศล	6	30,000	180,000
7	ทุนการศึกษามูลนิธิชิน โสภณพนิช	3	15,000	45,000
8	ทุนการศึกษามูลนิธิช่วยเหลือนักศึกษาที่ขาดแคลน	3	12,000	36,000
9	ทุนการศึกษามูลนิธิป่อเต็กตึ๊ง	3	30,000	90,000
10	โครงการทุนอุดมศึกษาเพื่อการพัฒนาจังหวัดชายแดน	45	40,000	1,800,000
11	ทุนนางนิลรัตน์ บรรณสิทธิ์วรสาส์น	4	150,000	600,000
12	ทุน ศ.นพ.กำจร ตติยกวี	2	5,000	10,000
13	ทุนการศึกษา บริษัท โดฟ อีควิปเมนต์ แอนด์ แมชชีนเนอร์รี่	2	7,000	14,000
14	โครงการสนับสนุนอุดหนุนทางการศึกษาสำหรับนักศึกษา	4	7,000	28,000
15	มูลนิธิวัดไทรฤกษ์	3	30,000	90,000
16	มูลนิธิสมเด็จพระเจ้าฟ้าวไลยอลงกรณ์	6	5,000	30,000
17	มูลนิธิอาจารย์อวยพร เปล่งวานิช	2	5,000	10,000
18	มูลนิธิพลเอกอาทิตย์-พรสวรรค์ กำลังเอก	2	5,000	10,000
19	มูลนิธิท่านผู้บัญชาประภาศรี-พลเอกทิตย กำลังเอก	2	5,000	10,000
20	คณะกรรมการส่งเสริมกิจการมหาวิทยาลัย	20	5,000	100,000
21	บริษัท เซ็นทรัลสยามแฟมิลีมาร์เก็ต จำกัด	16	5,000	80,000
22	ธนาคารกรุงไทย สาขามหาวิทยาลัยราชภัฏวไลยอลงกรณ์ ในพระบรมราชูปถัมภ์	20	5,000	100,000
23	นายจักริศวรร จันทพิง	4	5,000	20,000
24	ทุนการศึกษาบริษัท แอปพลิเคชัน โซลูชั่น จำกัด คุณธรรกฤ ออมศิริ กรรมการผู้จัดการ	30	5,000	150,000
25	เครือข่ายศิษย์เก่าคณะครุศาสตร์	2	5,000	10,000
26	สถานพยาบาลศุขเวชฯ เนอสซิ่งโฮม	1	5,000	5,000
27	สมาคมศิษย์เก่ามหาวิทยาลัยราชภัฏวไลยอลงกรณ์	12	5,000	60,000
28	รศ.กอบกุล สังขะมัลลิก	2	5,000	10,000
29	ทุน รศ.ดร.สมบัติ คชสิทธิ์ โดย ผศ.สนธิ คชสิทธิ์	-	20,000	20,000
30	ทุนคุณสมใจ พักตร์วิไล	1	5,000	5,000
31	คุณนิพิฐ อรุณวงษ์ ณ อยุธยา	-	3,000	3,000
รวม		228	603,000	4,608,000

ที่มา : กองพัฒนานักศึกษา ข้อมูลวันที่ 10 กุมภาพันธ์ 2559

# การวิจัยและงานสร้างสรรค์







มหาวิทยาลัยราชภัฏวไลยอลงกรณ์ ในพระบรมราชูปถัมภ์ ให้ความสำคัญด้านการวิจัย เพื่อให้บรรลุพันธกิจนโยบายการพัฒนามหาวิทยาลัย ตามนโยบายการพัฒนามหาวิทยาลัย 5 ปี (พ.ศ.2556-2560) โดยมีสถาบันวิจัยและพัฒนา เป็นหน่วยงานบริหารจัดการการวิจัยของหน่วยงานในมหาวิทยาลัยตามปรัชญาการวิจัย “วิจัยสร้างปัญญา พัฒนาการศึกษและท้องถิ่น” และมีคณะเป็นหน่วยงานในการปฏิบัติและสนับสนุนผลักดันให้เกิดงานวิจัย ดำเนินการภายใต้กรอบนโยบาย ทิศทางด้านการวิจัย โดยมีการจัดทำแผนยุทธศาสตร์การวิจัยระยะ 5 ปี (พ.ศ.2556-2560) เพื่อสนับสนุนงานวิจัยและพัฒนานวัตกรรมเพื่อพัฒนาชุมชนและท้องถิ่นและแผนปฏิบัติการประจำปีงบประมาณ 2558 ประกอบกับมหาวิทยาลัยมีการสนับสนุนด้านทุนสนับสนุนการวิจัยอย่างต่อเนื่อง ทั้งจากเงินงบประมาณแผ่นดินงบประมาณรายได้ของมหาวิทยาลัย และงบประมาณคณะ มุ่งเน้นการเพิ่มปริมาณและคุณภาพผลงานวิจัยและงานสร้างสรรค์ของอาจารย์ให้มีสมรรถนะสูงขึ้น ส่งเสริมให้มีการวิจัยแบบทีม เพื่อถ่ายทอดประสบการณ์แก่นักวิจัยรุ่นใหม่ การทำงานวิจัยร่วมกับชุมชนท้องถิ่น บูรณาการพันธกิจต่างๆ ร่วมกับงานวิจัย สถาบันวิจัยและพัฒนาด้วยความร่วมมือของทุกคณะ คณาจารย์ และนักวิจัยทำให้การดำเนินงานไปอย่างมีประสิทธิภาพและมีคุณภาพ ทำให้เกิดผลงานในระดับประเทศและต่างประเทศตลอดมา มีการพัฒนาศักยภาพนักวิจัยทั้งที่เป็นบุคลากรของมหาวิทยาลัยและชุมชนที่ให้บริการ

มหาวิทยาลัยจัดสรรงบประมาณประจำปี เพื่อเป็นทุนวิจัยหรืองานสร้างสรรค์ 19,217,776.50 บาท เพื่อการเผยแพร่ผลงานวิจัยหรืองานสร้างสรรค์ 2,648,216 บาท รวมการจัดสรรงบประมาณปี 2558 เพื่อสนับสนุนด้านการวิจัย เท่ากับ 21,865,922.50 บาท

## งบประมาณสนับสนุนโครงการวิจัย

งบประมาณอุดหนุนเพื่อเป็นทุนวิจัยหรืองานสร้างสรรค์ ประจำปีงบประมาณ พ.ศ. 2558

แหล่งงบประมาณ	จำนวนเงิน (บาท)
<b>ทุนภายในรวม</b>	<b>16,330,284</b>
 งบกองทุน	2,163,279
 งบแผ่นดิน วช.	14,167,004.50
<b>ทุนภายนอกรวม</b>	<b>2,887,493</b>
 งบแผ่นดิน สกอ.	1,283,000
 อื่นๆ	1,604,493
<b>รวมทุนวิจัยทั้งหมด</b>	<b>19,217,777.50</b>

ที่มา : รายงานผลการติดตาม ตรวจสอบ และประเมินผลงานมหาวิทยาลัยและอธิการบดี ประจำปี 2558

## จำนวนโครงการวิจัย

จำนวนโครงการวิจัยที่ได้รับเงินทุนสนับสนุน ปีงบประมาณ 2558 แยกตามคณะ

เงินทุนสนับสนุนการวิจัย ปีงบประมาณ 2558 (1 ต.ค. 57- 30 ก.ย. 58)						
สถาบัน/คณะ	ทุนภายใน (บาท)		รวม ทุนภายใน (บาท)	ทุนภายนอก (บาท)		รวมทุนภายนอก (บาท)
	งบ กองทุน	งบ แผ่นดิน วช.		สกอ.	อื่นๆ	
<b>สายวิทยาศาสตร์</b>						
คณะวิทยาศาสตร์ฯ	569,328	2,932,956	3,502,284	540,000	3,333	4,045,617
คณะเทคโนโลยีอุตสาหกรรม	451,923	-	451,923	-	311,160	763,083
คณะเทคโนโลยีการเกษตร	179,885	225,000	404,885	250,000	-	654,885
วิทยาลัยนวัตกรรมการเกษตร-วิทยาศาสตร์	360,500	35,640	396,140	429,000	-	825,140
<b>สายมนุษยศาสตร์และสังคมศาสตร์</b>						
คณะมนุษยศาสตร์และสังคมศาสตร์	90,000	5,239,888.50	54,29888.50	-	1,200,000	6,529,888.50
คณะวิทยาการจัดการ	278,500	3,187,360	3,465,860	-	90,000	3,555,860
คณะครุศาสตร์	70,000	1,690,800	1,760,800	64,000	-	1,824,800
วิทยาลัยนวัตกรรมการเกษตร-มนุษยศาสตร์และสังคม	163,143	855,360	1,018,503	-	-	1,018,503
<b>รวมทั้งหมด</b>	<b>2,163,279</b>	<b>14,167,004.50</b>	<b>16,330,284</b>	<b>1,283,000</b>	<b>1,604,493</b>	<b>19,217,776.50</b>

ที่มา : รายงานผลการติดตาม ตรวจสอบ และประเมินผลงานมหาวิทยาลัยและอธิการบดี ประจำปี 2558

 จำนวนโครงการวิจัยที่ได้รับจัดสรรจากทุนสนับสนุนการวิจัยภายนอก  
ประจำปีงบประมาณ 2558

ทุนสนับสนุนการวิจัยภายนอก ปีงบประมาณ 2558 (1 ต.ค. 57- 30 ก.ย. 58)			
คณะ/งานวิจัย	แหล่งทุนวิจัย	ชื่อผู้วิจัย	หลักสูตร
<b>คณะครุศาสตร์</b>			
ความหลากหลายของอาหารพื้นเมืองในชุมชนริมฝั่งแม่น้ำโขงตอนกลางของประเทศไทยและสาธารณรัฐประชาธิปไตยประชาชนลาว : กรณีศึกษาเมืองเชียงคาน จังหวัดเลย และเมืองชะนะคาม แขวงเวียงจันทน์	สกอ. 58	รศ.ดร.สมบัติ คชสิทธิ์	หลักสูตรการบริหารการศึกษา
การชักนำและการชะลอวัยที่สเต็มเซลล์จากไขกระดูกของหนูทดลอง	สกอ. 58	รศ.ดร.สุชาดา พัฒนกก และ อ.ดร.คมกฤษณ์ แสงเงิน	หลักสูตรเกษตรศาสตร์
<b>คณะเทคโนโลยีอุตสาหกรรม</b>			
การขับเคลื่อนและพัฒนาผลิตภัณฑ์หัตถกรรมจากใบหญ้าแฝกตามหลักปรัชญาเศรษฐกิจพอเพียงในเขตพื้นที่ภาคเหนือกรณีกลุ่มผลิตภัณฑ์หัตถกรรมจากใบหญ้าแฝกจังหวัดสุโขทัย	มรภ.สวนสุนันทา	นักวิจัยร่วม ผศ.ภาณุพัฒน์ ปณิธิพงศ์	หลักสูตรเทคโนโลยีเซรามิกส์
การถ่ายทอดเทคโนโลยีการพัฒนาผลิตภัณฑ์หัตถกรรมจากใบหญ้าแฝกเพื่อพัฒนาชุมชนให้เข้มแข็งตามหลักปรัชญาของเศรษฐกิจพอเพียง(กรณีศึกษากลุ่มผลิตภัณฑ์หัตถกรรมจากใบหญ้าแฝกจังหวัดพะเยา)	สำนักงานคณะกรรมการวิจัยแห่งชาติ	นักวิจัยร่วม ผศ.ภาณุพัฒน์ ปณิธิพงศ์	หลักสูตรเทคโนโลยีเซรามิกส์
<b>คณะมนุษยศาสตร์และสังคมศาสตร์</b>			
หุ่นกระบอกในประเทศไทย	กรมส่งเสริมวัฒนธรรม	ผศ.ดร.ศรัณย์พัชร ศรีเพ็ญ	หลักสูตรศิลปการแสดง
การศึกษาการสร้างตัวแบบสภาพเมืองจังหวัดปทุมธานีสู่ความเข้มแข็งของประชาธิปไตย	กองทุนพัฒนาการเมืองภาคพลเมือง	อ.ดรณศักดิ์ ตติยะลาภะ (อ.ดร.ภคศักดิ์ กัลยาณมิตร และ ผศ.เอก ศรีเชลียง)	หลักสูตรสังคมศาสตร์เพื่อการพัฒนา
<b>คณะวิทยาการจัดการ</b>			
โครงการวิจัยสำรวจความพึงพอใจของประชาชนต่อการดำเนินงานตามแผนยุทธศาสตร์การพัฒนาเทศบาลนครนนทบุรี ประจำปีงบประมาณ พ.ศ.2557	เทศบาลนครนนทบุรี	รศ.วรุณี เขาวนีสุม และคณะ	หลักสูตรเศรษฐศาสตร์
<b>คณะวิทยาศาสตร์และเทคโนโลยี</b>			
การศึกษาความหลากหลายพันธุ์ข้าวพื้นเมืองของชุมชน ในภาคกลางเพื่อการอนุรักษ์และพัฒนาเชิงคุณค่าทางสังคมและเศรษฐกิจสู่ความยั่งยืน	สกอ.	อาจารย์ ดร.สุนทร จินธรรม	
การคัดแยกกร้าในจังหวัดปทุมธานีที่ผลิต เอนไซม์ย่อยพอลิเอทิลีนเทรฟทาเลท (พีอีที) ที่คัดแยกจากขยะพลาสติกเพื่อการประยุกต์ใช้ในสิ่งทอพอลิเอสเตอร์	สกอ.	อาจารย์วัฒนา อัจฉริยะไพธา	หลักสูตรเทคโนโลยีชีวภาพ
การศึกษาความหลากหลายทางชีวภาพของแบคทีเรียและโปรโตซัวของเห็บปศุสัตว์ในจังหวัดปทุมธานี นนทบุรี และนครปฐมของประเทศไทย	สกอ.	อาจารย์ ดร.พรรณวิภา แพงศรี	หลักสูตรเทคโนโลยีชีวภาพ



ทุนสนับสนุนการวิจัยภายนอก ปีงบประมาณ 2558 (1 ต.ค. 57- 30 ก.ย. 58)			
แหล่งทุนวิจัย	แหล่งทุนวิจัย	แหล่งทุนวิจัย	แหล่งทุนวิจัย
การสำรวจวัดระดับความคิดเห็นของประชาชนต่อการปฏิรูปประเทศ	สำนักงานคณะกรรมการการปฏิรูปประเทศ	อาจารย์อัจฉิมา มั่นทน, อ.ดร.มนัญญา คำวชิระพิทักษ์, อาจารย์พรรณวิภา แพงศรี และคณะ 18 คน	หลักสูตรเทคโนโลยีสารสนเทศ หลักสูตรโภชนาการและการกำหนดอาหาร หลักสูตรเทคโนโลยีชีวภาพ
<b>วิทยาลัยนวัตกรรมการจัดการ</b>			
การศึกษาความหลากหลายพันธุ์ข้าวพื้นเมืองของชุมชนในภาคกลางเพื่อการอนุรักษ์และพัฒนาเชิงคุณค่าทางสังคมและเศรษฐกิจสู่ความยั่งยืน : กรณีศึกษาชุมชนในจังหวัดนครนายก	สกอ.	อ.จีรภัทร์ อธิฐิติศิลป์เวท	หลักสูตรวิทยาศาสตรบัณฑิต
ความหลากหลายของอาหารพื้นเมืองในชุมชนริมฝั่งแม่น้ำโขงตอนกลางของประเทศไทยและสาธารณรัฐประชาธิปไตยประชาชนลาว : กรณีศึกษาเมืองเชียงคาน จังหวัดเลย และเมืองชะนะคาม แขวงเวียงจันทน์	สกอ.	ผศ.ดร.สุวารีย์ ศรีบุญณะ	หลักสูตรปรัชญาดุษฎีบัณฑิต สาขาวิชาสิ่งแวดล้อม
การจัดทำฐานข้อมูลภูมิสารสนเทศข้าวพันธุ์พื้นเมืองบ้านน้ำเย็น ตำบลกกสะทอน อำเภอด่านซ้าย จังหวัดเลย	สกอ.	ผศ.ดร.สุวารีย์ ศรีบุญณะ	หลักสูตรปรัชญาดุษฎีบัณฑิต สาขาวิชาสิ่งแวดล้อม
การอนุรักษ์ความหลากหลายข้าวพันธุ์พื้นเมืองตามภูมิปัญญาท้องถิ่น ในภูมินิเวศ จังหวัดเลย	สกอ.	ผศ.ดร.สุวารีย์ ศรีบุญณะ	หลักสูตรปรัชญาดุษฎีบัณฑิต สาขาวิชาสิ่งแวดล้อม
ความหลากหลายทางชีวภาพของผักพื้นบ้านในชุมชนริมฝั่งแม่น้ำโขงตอนกลางของประเทศไทยและ สปป.ลาว : กรณีศึกษาเมืองเชียงคาน จังหวัดเลย และเมืองชะนะคาม แขวงเวียงจันทน์	ทุน สกอ.	ผศ.ดร.สุวารีย์ ศรีบุญณะ	หลักสูตรปรัชญาดุษฎีบัณฑิต สาขาวิชาสิ่งแวดล้อม

ที่มา : รายงานผลการติดตาม ตรวจสอบ และประเมินผลงานมหาวิทยาลัยและอธิการบดี ประจำปี 2558

## จำนวนผลงานทางวิชาการของอาจารย์ประจำและนักวิจัย

หน่วยงาน	จำนวนผลงาน
คณะครุศาสตร์	52
คณะเทคโนโลยีการเกษตร	1
คณะเทคโนโลยีอุตสาหกรรม	36
คณะมนุษยศาสตร์และสังคมศาสตร์	15
คณะวิทยาการจัดการ	28
คณะวิทยาศาสตร์และเทคโนโลยี	61
วิทยาลัยนวัตกรรมการจัดการ	13
<b>รวม</b>	<b>206</b>

ที่มา : รายงานผลการติดตาม ตรวจสอบ และประเมินผลงานมหาวิทยาลัยและอธิการบดี ประจำปี 2558

## ผลงานวิจัยที่ได้รับการตีพิมพ์เผยแพร่และ/หรือนำไปใช้ประโยชน์ในระดับชาติ

### รายชื่อบทความวิจัยที่ตีพิมพ์ในรายงานสืบเนื่องจากการประชุมวิชาการระดับชาติ

ชื่อโครงการ	ชื่อ-สกุล ผู้ทำวิจัย	สถานที่
<b>คณะครุศาสตร์</b>		
ปัจจัยที่มีอิทธิพลต่อการใช้เทคโนโลยี เพื่อการสอนคณิตศาสตร์ ระดับชั้นมัธยมศึกษา เขตจังหวัดปทุมธานี นครนายกและสระบุรี	อาจารย์พัชรินทร์ เศรษฐีชัยชนะ และ รศ.ดร.อังสนา จันแดง	การประชุมวิชาการ มทร.ตะวันออก มรภ.กลุ่มศรีอยุธยา และ มรภ.ราชนครินทร์วิชาการและวิจัย
กระบวนการ “การเรียนรู้-การเล่น-การฝึกฝน” เรื่องการบวก ลบ คูณ หาร สำหรับนักเรียนชั้นประถมศึกษาปีที่ 5 โรงเรียนวัดเจริญบุญ	อาจารย์พัชรินทร์ เศรษฐีชัยชนะ	การประชุมวิชาการระดับชาติ มหาวิทยาลัยราชภัฏกลุ่มศรีอยุธยา ครั้งที่ 5
การวิจัยประเมินหลักสูตรวิชาศึกษาทั่วไป พ.ศ. 2549 มหาวิทยาลัยราชภัฏวไลยอลงกรณ์ ในพระบรมราชูปถัมภ์ กรณีศึกษากลุ่มวิชา มนุษยศาสตร์และสังคมศาสตร์	อาจารย์เมษา นวลศรี	การประชุมวิชาการระดับชาติ มหาวิทยาลัยราชภัฏกลุ่มศรีอยุธยา ครั้งที่ 5
การจัดการเรียนร่วมของโรงเรียนแกนนำจัดการเรียนร่วมสังกัดสำนักงานเขตพื้นที่การศึกษาพระนครศรีอยุธยา เขต 1	อาจารย์จันทวงศ์ เรืองเกษม ผศ.ดร.สุวรรณา ไซตีสูกานต์ อาจารย์ ดร.ศักดา สถาพรวงษา	การประชุมวิชาการระดับชาติและนานาชาติ ครั้งที่ 11 มหาวิทยาลัยเกษตรศาสตร์ วิทยาเขตกำแพงแสน
การบริหารงานวิชาการของสถานศึกษา สังกัดเทศบาลจังหวัดพระนครศรีอยุธยา	อาจารย์พิมลพรรณ เอ็งเส็ง อ.ดร.ชาญชัย วงศ์สิริสวัสดิ์ อาจารย์ ดร.ศักดา สถาพรวงษา	การประชุมนำเสนอผลงานวิจัยบัณฑิตศึกษา ม.ราชภัฏอุตรธานีระดับชาติ ครั้งที่ 8 ประจำปีการศึกษา 2557
การบริหารงานวิชาการของสถานศึกษา สังกัดเทศบาลจังหวัดพระนครศรีอยุธยา	อาจารย์ยศรวาดิ กริ่งไกร อาจารย์ ดร.ศักดา สถาพรวงษา ผศ.ดร.สุวรรณา ไซตีสูกานต์	งานประชุมนำเสนอผลงานวิจัยระดับบัณฑิตศึกษา ระดับชาติ ครั้งที่ 8 ประจำปีการศึกษา 2557 มหาวิทยาลัยราชภัฏอุตรธานี
สมรรถนะหลักของผู้บริหารสถานศึกษา สังกัดสำนักงานเขตพื้นที่การศึกษาสระบุรี เขต 1	อาจารย์บุญชอบ พรรณนิกร อ.ดร.ชาญชัย วงศ์สิริสวัสดิ์ อาจารย์ ดร.ศักดา สถาพรวงษา	งานประชุมนำเสนอผลงานวิจัยระดับบัณฑิตศึกษา ระดับชาติ ครั้งที่ 8 ประจำปีการศึกษา 2557 มหาวิทยาลัยราชภัฏอุตรธานี
พฤติกรรมภาวะผู้นำทางวิชาการของผู้บริหารโรงเรียน สังกัดสำนักงานเขตพื้นที่การศึกษาประถมศึกษาปทุมธานี	อาจารย์พัชรภรณ์ ระวี อาจารย์ ดร.ศักดา สถาพรวงษา ผศ.ดร.สุวรรณา ไซตีสูกานต์	งานประชุมนำเสนอผลงานวิจัยระดับบัณฑิตศึกษา ระดับชาติ ครั้งที่ 8 ประจำปีการศึกษา 2557 มหาวิทยาลัยราชภัฏอุตรธานี
ผลของการจัดกิจกรรมสร้างสรรค์ตามแนวการศึกษาอัลดอร์ฟ ที่มีต่อทักษะกระบวนการทางวิทยาศาสตร์ของเด็กปฐมวัย	อาจารย์พรสุดา พรหมแสนจันทร์ อาจารย์ ดร.ศศิธร จันทมฤก อาจารย์ ดร.กาญจนา สุจินะพงษ์	งานประชุมนำเสนอผลงานวิจัยระดับบัณฑิตศึกษา ระดับชาติ ครั้งที่ 8 ประจำปีการศึกษา 2557 มหาวิทยาลัยราชภัฏอุตรธานี
ความสามารถในการอนุรักษ์เชิงปริมาณของเด็กปฐมวัย ที่ได้รับการจัดกิจกรรมการเล่นน้ำตามแนวการศึกษาอัลดอร์ฟ	อาจารย์ลัดดาวรรณ ทองสว่าง อาจารย์ ดร.ศศิธร จันทมฤก อาจารย์ ดร.กาญจนา สุจินะพงษ์	งานประชุมนำเสนอผลงานวิจัยระดับบัณฑิตศึกษา ระดับชาติ ครั้งที่ 8 ประจำปีการศึกษา 2557 มหาวิทยาลัยราชภัฏอุตรธานี
<b>คณะเทคโนโลยีอุตสาหกรรม</b>		
การศึกษาออกไซด์ของโลหะให้สีที่มีผลต่อเคลือบซีเมนต์ไม้อยูคาลิปตัสบนผลิตภัณฑ์สโตนแวร์	ผศ.เศกพร ตันศรีประภาศิริ	การประชุมวิชาการระดับชาติ วิทยาศาสตร์และเทคโนโลยีระหว่างสถาบัน ครั้งที่ 2
การศึกษาปัจจัยที่มีผลกระทบต่ออัตราการเสื่อมโทรมสภาพของตัวเร่งปฏิกิริยาในการผลิตสารบิสฟีนอล เอ	อาจารย์จิรัฐญา ไซตยะกุล	การประชุมวิชาการช่ายงานวิศวกรรมอุตสาหกรรม ประจำปี 2557

ชื่อโครงการ	ชื่อ-สกุล ผู้ทำวิจัย	สถานที่
การปรับปรุงคลังสินค้า กรณีศึกษา บริษัท AAA จำกัด	อาจารย์ ดร.ชาคริต ศรีทอง และ อาจารย์อรวิกา ศรีทอง	การประชุมสัมมนาเชิงวิชาการ ด้าน การจัดการโลจิสติกส์และโซ่อุปทาน ครั้งที่ 14 ประจำปี พ.ศ. 2557
การลดระยะเวลาในการผลิตแคหมู	อาจารย์ ดร.ชาคริต ศรีทอง และ อาจารย์อรวิกา ศรีทอง	การประชุมวิชาการช่่วยงานวิศวกรรม อุตสาหกรรม ประจำปี 2557
<b>คณะวิทยาการจัดการ</b>		
การปฏิบัติกิจกรรม 5ส และการเสริมสร้างความปลอดภัยในการทำงานของพนักงาน บริษัท คอมพาร์ท พรีซิชั่น (ประเทศไทย) จำกัด	อาจารย์เพ็ญจันทร์ บัวขาว ผ.ดร.เจษฎา ความคุ้นเคย และ รศ.วรุณี เขาวนัสสุขุม	การประชุมวิชาการระดับชาติ ราชภัฏเพชรบุรีวิจัยเพื่อแผ่นดินไทยที่ ยั่งยืน ครั้งที่ 4 มหาวิทยาลัยราชภัฏ เพชรบุรี
การบริหารทรัพยากรอาคารที่มีผลต่อคุณภาพการให้บริการซอฟต์แวร์ พาร์ค	คุณปริณดา ทองแถม รศ.วรุณี เขาวนัสสุขุม และ ผ.ดร.เจษฎา ความคุ้นเคย	การประชุมนำเสนอผลงานวิจัยระดับ บัณฑิตศึกษา ครั้งที่ 9 ปีการศึกษา 2557 มหาวิทยาลัยรังสิต
การตัดสินใจซื้อโปรแกรมบริหารจัดการทรัพยากรองค์กร (ERP) ของ ลูกค้าบริษัท PPE จำกัด	คุณวนิดา สารมะโน รศ.วรุณี เขาวนัสสุขุม และ รศ.ดร.ดวงตา สราญรมย์	การประชุมนำเสนอผลงานวิจัยระดับ บัณฑิตศึกษา ครั้งที่ 9 ปีการศึกษา 2557 มหาวิทยาลัยรังสิต
ปัจจัยที่มีผลต่อความผูกพันองค์กรของพนักงานธนาคารไทยพาณิชย์ จำกัด (มหาชน)	คุณนารถนา ทองแถม รศ.วรุณี เขาวนัสสุขุม และ รศ.ดร.ดวงตา สราญรมย์	การประชุมนำเสนอผลงานวิจัยระดับ บัณฑิตศึกษา ครั้งที่ 9 ปีการศึกษา 2557 มหาวิทยาลัยรังสิต
การตัดสินใจเลือกช่องทางการจัดจำหน่ายการเช่าพระเครื่องของ ประชาชนในจังหวัดปทุมธานี	คุณนทช ศรีสวัสดิ์ รศ.วรุณี เขาวนัสสุขุม และ อาจารย์ ดร.ศักดิ์ชาย นาคนก	การประชุมวิชาการวิจัยรำไพพรรณี ครั้งที่ 8 “สหวิทยาการงานวิจัยจาก ท้องถิ่นสู่อาเซียน” มหาวิทยาลัย ราชภัฏรำไพพรรณี
คุณภาพชีวิตในการทำงานที่ส่งผลต่อความผูกพันต่อองค์กรของ พนักงานบริษัท เอสเค- โพลีเมอร์ จำกัด	อาจารย์บัณฑิต ศรีอาจ และ อ.ดร.รัตนา สีสี่	การประชุมวิชาการวิจัย รำไพพรรณี ครั้งที่ 8 “สหวิทยาการงานวิจัยจาก ท้องถิ่นสู่อาเซียน” มหาวิทยาลัย ราชภัฏรำไพพรรณี
คุณภาพในการทำงานกับความผูกพันต่อองค์กรของพนักงานบริษัท อดัมแพค (ประเทศไทย) จำกัด	คุณมาลัยทิพย์ จันทรเทศ รศ.ดร.ดวงตา สราญรมย์ และ รศ.วรุณี เขาวนัสสุขุม	การประชุมวิชาการวิจัยรำไพพรรณี ครั้งที่ 8 “สหวิทยาการงานวิจัยจาก ท้องถิ่นสู่อาเซียน” มหาวิทยาลัย ราชภัฏรำไพพรรณี
ความสัมพันธ์ระหว่างภาวะผู้นำกับความผูกพันต่อองค์กรของพนักงาน บริษัท เอเชีย โพลีเมอร์เทค จำกัด	คุณธวัชชัย นิมา อาจารย์ ดร.วงศ์ธีรา สุวรรณิน และ อ.ดร.รัตนา สีสี่	การประชุมวิชาการวิจัยรำไพพรรณี ครั้งที่ 8 “สหวิทยาการงานวิจัยจาก ท้องถิ่นสู่อาเซียน” มหาวิทยาลัย ราชภัฏรำไพพรรณี
ปัจจัยที่ส่งผลกระทบต่อการกำหนดราคาขายส่งหมูที่บึงทิมจันทร์ของ ประเทศไทยในตลาดประเทศจีน	คุณจูน เล็ง อาจารย์ ดร.ศักดิ์ชาย นาคนก และ รศ.วรุณี เขาวนัสสุขุม	การประชุมวิชาการและนำเสนอ ผลงานวิจัยระดับชาติและนานาชาติ มหาวิทยาลัยราชภัฏกำแพงเพชร ร่วมกับเครือข่ายบัณฑิตศึกษา มหาวิทยาลัยราชภัฏภาคเหนือ มหาวิทยาลัยราชภัฏกำแพงเพชร
ความสัมพันธ์ระหว่างแรงจูงใจในการทำงานกับความผูกพันต่อองค์กร ของพนักงานศูนย์วิทยาศาสตร์เพื่อการศึกษา	คุณสุภาลักษณ์ ก้านกิ่ง รศ.ดร.ดวงตา สราญรมย์ และ รศ.วรุณี เขาวนัสสุขุม	การประชุมวิชาการและนำเสนอ ผลงานวิจัยระดับชาติและนานาชาติ มหาวิทยาลัยราชภัฏกำแพงเพชร ร่วมกับเครือข่ายบัณฑิตศึกษา มหาวิทยาลัยราชภัฏภาคเหนือ มหาวิทยาลัยราชภัฏกำแพงเพชร

ชื่อโครงการ	ชื่อ-สกุล ผู้ทำวิจัย	สถานที่
การรับรู้ส่วนประสมการค้ำปัสสิกที่มีผลต่อการใช้บริการซ้ำศูนย์การค้าชุมชน กรณีศึกษา : เอเชียทีค เดอะ ริเวอร์ฟรอนท์ กรุงเทพมหานคร	คุณนพดล แบ่งเพชร อาจารย์ ดร.ศักดิ์ชาย นาคนก และ อาจารย์ ดร.นพวรรณ วิเศษสินธุ์	การประชุมวิชาการและนำเสนอ ผลงานวิจัยระดับชาติและนานาชาติ มหาวิทยาลัยราชภัฏกำแพงเพชร ร่วมกับเครือข่ายบัณฑิตศึกษา มหาวิทยาลัยราชภัฏภาคเหนือ มหาวิทยาลัยราชภัฏกำแพงเพชร
ความสัมพันธ์ระหว่างภาวะผู้นำกับความสุขในการทำงานของพนักงานบริษัท กสท.โทรคมนาคม จำกัด (มหาชน)	คุณณัฐธรรักษ์ เกตุแก้ว รศ.ดร.ดวงตา สราญรัมย์ รศ.วรุณี เขาวนัสสุขุม	การประชุมวิชาการและนำเสนอ ผลงานวิจัยระดับชาติและนานาชาติ มหาวิทยาลัยราชภัฏกำแพงเพชร ร่วมกับเครือข่ายบัณฑิตศึกษา มหาวิทยาลัยราชภัฏภาคเหนือ มหาวิทยาลัยราชภัฏกำแพงเพชร
ปัจจัยส่วนประสมทางการตลาดที่มีผลต่อคุณค่างานบริการ บริษัท โมเตอร์ส เลดี เฮาส์ จำกัด	คุณอำไพ ทับทิมทอง รศ.ดร.ดวงตา สราญรัมย์ และ รศ.วรุณี เขาวนัสสุขุม	การประชุมวิชาการและนำเสนอ ผลงานวิจัยระดับชาติและนานาชาติ มหาวิทยาลัยราชภัฏกำแพงเพชร ร่วมกับเครือข่ายบัณฑิตศึกษา มหาวิทยาลัยราชภัฏภาคเหนือ มหาวิทยาลัยราชภัฏกำแพงเพชร
ศึกษาปัจจัยที่ส่งผลต่อการพัฒนาบัณฑิต สาขาการบริหารทรัพยากรมนุษย์ เพื่อตอบสนองความต้องการผู้ประกอบการสู่มาตรฐานอาเซียน กรณีศึกษากลุ่มอุตสาหกรรมอาหาร	ผศ.ดร.ภิญญาพัชญ์ นาคภิบาล และคณะ	การประชุมสัมมนาทางวิชาการ มหาวิทยาลัยเทคโนโลยีราชมงคล ตะวันออก ครั้งที่ 7 ประชุมสัมมนา ทางวิชาการระดับชาติ มหาวิทยาลัย ราชภัฏกลุ่ม ศรีอยุธยา ครั้งที่ 4
บทบาทที่เป็นจริงและความคาดหวังของนักศึกษาที่มีต่ออาจารย์ที่ปรึกษา คณะวิทยาการจัดการ มหาวิทยาลัยราชภัฏวไลยอลงกรณ์ ในพระบรมราชูปถัมภ์ ปี 2552	อาจารย์อภิชาติ การะเวก	การประชุมสัมมนาทางวิชาการ มหาวิทยาลัยเทคโนโลยีราชมงคล ตะวันออก ครั้งที่ 7 ประชุมสัมมนา ทางวิชาการระดับชาติ มหาวิทยาลัย ราชภัฏกลุ่ม ศรีอยุธยา ครั้งที่ 4 “หัวข้อการวิจัยท้องถิ่นมุ่งสู่ประชาคม อาเซียน” และการประชุมวิชาการ ราชนครินทร์วิชาการและวิจัย ครั้งที่ 7
ภาพลักษณ์ของมหาวิทยาลัยราชภัฏวไลยอลงกรณ์ ในพระบรมราชูปถัมภ์ ในทศวรรษของประชาชนจังหวัดปทุมธานี ปี พ.ศ. 2552	อาจารย์อัจฉราวรรณ สุขเกิด	การประชุมสัมมนาทางวิชาการ มหาวิทยาลัยเทคโนโลยีราชมงคล ตะวันออก ครั้งที่ 7 ประชุมสัมมนา ทางวิชาการระดับชาติ มหาวิทยาลัย ราชภัฏกลุ่ม ศรีอยุธยา ครั้งที่ 4 “หัวข้อการวิจัยท้องถิ่นมุ่งสู่ประชาคม อาเซียน” และการประชุมวิชาการ ราชนครินทร์วิชาการและวิจัย ครั้งที่ 7

ชื่อโครงการ	ชื่อ-สกุล ผู้ทำวิจัย	สถานที่
ความพึงพอใจของผู้รับบริการทางวิชาการ คณะวิทยาการจัดการ มหาวิทยาลัยราชภัฏวไลยอลงกรณ์ ในพระบรมราชูปถัมภ์ ประจำปี 2553	อาจารย์อุบล ไม้พุ่ม และ อาจารย์มนสิชา อนุกุล	การประชุมสัมมนาทางวิชาการ มหาวิทยาลัยเทคโนโลยีราชมงคล ตะวันออก ครั้งที่ 7 ประชุมสัมมนาทางวิชาการระดับชาติ มหาวิทยาลัยราชภัฏกลุ่มศรีอยุธยา ครั้งที่ 4
การประยุกต์ใช้ปรัชญาเศรษฐกิจพอเพียงในชีวิตประจำวันของผู้รับบริการทางวิชาการ คณะวิทยาการจัดการ มหาวิทยาลัยราชภัฏวไลยอลงกรณ์ ในพระบรมราชูปถัมภ์ ประจำปี 2555	อาจารย์มนสิชา อนุกุล อาจารย์อุบล ไม้พุ่ม และ อาจารย์พวงเพชร สุขประเสริฐ	การประชุมสัมมนาทางวิชาการ มหาวิทยาลัยเทคโนโลยีราชมงคล ตะวันออก ครั้งที่ 7 ประชุมสัมมนาทางวิชาการระดับชาติ มหาวิทยาลัยราชภัฏกลุ่มศรีอยุธยา ครั้งที่ 4 “หัวข้อการวิจัยท้องถิ่นมุ่งสู่ประชาคมอาเซียน” และการประชุมวิชาการ ราชนครินทร์วิชาการและวิจัย ครั้งที่ 7
ผลกระทบของปัญหาสังคมต่อการดำเนินชีวิตของประชาชนในและนอกเขตเทศบาล	อาจารย์ชวลา ละวาทิน	การประชุมสัมมนาทางวิชาการ มหาวิทยาลัยเทคโนโลยีราชมงคล ตะวันออก ครั้งที่ 7 ประชุมสัมมนาทางวิชาการระดับชาติ มหาวิทยาลัยราชภัฏกลุ่มศรีอยุธยา ครั้งที่ 4
อิทธิพลของศักยภาพผู้นำชุมชนและการใช้ปรัชญาเศรษฐกิจพอเพียงในการพัฒนาเศรษฐกิจชุมชน	ผศ.ดร.เจษฎา ความคั่นเคย ผศ.ประพันธ์พงษ์ ชิมพงษ์ และ อาจารย์เบญญาภา พึ่งโพธิ์	การประชุมสัมมนาทางวิชาการ มหาวิทยาลัยเทคโนโลยีราชมงคล ตะวันออก ครั้งที่ 7 ประชุมสัมมนาทางวิชาการระดับชาติ มหาวิทยาลัยราชภัฏกลุ่มศรีอยุธยา ครั้งที่ 4
ความคิดเห็นของนักศึกษามหาวิทยาลัยราชภัฏวไลยอลงกรณ์ ในพระบรมราชูปถัมภ์ ที่มีต่อส่วนประสมทางการตลาดบริการห้องเช่า	รศ.วรุณี เขาวนัสสุขุม	การประชุมสัมมนาทางวิชาการ มหาวิทยาลัยเทคโนโลยีราชมงคล ตะวันออก ครั้งที่ 7 ประชุมสัมมนาทางวิชาการระดับชาติ มหาวิทยาลัยราชภัฏกลุ่มศรีอยุธยา ครั้งที่ 4
แนวทางการป้องกันความเสี่ยงภัยในชีวิตและทรัพย์สินของประชาชน	ผศ.วิกรานต์ เผือกมงคล	การประชุมสัมมนาทางวิชาการ มหาวิทยาลัยเทคโนโลยีราชมงคล ตะวันออก ครั้งที่ 7 ประชุมสัมมนาทางวิชาการระดับชาติ มหาวิทยาลัยราชภัฏกลุ่มศรีอยุธยา ครั้งที่ 4 “หัวข้อการวิจัยท้องถิ่นมุ่งสู่ประชาคมอาเซียน” และการประชุมวิชาการ ราชนครินทร์วิชาการและวิจัย ครั้งที่ 7 โรงแรมชลจันทร์ พัทยา รีสอร์ท ชลบุรี
<b>คณะวิทยาศาสตร์และเทคโนโลยี</b>		
การพัฒนาความสามารถในการคิดอย่างมีวิจารณญาณของเด็กปฐมวัย ที่ได้รับการจัดประสบการณ์การเพาะปลูกตามหลักปรัชญาเศรษฐกิจพอเพียง	อาจารย์ ดร.กาญจนา สุจินะพงษ์ อาจารย์วิกานดา สามัคคีมิตร และ ผศ.ดร.ฐิติพร พิชญกุล	การประชุมระดับชาติราชภัฏเพชรบุรี วิจัยเพื่อแผ่นดินไทยที่ยั่งยืน ครั้งที่ 4 “พลังงานทดแทน เพื่อการพัฒนาคุณภาพชีวิตไทย ก้าวไกลสู่อาเซียน”
งานวิจัยเรื่อง การศึกษาการมีส่วนร่วมของผู้ปกครองในการจัดกิจกรรมการเรียนรู้ เพื่อปรับเปลี่ยน พฤติกรรมการบริโภคอาหารและการออกกำลังกายที่มีต่อน้ำหนักของเด็กปฐมวัยที่มี น้ำหนักเกินมาตรฐาน	อาจารย์ ดร.กาญจนา สุจินะพงษ์ และ อาจารย์อวัชรรัตน์ บุญแก้ว	การประชุมระดับชาติราชภัฏเพชรบุรี วิจัยเพื่อแผ่นดินไทยที่ยั่งยืน ครั้งที่ 4 “พลังงานทดแทน เพื่อการพัฒนาคุณภาพชีวิตไทย ก้าวไกลสู่อาเซียน”

ชื่อโครงการ	ชื่อ-สกุล ผู้ทำวิจัย	สถานที่
การปนเปื้อนของเชื้อจุลินทรีย์ในยาแผนโบราณของไทย	อาจารย์ณพัทธ์ บัวฉุน	การประชุมวิชาการระดับชาติ มหาวิทยาลัยราชภัฏนครปฐม ครั้งที่ 6
การวิเคราะห์หาปริมาณโลหะหนักในยาแผนโบราณของไทย	อาจารย์ณพัทธ์ บัวฉุน	การประชุมวิชาการระดับชาติราชภัฏจอมบึงวิจัย ครั้งที่ 2 “สร้างองค์ความรู้ มุ่งสู่อาเซียน”
การวิเคราะห์หาปริมาณโลหะหนักในหอยแครง	อาจารย์ณพัทธ์ บัวฉุน	การประชุมวิชาการระดับชาติราชภัฏจอมบึงวิจัย ครั้งที่ 2 “สร้างองค์ความรู้ มุ่งสู่อาเซียน”
การวิเคราะห์ปริมาณโลหะในเหง้าของพืชสมุนไพรโดยใช้เทคนิคอินดักทีฟลีคัสเป็ล พลาสมา-ออปติคอล อิมัสซัน สเปกโตรเมทรี	อาจารย์ณพัทธ์ บัวฉุน คุณวรรณวิสา มะลิลา คุณยลดา ลาหอม และ คุณสุภาวดี อาจจุฬา	การประชุมวิชาการระดับชาติ วิทยาศาสตร์และเทคโนโลยีระหว่างสถาบัน ครั้งที่ 2
การศึกษาการรู้วิทยาศาสตร์ของนักศึกษาระดับปริญญาตรี ในรายวิชา วิทยาศาสตร์เพื่อคุณภาพชีวิต : กรณีศึกษา มหาวิทยาลัยราชภัฏวไลยอลงกรณ์ ในพระบรมราชูปถัมภ์	อาจารย์ณพัทธ์ บัวฉุน	การประชุมวิชาการระดับชาติ National Research Conference 2014 มหาวิทยาลัยรังสิต
พฤติกรรมการสร้างเสริมสุขภาพของนักศึกษาสาธารณสุขศาสตร์ มหาวิทยาลัยราชภัฏวไลยอลงกรณ์ ในพระบรมราชูปถัมภ์	อาจารย์จินต์จุฑา ขำทอง	การประชุมวิชาการระดับชาติ มหาวิทยาลัยราชภัฏกลุ่มศรีอยุธยา ครั้งที่ 5
การผลิตไวน์สมุนไพรเพื่อสุขภาพ	อ.ดร.พรณวิภา แพงศรี	การประชุมวิชาการระดับชาติ มหาวิทยาลัยราชภัฏกลุ่มศรีอยุธยา ครั้งที่ 5
การมีส่วนร่วมของนักศึกษาในการใช้บริการโรงอาหารของ มหาวิทยาลัยราชภัฏวไลยอลงกรณ์ ในพระบรมราชูปถัมภ์	อาจารย์วัชรภรณ์ วงศ์สกุลกาญจน์ และ อาจารย์บุษยา จูงาม	การประชุมวิชาการระดับชาติ วิทยาศาสตร์และเทคโนโลยีระหว่างสถาบัน ครั้งที่ 2
การปนเปื้อนของโลหะหนักในยอดองเล้า	อาจารย์ณพัทธ์ บัวฉุน	การประชุมวิชาการระดับชาติ วิทยาศาสตร์และเทคโนโลยีระหว่างสถาบัน ครั้งที่ 2
การออกแบบลายเครื่องประดับศิลปะเส้นด้ายโดยโปรแกรม GSP	อาจารย์ณัฐพงษ์ วัฒนศิริพงษ์ ผศ.ดร.นิศากร สังวาระนที และ คุณจันทิมา นรดี	การประชุมวิชาการระดับชาติ วิทยาศาสตร์และเทคโนโลยีระหว่างสถาบัน ครั้งที่ 2
ทัศนคติในการใช้อุปกรณ์ป้องกันอันตรายส่วนบุคคลของผู้ประกอบอาชีพรับจ้างพนักงานเกษตรกรรม	อาจารย์บุษยา จูงาม และ อาจารย์วัชรภรณ์ วงศ์สกุลกาญจน์	การประชุมวิชาการระดับชาติ วิทยาศาสตร์และเทคโนโลยีระหว่างสถาบัน ครั้งที่ 2
ประสิทธิภาพของครีมย้อมผมจากสารสกัดหยาบจากเปลือกต้นพะยอมและเปลือกต้นคูณ	ผศ.ดร.ศศมล ผาสุก ผศ.ดร.ปิ่นนรภัส ถกลภักดี และ อาจารย์วรรณิภา เฉลิมหมู่	ประชุมวิชาการระดับชาติราชภัฏจอมบึงวิจัย ครั้งที่ 2 “สร้างองค์ความรู้ มุ่งสู่อาเซียน”
Chemical Compounds and Efficiency of Mirabilis jarapa Linn. Crude Extract for Tyrosinase Inhibition	ผศ.ดร.ศศมล ผาสุก ผศ.ดร.ปิ่นนรภัส ถกลภักดี และ อาจารย์ฉวีวรรณ สัจจาลย์	การประชุมวิชาการระดับชาติ ราชภัฏจอมบึงวิจัย ครั้งที่ 2 “สร้างองค์ความรู้ มุ่งสู่อาเซียน”
<b>วิทยาลัยนวัตกรรมการจัดการ</b>		
ความสัมพันธ์ระหว่างการรับรู้ในส่วนประสมการตลาดกับการตอบสนองของผู้สูงอายุในการซื้อผลิตภัณฑ์เสริมอาหารในเขตพื้นที่ตำบลคลองสาม อำเภอกองหลวง จังหวัดปทุมธานี	ผศ.ดร.สอาด บรรเจิดฤทธิ์	งานประชุมนำเสนอผลงานวิจัยระดับบัณฑิตศึกษาระดับชาติ ครั้งที่ 8 มหาวิทยาลัยราชภัฏอุดรธานี

ชื่อโครงการ	ชื่อ-สกุล ผู้ทำวิจัย	สถานที่
ความสัมพันธ์เชิงสาเหตุของปัจจัยที่มีผลต่อคุณภาพชีวิตการทำงาน ของพนักงานในบริษัทผลิตชิ้นส่วนอิเล็กทรอนิกส์ ในนิคมอุตสาหกรรม ไฮเทค จังหวัดพระนครศรีอยุธยา	อาจารย์ ดร.เรืองเดช เร่งเพียร	การประชุมวิชาการระดับชาติ ราชภัฏเพชรบุรีเพื่อแผ่นดินไทยที่ ยั่งยืนครั้งที่ 1 “พลังงานทดแทน เพื่อ การพัฒนาคุณภาพชีวิตไทย ก้าวไกลสู่ อาเซียน” มหาวิทยาลัยราชภัฏ เพชรบุรี
ปัจจัยที่ส่งผลกระทบต่อความตั้งใจซื้อซ้ำของผู้ซื้อขนมของฝากร้านเอ็ม เอ็มโมจิ ในจังหวัดนครสวรรค์	อาจารย์ ดร.เรืองเดช เร่งเพียร	รายงานสืบเนื่องการประชุมทาง วิชาการและเสนอผลงานวิจัย ระดับชาติและนานาชาติ มหาวิทยาลัยราชภัฏกำแพงเพชร
ปัจจัยที่มีความสัมพันธ์กับเลือกผู้นำองค์การบริหารส่วนตำบลคลองสี่ อำเภอคลองหลวง จ.ปทุมธานี	พลเอก ดร.เกษมชาติ นเรศเสนีย์	การประชุมวิชาการมนุษยศาสตร์และ สังคมศาสตร์ระดับชาติและนานาชาติ ครั้งที่ 1 มหาวิทยาลัยเกษตร

ที่มา : รายงานผลการติดตาม ตรวจสอบ และประเมินผลงานมหาวิทยาลัยและอธิการบดี ประจำปี 2558

## นักวิจัยดีเด่น ประจำปี 2558

นักวิจัย	รางวัล
1. รองศาสตราจารย์ ดร.ศรีน้อย ชุ่มคำ	นักวิจัยดีเด่นระดับคณะ
2. อาจารย์ ดร.วุฒิชัย วิภาทานัง	นักวิจัยดีเด่นระดับคณะ
3. อาจารย์กนกนาฏ พรหมนคร	นักวิจัยดีเด่นระดับคณะ
4. อาจารย์เดือนฉายผู้ชนะ ภูประเสริฐ	นักวิจัยดีเด่นระดับคณะ
5. รองศาสตราจารย์ ดร.ฉันทะ จันทะเสนา	นักวิจัยดีเด่นระดับคณะ
6. อาจารย์วิชราภรณ์ วงศ์สกุลกาญจน์	นักวิจัยดีเด่นระดับคณะ
7. อาจารย์ ดร.คมกฤษณ์ แสงเงิน	นักวิจัยดีเด่นประเภทดาวรุ่งระดับมหาวิทยาลัย
8. รองศาสตราจารย์ ดร.กรินทร์ กาญจนานนท์	นักวิจัยดีเด่นชนะเลิศด้านการตีพิมพ์เผยแพร่ระดับมหาวิทยาลัย
9. ผู้ช่วยศาสตราจารย์นันท์ภัทร์ ทองคำ	นักวิจัยดีเด่นชนะเลิศด้านการพัฒนาท้องถิ่นระดับมหาวิทยาลัย
10. อาจารย์ชวลา ละวาทิน	นักวิจัยดีเด่นรองอันดับ 1 ด้านการพัฒนาท้องถิ่นระดับมหาวิทยาลัย
11. อาจารย์ ดร.อมรรักษ์ สวนชุมผล	นักวิจัยดีเด่นรองอันดับ 1 ด้านการตีพิมพ์เผยแพร่ระดับมหาวิทยาลัย
12. ผู้ช่วยศาสตราจารย์ ดร.นฤมล ธนานันต์	นักวิจัยดีเด่นรองอันดับ 2 ด้านการตีพิมพ์เผยแพร่ระดับมหาวิทยาลัย

ที่มา : สถาบันวิจัยและพัฒนา

# โครงการบริการวิชาการ



มหาวิทยาลัยราชภัฏวไลยอลงกรณ์ ในพระบรมราชูปถัมภ์ เป็นสถาบันอุดมศึกษาเพื่อการพัฒนาท้องถิ่น จึงให้ความสำคัญกับการบริการวิชาการแก่สังคม มีการจัดฝึกอบรมและจัดทำโครงการด้านบริการวิชาการ ตามที่กำหนดไว้ในวิสัยทัศน์ของมหาวิทยาลัย โดยมีสำนักส่งเสริมการเรียนรู้และบริการวิชาการ เป็นหน่วยงานที่รับผิดชอบในการดำเนินงานร่วมกับคณะ ศูนย์ สำนักต่างๆ ได้แก่ คณะวิทยาศาสตร์และเทคโนโลยี คณะมนุษยศาสตร์และสังคมศาสตร์ คณะครุศาสตร์ คณะวิทยาการจัดการ คณะเทคโนโลยีการเกษตร คณะเทคโนโลยีอุตสาหกรรม และวิทยาลัยนวัตกรรมการจัดการ

ในปีงบประมาณ พ.ศ. 2558 (1 ตุลาคม 2557 – 30 กันยายน 2558) ได้ดำเนินโครงการ/กิจกรรมด้านการบริการวิชาการแก่สังคม ตามแผน จำนวน 88 โครงการ (จำแนกรายคณะ คือ คณะวิทยาศาสตร์และเทคโนโลยี 13 โครงการ คณะมนุษยศาสตร์และสังคมศาสตร์ 20 โครงการ คณะวิทยาการจัดการ 10 โครงการ คณะครุศาสตร์ 16 โครงการ คณะเทคโนโลยีการเกษตร 4 โครงการ คณะเทคโนโลยีอุตสาหกรรม 8 โครงการ วิทยาลัยนวัตกรรมการจัดการ 10 โครงการ และสำนักส่งเสริมการเรียนรู้และบริการวิชาการ 7 โครงการ เพื่อส่งเสริมและ พัฒนาศักยภาพของบุคลากร ชุมชน และท้องถิ่น ให้กับกลุ่มเป้าหมายจำนวน 6,885 คน กลุ่มเป้าหมายในการจัดฝึกอบรมได้แก่นักเรียน นักศึกษา ครู อาจารย์ ข้าราชการ และประชาชนทั่วไป

ผลการดำเนินโครงการบริการวิชาการแก่สังคม มหาวิทยาลัยได้ดำเนินการบริการวิชาการในรูปแบบโครงการ/กิจกรรม โดยหน่วยงานต่างๆ ได้แก่ สำนักส่งเสริมการเรียนรู้และบริการวิชาการ และคณะรวมทั้งสิ้น 88 โครงการ คิดเป็นร้อยละ 100 ของโครงการทั้งหมด รวมงบประมาณที่ใช้ไปทั้งสิ้น 4,552,026.87 บาท คิดเป็นร้อยละ 94.14 ของงบประมาณที่ได้รับจัดสรร กลุ่มผู้เข้ารับการอบรมทั้งสิ้น จำนวน 8,085 คน (ที่มา : รายงานผลการติดตาม ตรวจสอบ และประเมินผลงานมหาวิทยาลัยและอธิการบดี ประจำปี 2558)



## จำนวนโครงการบริการวิชาการแก่สังคม ประจำปี 2558

คณะ/หน่วยงาน	จำนวนโครงการ
คณะครุศาสตร์	16
คณะเทคโนโลยีการเกษตร	4
คณะเทคโนโลยีอุตสาหกรรม	8
คณะมนุษยศาสตร์และสังคมศาสตร์	20
คณะวิทยาการจัดการ	10
คณะวิทยาศาสตร์และเทคโนโลยี	13
วิทยาลัยนวัตกรรมการจัดการ	10
สำนักส่งเสริมการเรียนรู้และบริการวิชาการ	7
รวม	88

## โครงการบริการวิชาการที่สำคัญ ประจำปี 2558

ชื่อโครงการ	วันที่ดำเนินการ	สถานที่
<b>คณะครุศาสตร์</b>		
1. โครงการพัฒนาศักยภาพการวิจัยในชั้นเรียนสำหรับครู และบุคลากรทางการศึกษา	14 กุมภาพันธ์ 2558	ศูนย์ฝึกประสบการณ์วิชาชีพ
	25 เมษายน 2558	ศูนย์สระแก้ว
2. โครงการพัฒนานวัตกรรมการสอนในกลุ่มสาระวิชาต่างๆ สำหรับครู และบุคลากรทางการศึกษา	15 กุมภาพันธ์ 2558	ศูนย์ฝึกประสบการณ์วิชาชีพ
	26 เมษายน 2558	ศูนย์สระแก้ว
	3 กรกฎาคม 2558	ศูนย์ฝึกประสบการณ์วิชาชีพ
3. โครงการพัฒนาศักยภาพในการใช้แหล่งเรียนรู้บูรณาการปรัชญาของเศรษฐกิจพอเพียงในการจัดการเรียนรู้ในกลุ่มสาระต่างๆ สำหรับครู และบุคลากรทางการศึกษา	21 - 22 มีนาคม 2558	ศูนย์สระแก้ว
	23 - 24 พฤษภาคม 2558	ศูนย์สระแก้ว
	8 - 9 สิงหาคม 2558	ศูนย์สระแก้ว
4. โครงการพัฒนาความรู้ด้านการวัดผลประเมินผลตามสภาพจริงสำหรับครู และบุคลากรทางการศึกษา	2 พฤษภาคม 2558	ศูนย์สระแก้ว
	9 พฤษภาคม 2558	ศูนย์ฝึกประสบการณ์วิชาชีพ
5. โครงการเครือข่ายโรงเรียนร่วมพัฒนาสู่ประชาคมอาเซียน สำหรับครู แนะแนว “จิตวิทยาแนะแนว: ครู Gen X VS นักเรียน Gen Y	14 มิถุนายน 2558	ศูนย์สระแก้ว
6. โครงการพัฒนาเทคนิคการจัดการเรียนรู้ในกลุ่มสาระวิชาต่างๆ สำหรับครู และบุคลากรทางการศึกษา	3 พฤษภาคม 2558	ศูนย์สระแก้ว
	10 พฤษภาคม 2558	ศูนย์ฝึกประสบการณ์วิชาชีพ
7. โครงการค่ายการเรียนรู้สำหรับครู และบุคลากรทางการศึกษา (โรงเรียนตำรวจตระเวนชายแดน)	11 - 12 พฤษภาคม 2558	ศูนย์สระแก้ว
	21 - 23 สิงหาคม 2558	โรงเรียน ตชด.
8. โครงการพัฒนาศักยภาพในการจัดการเรียนรู้สำหรับครู และบุคลากรทางการศึกษา กลุ่มสาระวิชาภาษาไทย ภาษาอังกฤษ คณิตศาสตร์ และวิทยาศาสตร์	25 - 26 กรกฎาคม 2558	หอประชุมวไลยอลงกรณ์
	15 - 16 สิงหาคม 2558	ศูนย์ฝึกประสบการณ์วิชาชีพ
9. โครงการพัฒนาความรู้ด้านสมดุภาษา STEM และการจัดการเรียนรู้ตามแนวทางการศึกษาออลดอร์ฟ	1 - 2 สิงหาคม 2558	จังหวัดอุบลราชธานี
10. โครงการจัดงานประชุมวิชาการครุศาสตร์ เพื่อนำเสนอผลงานวิจัยและวิชาการด้านการศึกษาสำหรับอาจารย์ นักเรียน ครูและบุคลากรทางการศึกษาท้องถิ่น ครั้งที่ 5	6 กันยายน 2558	ห้องประชุมราชนครินทร์
11. โครงการพัฒนาศักยภาพด้านภาษาอังกฤษสำหรับครู และบุคลากรทางการศึกษา เพื่อเตรียมความพร้อมสู่ประชาคมอาเซียน	29 - 30 สิงหาคม 2558	-
	5 - 6, 12 กันยายน 2558	-
12. โครงการค่ายพัฒนาศักยภาพคณิตศาสตร์สำหรับนักเรียนในโรงเรียนที่ใช้หลักสูตรภาษาอังกฤษ	30-31 พฤษภาคม 2558	โรงเรียนวไลยอลงกรณ์

ชื่อโครงการ	วันที่ดำเนินการ	สถานที่
13. โครงการสอนภาษาจีนให้กับบุคคลทั่วไป	14, 21, 28 มีนาคม 2558 และ 4 เมษายน 2558	อบต. พยอม
14. โครงการจัดทำฐานกิจกรรมวิทยาศาสตร์ เพื่อส่งเสริมการเรียนรู้นักเรียน	26 พฤศจิกายน 2558	โรงเรียนปิ่นฉวีวิทยุ
15. โครงการอบรมเชิงปฏิบัติการนิทานและหุ่นสำหรับครู ศึกษ์เก่าและผู้สนใจด้านการศึกษาปฐมวัย	2 - 8 มีนาคม 2558	ห้องประชุมราชนครินทร์
16. โครงการครูวิทยุเพื่อพ่อและพอเพียงผลิตเจลล้างมือ	23 ธันวาคม 2557	โรงเรียนชุมชนวัดบางชัน
<b>คณะเทคโนโลยีการเกษตร</b>		
1. โครงการตามแนวพระราชดำริ โครงการหญ้าแฝก	3 กันยายน 2558	โรงเรียนผักไห่ “สุทธาประมุข” จ.พระนครศรีอยุธยา
2. โครงการอบรมเชิงปฏิบัติการ การปลูกพืชโดยไม่ใช้ดิน	7 กุมภาพันธ์ 2558	คณะเทคโนโลยีการเกษตร
3. โครงการอบรมเชิงปฏิบัติการ การทำโคนนทิยีสต์และสังขยาใบเตย	1 มีนาคม 2558	อบต.ซินน้ำราย จ.สิงห์บุรี
4. โครงการอบรมเชิงปฏิบัติการ การทำซ็อกโกแลตมัทฟินและบราวนี่	22 สิงหาคม 2558	คณะเทคโนโลยี การเกษตร
<b>คณะเทคโนโลยีอุตสาหกรรม</b>		
5. โครงการบริการวิชาการอบรมการพัฒนาผลิตภัณฑ์อุตสาหกรรม	22 ตุลาคม 2557	ชุมชนสวนพริกไทย
6. โครงการบริการวิชาการอบรมการพัฒนาผลิตภัณฑ์อุตสาหกรรม	28 มิถุนายน 2558	ชุมชนวัดธรรมนาวา
6. โครงการบริการวิชาการอิเล็กทรอนิกส์สื่อสารเพื่อชุมชน	29 - 30 กรกฎาคม 2558	สถานพักฟื้นบางปู
7. โครงการบริการวิชาการหุ่นยนต์และระบบอัตโนมัติเพื่อชุมชน	28 กรกฎาคม 2558	สถานพักฟื้นบางปู
8. โครงการบริการวิชาการอบรมวิชาชีพเซรามิกส์เพื่อสนับสนุนการออกแบบผลิตภัณฑ์ชุมชน	17 มีนาคม 2558	สถานพักฟื้นบางปู
9. โครงการนิทรรศการเฉลิมพระเกียรติ สมเด็จพระเทพฯ	31 มีนาคม - 3 เมษายน 2558	หอประชุมวไลยอลงกรณ์
10. โครงการบริการวิชาการสายอาชีพช่างอุตสาหกรรมตามแนวเศรษฐกิจพอเพียง : การใช้โปรแกรมคอมพิวเตอร์ในการสร้างสิ่งพิมพ์และเอกสาร	26 พฤศจิกายน 2557	สถานพักฟื้นบางปู
11. โครงการบริการวิชาการอบรมเชิงปฏิบัติการการซ่อมเครื่องจักรกลตามแนวเศรษฐกิจพอเพียง	25 กุมภาพันธ์ 2558	สถานพักฟื้นบางปู
<b>คณะมนุษยศาสตร์และสังคมศาสตร์</b>		
1. โครงการบริการวิชาการสู่ชุมชนทางด้านศิลปะการแสดง	17 พฤศจิกายน 2557	โรงเรียนไทยรัฐวิทยา 69 จังหวัดปทุมธานี
2. โครงการบริการวิชาการ เพื่อการส่งเสริมและเผยแพร่แนวพระราชดำริ	19 พฤศจิกายน 2557	โรงเรียนวิเศษชัยชาญ “ตันติวิทยา ภูมิ”
3. โครงการบริการวิชาการด้านจิตวิทยาแก่ชุมชน (ครอบครัวสุขสันต์ สานฝันชุมชน)	3 ธันวาคม 2557	วัดเสด็จ ตำบลสวนพริกไทย จังหวัดปทุมธานี
4. โครงการอ่านได้ (ใจ) ความ (สุข) และรู้ใจนวัตกรรม	24 ธันวาคม 2557	โรงเรียนวังสมบูรณ์วิทยาคม จังหวัดสระแก้ว
5. โครงการบริการวิชาการแก่สังคมและท้องถิ่น Road to U (เตรียมความพร้อมภาษาอังกฤษให้แก่ นักเรียนชั้นม.6) ก่อนสอบเข้ามหาวิทยาลัย	29 - 30 มกราคม 2558 5 - 6 กุมภาพันธ์ 2558	โรงเรียนชัยสิทธาวาส “พัฒนสาย บำรุง”
6. โครงการจิตวไลยห่วงใยชุมชน (วัยว่าวุ่น)	11 กุมภาพันธ์ 2558	โรงเรียนปทุมวิไล จ.ปทุมธานี
7. โครงการอบรมเชิงปฏิบัติการกิจกรรมภาพคนเหมือน	13-14 กุมภาพันธ์ 2558	ห้องอเนกทัศน์ คณะมนุษยศาสตร์และสังคมศาสตร์
8. โครงการบริการวิชาการด้านจิตวิทยาแก่ชุมชน (Brain Fit พิชิตเป้าหมาย)	16 - 17 กุมภาพันธ์ 2558	ลานกิจกรรม คณะมนุษยศาสตร์และสังคมศาสตร์
9. โครงการบริการวิชาการด้านจิตวิทยาแก่ชุมชน (อนาคตของหนู)	24 กุมภาพันธ์ 2558	โรงเรียนวัดธรรมนาวา จ.พระนครศรีอยุธยา
10. โครงการอบรมเชิงปฏิบัติการขั้นรูปและการตกแต่งเครื่องปั้นดินเผา	2 - 3 เมษายน 2558	คณะมนุษยศาสตร์และสังคมศาสตร์
11. โครงการจิตวไลยห่วงใยชุมชน (วัยชรา)	8 เมษายน 2558	ศูนย์พัฒนาการสวัสดิการสังคม ผู้สูงอายุวสาณะเวสม์
12. โครงการบริการวิชาการแก่ท้องถิ่นและชุมชน (Happiness Delivery)	16 มิถุนายน 2558	สถานพินิจและคุ้มครองเด็ก จ.ปทุมธานี
13. โครงการ การให้ความรู้วิธีการบรรเลงเพลงร็อค	24 - 25 มิถุนายน 2558	หอประชุมวไลยอลงกรณ์

ชื่อโครงการ	วันที่ดำเนินการ	สถานที่
14. โครงการ การให้ความรู้วิธีการบรรเลงเพลงป๊อป	24 - 25 มิถุนายน 2558	หอประชุมวไลย
15. โครงการบริการวิชาการให้ความรู้ทางกฎหมายแก่ครูมัธยม (เรื่องกฎหมายอาญาที่ครูควรรู้)	27 มิถุนายน 2558	โรงเรียนวัดกลางคลองสาม อำเภอลองหลวง จังหวัดปทุมธานี
16. โครงการจิตอาสาพัฒนาห้องสมุดและกิจกรรมการอ่าน	1 กรกฎาคม 2558	โรงเรียนวัดธรรมนาวา โรงเรียนวัดคุณหญิงส้มจีน
17. โครงการบริการวิชาการวันพี	24 สิงหาคม 2558	ห้องประชุม 1 (8406) คณะมนุษยศาสตร์และสังคมศาสตร์
18. โครงการบริการวิชาการ English on Stage	10 พฤศจิกายน 2557 15 ธันวาคม 2557	โรงเรียนวัดกลางคลองสาม อ.คลองหลวง จ.ปทุมธานี
19. โครงการบริการวิชาการเศรษฐกิจพอเพียงในกระแสบ้านเขียน	13-14, 20-21 มิถุนายน 2558	ชุมชนหมู่ 9 บ้านเขาสิงโต ต.บ้านแก้ง อ.เมือง จ.สระแก้ว
20. โครงการให้ความรู้ทางด้านศิลปะการแสดงแก่ชุมชน	25 มิถุนายน 2558	โรงเรียนวงศ์ไพฑูริย์ อ.ลำลูกกา จ.ปทุมธานี
<b>คณะวิทยาการจัดการ</b>		
1. โครงการสัมมนาพัฒนาความรู้ต่อเนื่องทางวิชาชีพการบัญชี (CPD) ประจำปี 2557	29 ตุลาคม 2557	ศูนย์ฝึกประสบการณ์วิชาชีพ
2. โครงการสร้างนักทำหนังสือใหม่ (เปลี่ยนผู้ชมเป็นสร้าง) ครั้งที่ 1-3	ครั้งที่ 1 27-28 ก.พ. 58 ครั้งที่ 2 11-12 มีนาคม 58 ครั้งที่ 3 16-18 มีนาคม 58	ครั้งที่ 1 โรงเรียนธรรมศาสตร์คลองหลวงวิทยาคม ครั้งที่ 2 โรงเรียนอรัญประเทศ จังหวัดสระแก้ว ครั้งที่ 3 โรงเรียนดอนเมือง จาตุรจินดา กรุงเทพมหานคร
3. โครงการพัฒนาศักยภาพทางธุรกิจสินค้าชุมชน	7 - 8 มกราคม 2558	คลองห้า อ.คลองหลวง จ.ปทุมธานี ศึกษาดูงาน ณ กลุ่มแม่บ้านเกษตรกรศรีพรรณ อ.แสวงหา จ.อ่างทอง
4. โครงการพัฒนาวิชาชีพการประดิษฐ์และการทำของชำร่วย	27 มกราคม 2558	ห้องประชุมชุมชนคลองห้า อ.คลองหลวง จ.ปทุมธานี
5. โครงการเสริมสร้างอาชีพเพื่อพัฒนาธุรกิจและเกษตรกรรมชุมชน (คลอง 5)	14 - 15 มกราคม 2558	คลองห้า อ.คลองหลวง จ.ปทุมธานี ศึกษาดูงาน ณ ฟาร์มไส้เดือน จ.สมุทรปราการ
6. โครงการเสริมสร้างอาชีพเพื่อโรงเรียนเจ้าฟ้าสร้าง	27 พฤษภาคม 2558	ลานอเนกประสงค์ สำนักส่งเสริม การศึกษาอกระบบและให้ การศึกษาตามอัธยาศัย จ.สระบุรี
7. โครงการบริการวิชาการความรู้ทางด้านบัญชีสำหรับกลุ่มเกษตรกร	31 ตุลาคม 2558	สำนักงานเกษตรจังหวัดสระบุรี
8. โครงการนิทรรศการเฉลิมพระเกียรติ	31 มี.ค. - 3 เม.ย. 2558	หอประชุมวไลยอลงกรณ์
9. โครงการอบรมและศึกษาโครงการอันเนื่องมาจากพระราชดำริ	30 - 31 มีนาคม 2558	ห้องประชุมองค์การบริหารส่วนตำบลสวนพริกไทย ศึกษาดูงาน ณ ศูนย์ส่งเสริมและพัฒนาอาชีพการเกษตร จ.สุพรรณบุรี
10. โครงการปลูกผักสวนครัว ลดค่าใช้จ่าย	28 พฤษภาคม 2558	คณะวิทยาการจัดการ
<b>คณะวิทยาศาสตร์และเทคโนโลยี</b>		
1. โครงการบริการวิชาการด้านเทคโนโลยีสารสนเทศ	2 ตุลาคม 2558	โรงเรียนที่ปึงกรวิทยาพัฒน์ ต.คลองห้า อ.คลองหลวง จ.ปทุมธานี
2. โครงการบริการวิชาการฝึกปฏิบัติด้านอาหารและศิลปะประยุกต์ด้วยจิตอาสาศกษกรรมศาสตร์	3 เมษายน 2558	กลุ่มแม่บ้าน ต.ชินน้ำร้าย จ.สิงห์บุรี
3. โครงการความปลอดภัยในโรงเรียน	2 ธันวาคม 2557	โรงเรียนวัดบางปูน ต.ชินน้ำร้าย อ.อินทร์บุรี จ.สิงห์บุรี

ชื่อโครงการ	วันที่ดำเนินการ	สถานที่
4. โครงการพัฒนาเว็บไซต์ด้วยโปรแกรมสำเร็จรูป	18 - 29 ธันวาคม 2558	โรงเรียนวัดศิริจันทราธรรม ต.คลองห้า อ.อินทร์บุรี จ.สิงห์บุรี
5. โครงการบูรณาการงานวิจัยไปใช้ประโยชน์กับชุมชนท้องถิ่น	17 มิถุนายน 2558	องค์การบริหารส่วนตำบลชินน้ำร้าย จ.สิงห์บุรี
6. โครงการพัฒนาทักษะทางคณิตศาสตร์	28 ธันวาคม 2558	วัดพินนิมิต ปทุมธานี
7. โครงการพัฒนาสุขภาพิบาลโรงเรียนและโภชนาการที่สมวัย	4, 19 กุมภาพันธ์ 2558	โรงเรียนเทศบาล 1 และ โรงเรียนเทศบาล 2 จ.สมุทรปราการ
8. โครงการบริการวิชาการชุมชนเข้มแข็ง สุขภาพประชาชนแข็งแรง สุขใจ ห่างไกลโรค	4, 19 กุมภาพันธ์ 2558	โรงเรียนเทศบาล 1 และ โรงเรียนเทศบาล 2 จ.สมุทรปราการ
9. โครงการบริการวิชาการ ให้ความรู้เรื่องลดโรค ลดเสี่ยง ลดอันตรายจาก โรคพฤติกรรม	7 พฤษภาคม 2558	โรงพยาบาลส่งเสริมสุขภาพตำบล คลองห้า จ.ปทุมธานี
10. โครงการอบรมเชิงปฏิบัติการ เรื่องการส่งเสริมเกษตรปลอดสารพิษ เพื่อ สุขภาพตามแนวเศรษฐกิจพอเพียง	28 กุมภาพันธ์ 2558	องค์การบริหารส่วนตำบลชินน้ำร้าย จ.สิงห์บุรี
11. โครงการห้องเรียนธรรมชาติรุ่น 6	23 มิถุนายน 2558	โรงเรียนท่าเกษมพิทยา จ.สระแก้ว
12. โครงการค่ายวิทยาศาสตร์	30 - 31 พฤษภาคม 2558	โรงเรียนวไลย อ.หัวหิน จ.เพชรบุรี
13. โครงการอบรมเชิงปฏิบัติการเรื่องการทำผลิตภัณฑ์สมุนไพรเพื่อสุขภาพ	17 มิถุนายน 2558	ชุมชนสวนพริกไทย
<b>วิทยาลัยนวัตกรรมการจัดการ</b>		
1. โครงการพัฒนาบุคลากรด้านการท่องเที่ยวเชิงนิเวศที่ชุมชนศาลาแดงเหนือ จังหวัดปทุมธานี	28 พฤษภาคม 2558	ชุมชนศาลาแดงเหนือ ตำบลเชียงรากน้อย อำเภอสามโคก จังหวัดปทุมธานี
2. โครงการพัฒนาศูนย์เรียนรู้เศรษฐกิจพอเพียงที่ชุมชนตำบลสวนพริกไทย อำเภอเมือง จังหวัดปทุมธานี	10 มีนาคม 2558	ชุมชนตำบลสวนพริกไทย จ.ปทุมธานี
3. โครงการบริการวิชาการการอบรมภาษาอังกฤษเพื่อการเดินทางในการ เตรียมความพร้อมสู่ประชาคมอาเซียน	28 พฤษภาคม 2558	โรงเรียนสามโคก ตำบลบ้านฉี่ อำเภอสามโคก จังหวัดปทุมธานี
4. โครงการบริการวิชาการพัฒนาคุณภาพชีวิตและเสริมสร้างความเข้มแข็งให้ ชุมชน	21 มีนาคม 2558	บริษัท พี.ที.จี. กรุ๊ป จำกัด อ.คลองหลวง จ.ปทุมธานี
5. โครงการนิทรรศการ และกิจกรรมเฉลิมพระเกียรติ พระบาทสมเด็จพระเจ้าอยู่หัว	3 - 4 ธันวาคม 2557	มหาวิทยาลัยราชภัฏวไลยอลงกรณ์ฯ
6. โครงการนิทรรศการและกิจกรรมเจ้าฟ้าวไลยอลงกรณ์ กรมหลวงเพชรบุรีราชสิรินธร	13 - 17 กุมภาพันธ์ 2558	มหาวิทยาลัยราชภัฏวไลยอลงกรณ์ฯ
7. โครงการนิทรรศการและกิจกรรมเฉลิมพระเกียรติ สมเด็จพระเทพ รัตนราชสุดาฯ สยามบรมราชกุมารี	3 - 4 เมษายน 2558	มหาวิทยาลัยราชภัฏวไลยอลงกรณ์ฯ
8. โครงการพัฒนาสวนพฤกษศาสตร์ โรงเรียนตำรวจตระเวนชายแดน บ้านทุ่งกบินทร์ จังหวัดสระแก้ว	6 มีนาคม 2558	โรงเรียนตำรวจตระเวนชายแดน บ้านทุ่งกบินทร์ จังหวัดสระแก้ว
9. โครงการอบรมเศรษฐกิจพอเพียงและพัฒนาศูนย์เรียนรู้สมุนไพรในชุมชน บ้านดงบัง ตำบลดงบัง อำเภอมะนัง จังหวัดปราจีนบุรี	27 กุมภาพันธ์ 2558	ชุมชนบ้านดงบัง ต.ดงบังเล็ก อ.มะนัง จ.ปราจีนบุรี
10. โครงการฝึกอบรมการเรียนรู้ตามแนวทางเศรษฐกิจพอเพียง	28 มีนาคม 2558	มหาวิทยาลัยราชภัฏวไลยอลงกรณ์ฯ
<b>สำนักส่งเสริมการเรียนรู้และบริการวิชาการ</b>		
1. โครงการส่งเสริมอาชีพชุมชนตำบลคลองห้า	22 พฤศจิกายน 2557	อบต.คลองห้า จ.ปทุมธานี
2. โครงการแปรรูปผลิตภัณฑ์	8 กุมภาพันธ์ 2558	สวนพริกไทย จ.ปทุมธานี
3. โครงการดำเนินชีวิตตามหลักปรัชญาเศรษฐกิจพอเพียง	16 ธันวาคม 2557	ชุมชนตำบลระแหง
4. โครงการปลูกฝังการดำเนินชีวิตตามหลักปรัชญาเศรษฐกิจพอเพียง	25 พฤศจิกายน 2557	รร.เจ้าฟ้าสร้าง จ.อยุธยา
5. โครงการปลูกฝังการดำเนินชีวิตตามหลักปรัชญาเศรษฐกิจพอเพียง	22 - 23 มกราคม 2558	รร.ตชด.3 แห่ง จ.สระแก้ว
6. โครงการปลูกฝังการดำเนินชีวิตตามหลักปรัชญาเศรษฐกิจพอเพียง	28 พฤศจิกายน 2557	รร.วัดศิริจันทราธรรม จ.ปทุมธานี
7. โครงการเทคนิคการทำบรรจุภัณฑ์และฉลากสินค้า	24 - 25 พฤศจิกายน 57	รร.วไลย จ.ประจวบคีรีขันธ์

# การทำนุบำรุงศิลปวัฒนธรรม



มหาวิทยาลัยราชภัฏวไลยอลงกรณ์ ในพระบรมราชูปถัมภ์ ได้ให้ความสำคัญเรื่องการทำนุบำรุงศิลปวัฒนธรรม โดยมีการบูรณาการการทำนุบำรุงศิลปวัฒนธรรมกับการเรียนการสอน การวิจัย การบริการวิชาการแก่สังคม และการท่องเที่ยว มีการดำเนินงานของสำนักศิลปวัฒนธรรมร่วมกับคณะ และหน่วยงานต่างๆ ในมหาวิทยาลัย จัดทำแผนกลยุทธ์กำหนดนโยบายด้านการทำนุบำรุงศิลปและวัฒนธรรม มีการจัดทำแผนงบประมาณโครงการไว้ในแผนปฏิบัติงานของแต่ละคณะ และหน่วยงาน มีกิจกรรมการทำนุบำรุงศิลปวัฒนธรรม จำนวนทั้งสิ้น 64 กิจกรรม โดยจำแนกเป็นคณะต่างๆ ดังนี้ คณะครุศาสตร์ 7 กิจกรรม คณะมนุษยศาสตร์และสังคมศาสตร์ 10 กิจกรรม คณะวิทยาการจัดการ 11 กิจกรรม คณะวิทยาศาสตร์และเทคโนโลยี 8 กิจกรรม คณะเทคโนโลยีอุตสาหกรรม 6 กิจกรรม คณะเทคโนโลยีการเกษตร 7 กิจกรรม วิทยาลัยนวัตกรรมการจัดการ 5 กิจกรรม และกองพัฒนานักศึกษา/สำนักศิลปวัฒนธรรม 10 กิจกรรม

มหาวิทยาลัยมีจุดเด่นด้านศิลปวัฒนธรรม ศาสนา ทุกคณะมีแผนงานโครงการด้านศิลปวัฒนธรรม มีกิจกรรมร่วมกันของอาจารย์ บุคลากร นักศึกษา และประชาชน เช่น โครงการวันสำคัญของชาติ โครงการจัดนิทรรศการสื่อสารศิลปวัฒนธรรมไทย โครงการศึกษาวัฒนธรรมวิถีชีวิตชุมชนสามชุก ตลาดร้อยปี จังหวัดสุพรรณบุรี โครงการสาธิตการปั้นต๋มสามโคก เพื่อทำนุบำรุงศิลปวัฒนธรรมในงานรวมพลคนเชื้อสายรามัญ โครงการท่องเที่ยวร่องรอยกาลเวลาที่ศนาเมืองดอกบัว เป็นต้น



## กิจกรรมทำนุบำรุงศิลปะและวัฒนธรรม ประจำปี 2558

ลำดับที่	คณะ/หน่วยงาน	จำนวนกิจกรรม
1	คณะครุศาสตร์	7
2	คณะมนุษยศาสตร์และสังคมศาสตร์	10
3	คณะวิทยาการจัดการ	11
4	คณะวิทยาศาสตร์และเทคโนโลยี	8
5	คณะเทคโนโลยีอุตสาหกรรม	6
6	คณะเทคโนโลยีการเกษตร	7
7	วิทยาลัยนวัตกรรมการจัดการ	5
8	กองพัฒนานักศึกษา/สำนักศิลปวัฒนธรรม	10
รวม		64

ที่มา : รายงานผลการติดตาม ตรวจสอบ และประเมินผลงานมหาวิทยาลัยและอธิการบดี ประจำปี 2558

## กิจกรรมเด่นด้านศิลปะและวัฒนธรรม

มหาวิทยาลัยราชภัฏวไลยอลงกรณ์ ในพระบรมราชูปถัมภ์ มีจุดเด่นด้านศิลปวัฒนธรรม และศาสนา ทุกคณะมีแผนงานโครงการด้านศิลปวัฒนธรรม มีกิจกรรมร่วมกันของอาจารย์ บุคลากร นักศึกษา และประชาชน เช่น โครงการวันสำคัญของชาติ โครงการจัดนิทรรศการสื่อสารศิลปวัฒนธรรมไทย โครงการศึกษา วัฒนธรรมวิถีชีวิตชุมชนสามชุก ตลาดร้อยปี จังหวัดสุพรรณบุรี โครงการสาธิตการปั้นตุ่มสามโคก เพื่อทำนุบำรุงศิลปวัฒนธรรมในงานรวมพลคนเชื้อสายรามัญ โครงการท่องเที่ยวร่องรอยกาลเวลาที่ศนาเมืองดอกบัว เป็นต้น

นอกจากนี้สำนักศิลปวัฒนธรรมได้ร่วมกับคณะและหน่วยงานภายในมหาวิทยาลัยจัดทำแผนพัฒนา นักศึกษา โดยใช้มิติทางศิลปวัฒนธรรมจัดกิจกรรม โครงการ และมีการประเมินทุกโครงการตลอด ปีงบประมาณ พ.ศ.2558 เช่น กิจกรรมวันสำคัญทางศาสนา กิจกรรมวันสำคัญเกี่ยวกับสถาบันพระมหากษัตริย์ การมีส่วนร่วมในการพัฒนาวัฒนธรรมของชุมชนท้องถิ่น เป็นต้น



## กิจกรรมด้านศิลปะและวัฒนธรรม

ชื่อโครงการ	ระยะเวลา	สถานที่
<b>คณะครุศาสตร์</b>		
1. โครงการสืบสานวัฒนธรรมประเพณี "ลอยกระทง"	5 พฤศจิกายน 2557	ลานวัฒนธรรม คณะครุศาสตร์
2. โครงการอนุรักษ์วัฒนธรรมไทย "วันกตัญญูครูในดวงใจ"	14 มกราคม 2558	อาคาร 80 ปี วไลยอลงกรณ์ ชั้น 2
3. โครงการวัฒนธรรมไทย "ทำบุญคณะครุศาสตร์"	21 มกราคม 2558	ลานวัฒนธรรม คณะครุศาสตร์
4. โครงการสืบสานวัฒนธรรมท้องถิ่นไทยสุภาเซียน ครั้งที่ 2	18 กุมภาพันธ์ 2558	ลานวัฒนธรรม คณะครุศาสตร์
5. โครงการวันไหว้ครู คณะครุศาสตร์ ปีการศึกษา 2558	17 กันยายน 2558	อาคาร 80 ปี วไลยอลงกรณ์ ชั้น 2
6. โครงการแสดงมุทิตาจิตแด่อาจารย์เกษียณอายุราชการ	25 กันยายน 2558	หอประชุมวไลยอลงกรณ์
7. โครงการครุศาสตร์รวมใจ สืบทอดประเพณี รดน้ำขอพรผู้ใหญ่ สายใยสัมพันธ์ ครั้งที่ 4	22 เมษายน 2558	ลานวัฒนธรรม คณะครุศาสตร์
<b>คณะมนุษยศาสตร์และสังคมศาสตร์</b>		
1. โครงการไหว้ครูคณะมนุษยศาสตร์และสังคมศาสตร์	16 ตุลาคม 2557	หอประชุมวไลยอลงกรณ์
2. โครงการส่งเสริมและทำนุบำรุงศิลปวัฒนธรรมท้องถิ่นไทย (ลอยกระทง)	6 พฤศจิกายน 2557	คณะมนุษยศาสตร์และสังคมศาสตร์
3. โครงการดวลศิลป์	26 พฤศจิกายน 2557	ลานวัฒนธรรม คณะมนุษยศาสตร์และสังคมศาสตร์
4. โครงการสานสัมพันธ์มนุษยศาสตร์ (ถนนคนเดิน)	23 เมษายน 2558	ลานวัฒนธรรม คณะมนุษยศาสตร์และสังคมศาสตร์
5. โครงการเที่ยวท่องร่องรอยกาลเวลา ทัศนาศูนย์ดอกบัว	21 มิถุนายน 2558	ริมฝั่งแม่น้ำเจ้าพระยา จ.ปทุมธานี
6. โครงการทำนุบำรุงส่งเสริมวัฒนธรรมด้านศิลปะการแสดง	24 มิถุนายน 2558	โรงเรียนวงศ์โพธิ์จ.ปทุมธานี
7. โครงการการเรียบเรียงดนตรีร่วมสมัย	24 - 25 มิถุนายน 2558	หอประชุมวไลยอลงกรณ์
8. ให้ความรู้ด้านศิลปะการแสดงแก่ชุมชน	25 มิถุนายน 2558	โรงเรียนวงศ์โพธิ์จ.ปทุมธานี
9. โครงการแห่เทียนพรรษา ประจำปี 2558	26 กรกฎาคม 2558	วัดฉาง วัดบางโพธิ์ วัดบางนา วัดไก่อี้อยู่และวัดสามโคก จ.ปทุมธานี
10. โครงการวางพวงมาลาวันรพี	7 สิงหาคม 2558	พระบรมรูปพระเจ้าบรมวงศ์เธอฯที่พัฒนศักดิ์ กรมหลวงราชบุรีดิเรกฤทธิ์
<b>คณะวิทยาการจัดการ</b>		
1. โครงการศึกษาวัฒนธรรมวิถีชีวิตชุมชนตลาดโบราณบางพลี จ.สมุทรปราการ (สาขาวิชาการจัดการทั่วไป)	7 ตุลาคม 2557	ตลาดโบราณบางพลี จ.สมุทรปราการ
2. โครงการศึกษาวัฒนธรรมวิถีชีวิตชุมชนตลาดโบราณบางพลี จ.สมุทรปราการ (สาขาวิชาคอมพิวเตอร์ธุรกิจ)	7 ตุลาคม 2557	ตลาดโบราณบางพลี จ.สมุทรปราการ
3. โครงการศึกษาวัฒนธรรมวิถีชีวิตชุมชนตลาดบ้านใหม่ จ.ฉะเชิงเทรา (สาขาวิชาการจัดการทั่วไป)	29 พฤศจิกายน 2557	ตลาดบ้านใหม่ จ.ฉะเชิงเทรา
4. โครงการศึกษาวัฒนธรรมวิถีชีวิตชุมชนตลาดบ้านใหม่ จ.ฉะเชิงเทรา (สาขาวิชาการบริหารธุรกิจ)	29 พฤศจิกายน 2557	ตลาดบ้านใหม่ จ.ฉะเชิงเทรา
5. โครงการนิทรรศการสื่อสารศิลปวัฒนธรรมไทย	3 - 4 ธันวาคม 2557	หอประชุมวไลยอลงกรณ์
6. โครงการวางพวงมาลา วันคล้ายวันสิ้นพระชนม์สมเด็จพระราชปิตุจฉา เจ้าฟ้าวไลยอลงกรณ์ฯ	15 กุมภาพันธ์ 2558	พระอนุสาวรีย์สมเด็จพระราชปิตุจฉา เจ้าฟ้าวไลยอลงกรณ์ฯ
7. โครงการศึกษาวัฒนธรรมวิถีชีวิตชุมชนสามชุกตลาดร้อยปี จ.สุพรรณบุรี (สาขาวิชาเศรษฐศาสตร์)	25 กุมภาพันธ์ 2558	สามชุกตลาดร้อยปี จังหวัดสุพรรณบุรี
8. โครงการศึกษาวัฒนธรรมวิถีชีวิตชุมชนสามชุกตลาดร้อยปี จ.สุพรรณบุรี (สาขาวิชาการจัดการโลจิสติกส์และ ซัพพลายเชน)	5 มีนาคม 2558	สามชุกตลาดร้อยปี จังหวัดสุพรรณบุรี
9. โครงการศึกษาวัฒนธรรมวิถีชีวิตชุมชนสามชุกตลาดร้อยปี จ.สุพรรณบุรี (สาขาวิชาการจัดการธุรกิจค้าปลีก)	18 มีนาคม 2558	สามชุกตลาดร้อยปี จังหวัดสุพรรณบุรี
10. โครงการศึกษาวัฒนธรรมวิถีชีวิตชุมชนสามชุกตลาดร้อยปี จ. สุพรรณบุรี (สาขาวิชานิติศาสตร์)	25 เมษายน 2558	สามชุกตลาดร้อยปี จังหวัดสุพรรณบุรี

ชื่อโครงการ	ระยะเวลา	สถานที่
11. โครงการศึกษาวัฒนธรรมวิถีชีวิตชุมชนสามชุกตลาดร้อยปี จ.สุพรรณบุรี (สาขาวิชาการบัญชี)	6 พฤษภาคม 2558	สามชุกตลาดร้อยปี จังหวัดสุพรรณบุรี
<b>คณะวิทยาศาสตร์เทคโนโลยี</b>		
1. โครงการประกวดอาหาร Makro Horeca Challenge 2014	20-31 ตุลาคม 2557	อิมแพคอารีนา เมืองทองธานี
2. โครงการรวมพลคนเชื้อสายรามัญ	31 ตุลาคม – 2 พฤศจิกายน 2557	อ.สามโคก จ.ปทุมธานี
3. โครงการแข่งขันประดิษฐ์กระทงลอยนุรักษ์สิ่งแวดล้อม	6 พฤศจิกายน 2557	ศูนย์ศิลปาชีพบางไทร
4. โครงการอนุรักษ์ส่งเสริมสืบสานประเพณีวันลอยกระทง	6 พฤศจิกายน 2557	บริเวณหน้าสระน้ำเรือนเจ้าฟ้า
5. โครงการเผยแพร่แลกเปลี่ยนศิลปะและวัฒนธรรมไทย	7 - 14 กรกฎาคม 2558	ประเทศไต้หวัน
6. โครงการเข้าร่วมแข่งขันประกวดเย็บร้อยค้อยจีบประดิษฐ์ใบตองระดับชาติ ครั้งที่ 6	9 - 10 กรกฎาคม 2558	มหาวิทยาลัยราชภัฏสวนดุสิต
7. โครงการถวายเทียนพรรษา	22 กรกฎาคม 2558	วัดนรสิงห์ อ.ป่าโมก จ.อ่างทอง
8. โครงการวิทย์ศึกษามีครู	18 กรกฎาคม 2558	หอประชุมวไลยอลงกรณ์
<b>คณะเทคโนโลยีอุตสาหกรรม</b>		
1. โครงการสาธิตการปั้นตุ้มสามโคกเพื่อทำนุบำรุงศิลปวัฒนธรรมในงานรวมพลคนเชื้อสายรามัญ จ.ปทุมธานี	31 ตุลาคม – 2 พฤศจิกายน 2557	บริเวณวัดสิงห์ พิพิธภัณฑสถานแห่งชาติอ.สามโคก เทศบาลสามโคก จ.ปทุมธานี
2. โครงการกิจกรรมอนุรักษ์ส่งเสริมศิลปวัฒนธรรมไทย คณะเทคโนโลยีอุตสาหกรรม ไล่ชีวิตโค เพื่อเป็นพระราชกุศลแด่พระบาทสมเด็จพระเจ้าอยู่หัว	3 - 4 พฤศจิกายน 2557	หอประชุมวไลยอลงกรณ์
3. โครงการกิจกรรม 3 ดี กิจกรรมวันลอยกระทง	6 พฤศจิกายน 2557	หน้าคณะมนุษยศาสตร์และสังคมศาสตร์
4. โครงการแสดงผลงานเครื่องปั้น ดินเผา เจ้าฟ้าวไลยอลงกรณ์ ครั้งที่ 4	15 - 17 กุมภาพันธ์ 2558	ชั้นล่าง อาคาร 100 ปี
5. โครงการกิจกรรมวันไหว้ครู	2 สิงหาคม 2557	โรงยิมเนเซียม 3
6. โครงการพัฒนาบัณฑิตที่พึงประสงค์ด้านคุณธรรมจริยธรรม	19 สิงหาคม 2558	ห้อง 9404 คณะเทคโนโลยีอุตสาหกรรม
<b>คณะเทคโนโลยีการเกษตร</b>		
1.โครงการวันลอยกระทง	6 พฤศจิกายน 2557	มหาวิทยาลัยราชภัฏวไลยอลงกรณ์
2. โครงการจัดนิทรรศการเผยแพร่วัฒนธรรม	3 - 4 ธันวาคม 2557	มหาวิทยาลัยราชภัฏวไลยอลงกรณ์
3. โครงการทำบุญขึ้นปีใหม่	25 ธันวาคม 2557	คณะเทคโนโลยีการเกษตร
4. โครงการวันสงกรานต์	9 เมษายน 2558	คณะเทคโนโลยีการเกษตร
5. โครงการบายศรีสู่ขวัญ	6 สิงหาคม 2558	คณะเทคโนโลยีการเกษตร
6. โครงการแห่เทียนพรรษา	26 สิงหาคม 2558	วัดธรรมนาถา จ.พระนครศรีอยุธยา
7. โครงการไหว้ครู	18 กันยายน 2558	คณะเทคโนโลยีการเกษตร
<b>วิทยาลัยนวัตกรรมการจัดการ</b>		
1. โครงการกิจกรรมรวมพลคนเชื้อสายรามัญ เล่าขานตำนานเมืองสามโคก 385 ปี และประเพณีลอยกระทง	31 ตุลาคม 2557, 6 พฤศจิกายน 2557	อ.สามโคก จ.ปทุมธานี มหาวิทยาลัยราชภัฏวไลยอลงกรณ์
2.โครงการอัญเชิญตราพระราชลัญจกร	3 ธันวาคม 2557	มหาวิทยาลัยราชภัฏวไลยอลงกรณ์
3. โครงการนิทรรศการเฉลิมพระเกียรติพระบาทสมเด็จพระเจ้าอยู่หัว เรื่อง พระราชดำริการปลูกป่า 3 อย่าง ประโยชน์ 4 อย่าง	3 ธันวาคม 2557	หอประชุมวไลยอลงกรณ์
4. โครงการนิทรรศการเจ้าฟ้าวิชาการ	15 กุมภาพันธ์ 2558	หอประชุมวไลยอลงกรณ์
5. โครงการนิทรรศการเฉลิมพระเกียรติสมเด็จพระเทพฯ	2 เมษายน 2558	หอประชุมวไลยอลงกรณ์
<b>กองพัฒนานักศึกษา/สำนักศิลปวัฒนธรรม</b>		
1. โครงการรวมพลคนเชื้อสายรามัญ จ.ปทุมธานี	31 ตุลาคม – 2 พฤศจิกายน 2557	บริเวณวัดสิงห์ จ.ปทุมธานี
2. โครงการอนุรักษ์ส่งเสริมสืบสานประเพณีวันลอยกระทง	6 พฤศจิกายน 2558	มหาวิทยาลัยราชภัฏวไลยอลงกรณ์
3. โครงการวันพ่อแห่งชาติ	3 - 5 ธันวาคม 2558	ห้องสนามหลวง
4. โครงการวารสารวัฒนธรรมและภูมิปัญญาท้องถิ่น	1 กันยายน 2558	มหาวิทยาลัยราชภัฏวไลยอลงกรณ์
5. โครงการสงกรานต์ส่งเสริมศิลปวัฒนธรรมท้องถิ่น “200 ปี จังหวัดปทุมธานี”	3 - 7 เมษายน 2558	ศาลากลาง จังหวัดปทุมธานี



ชื่อโครงการ	ระยะเวลา	สถานที่
1. โครงการพัฒนาสุนทรียะทางศิลปวัฒนธรรม	31 พฤศจิกายน 2558	มหาวิทยาลัยราชภัฏวไลยอลงกรณ์ฯ
2. โครงการอบรมมารยาทไทย	13 สิงหาคม 2558	มหาวิทยาลัยราชภัฏวไลยอลงกรณ์ฯ
3. โครงการทำบุญครบรอบสถาปนามหาวิทยาลัย	19 สิงหาคม 2558	มหาวิทยาลัยราชภัฏวไลยอลงกรณ์ฯ
4. โครงการเผยแพร่แลกเปลี่ยนศิลปวัฒนธรรม ทั้งภายในประเทศและต่างประเทศ	8 - 14 กรกฎาคม 2558	ณ ประเทศไต้หวัน
5. โครงการสร้างความร่วมมือจัดกิจกรรมแลกเปลี่ยนศิลปวัฒนธรรม (กิจกรรมแห่เทียนพรรษา)	30 กรกฎาคม - 1 สิงหาคม 2558	จ.อุบลราชธานี

ที่มา : รายงานผลการติดตาม ตรวจสอบ และประเมินผลงานมหาวิทยาลัยและอธิการบดี ประจำปี 2558



# การส่งเสริมและสืบสานโครงการ อันเนื่องมาจากพระราชดำริ



มหาวิทยาลัยราชภัฏวไลยอลงกรณ์ ในพระบรมราชูปถัมภ์ ตระหนักถึงความสำคัญและความจำเป็นที่จะต้องพัฒนาบุคลากร นักเรียน นักศึกษา รวมถึงประชาชนให้มีจิตสำนึก มุ่งมั่นในการทำหน้าที่และมีพฤติกรรมในการทำงานที่ยึดมั่นในประโยชน์ของชาติและความถูกต้องเป็นธรรม มีความซื่อสัตย์สุจริต ดังนั้นมหาวิทยาลัยได้จัดให้มีโครงการฝึกอบรมการเรียนรู้เพื่อการพัฒนาตามแนวพระราชดำริ มีการน้อมนำพระบรมราโชวาทที่พระบาทสมเด็จพระเจ้าอยู่หัวฯ พระราชทานให้แก่ ข้าราชการ นักเรียน นักศึกษาและประชาชนในโอกาสต่างๆ มาจัดทำโครงการฝึกอบรม เพื่อการพัฒนาตนเองให้เป็นพลเมืองที่ดีต่อประเทศชาติ นอกจากนี้ยังได้จัดทำโครงการฝึกอบรมพัฒนาคุณภาพชีวิตตามหลักเศรษฐกิจพอเพียง เพื่อสืบสานโครงการอันเนื่องมาจากพระราชดำริของพระบาทสมเด็จพระเจ้าอยู่หัว ถวายเป็นราชสักการะ แต่พระบาทสมเด็จพระเจ้าอยู่หัวภูมิพลอดุลยเดชมหาราช

ในการดำเนินงานโครงการสืบสานโครงการอันเนื่องมาจากแนวพระราชดำริของพระบาทสมเด็จพระเจ้าอยู่หัว ตามที่กำหนดไว้ในวิสัยทัศน์ของมหาวิทยาลัยนั้น สำนักส่งเสริมการเรียนรู้และบริการวิชาการ เป็นหน่วยงานที่รับผิดชอบในการดำเนินงานร่วมกับคณะต่างๆ ได้แก่ คณะวิทยาศาสตร์และเทคโนโลยี คณะมนุษยศาสตร์และสังคมศาสตร์ คณะครุศาสตร์ คณะวิทยาการจัดการ คณะเทคโนโลยีการเกษตร คณะเทคโนโลยีอุตสาหกรรม และวิทยาลัยนวัตกรรมการจัดการ ในปีงบประมาณ 2558 มหาวิทยาลัยมีแผนในการดำเนินงานโครงการสืบสานโครงการอันเนื่องมาจากแนวพระราชดำริ และได้รับการอนุมัติจากสภามหาวิทยาลัย จำนวน 13 โครงการ ได้รับการจัดสรรงบประมาณ จำนวน 898,090 บาท โดยมีกลุ่มเป้าหมายของโครงการต่างๆ ได้แก่ นักศึกษา ประชาชน ข้าราชการ บุคลากร กลุ่มเกษตรกร และประชาชนรวมจำนวนทั้งสิ้น 888 คน เพื่อให้กลุ่มเป้าหมายเหล่านี้ได้พัฒนาความรู้ รู้จักการแก้ปัญหาและพัฒนาคุณภาพชีวิตโดยยึดหลักปรัชญาของเศรษฐกิจพอเพียง

## กิจกรรมการดำเนินงานตามแนวพระราชดำริของหน่วยงาน

ลำดับที่	คณะ/วิทยาลัย	จำนวนกิจกรรม
1	คณะครุศาสตร์	1
2	คณะมนุษยศาสตร์และสังคมศาสตร์	3
3	คณะวิทยาการจัดการ	1
4	คณะวิทยาศาสตร์และเทคโนโลยี	1
5	คณะเทคโนโลยีอุตสาหกรรม	1
6	คณะเทคโนโลยีการเกษตร	1
7	วิทยาลัยนวัตกรรมการจัดการ	1
8	สำนักส่งเสริมการเรียนรู้และบริการวิชาการ	4
รวม		13

ที่มา : รายงานผลการติดตาม ตรวจสอบ และประเมินผลงานมหาวิทยาลัยและอธิการบดี ประจำปี 2558

## โครงการด้านการสืบสานโครงการอันเนื่องมาจากแนวพระราชดำริ ประจำปีการศึกษา 2558

ชื่อโครงการ	วันที่ดำเนินการ	สถานที่
<b>คณะครุศาสตร์</b>		
1. โครงการพัฒนาศักยภาพในการใช้แหล่งเรียนรู้บูรณาการปรัชญาของเศรษฐกิจพอเพียงในการจัดการเรียนรู้ในกลุ่มสาระต่างๆ สำหรับครูและบุคลากรทางการศึกษา	21 - 22 มีนาคม 2558 23 - 24 พฤษภาคม 2558 8 - 9 สิงหาคม 2558	ศูนย์สระแก้ว ศูนย์สระแก้ว ศูนย์สระแก้ว
<b>คณะมนุษยศาสตร์และสังคมศาสตร์</b>		
1. โครงการตามรอยเบื้องพระยุคลบาท	24 - 25 ธันวาคม 2558	ศูนย์ภูมิรักษ์ธรรมชาติ
2. โครงการบริการวิชาการเศรษฐกิจพอเพียงในกระแสะอาเซียน	13-14,20-21 มิถุนายน 2558	จ.สระแก้ว
3. โครงการพัฒนาจิตอาสา รู้คุณค่าความพอเพียง	25 - 26 พฤษภาคม 2558	อุทยานสิ่งแวดล้อมนานาชาติสิรินธร จ.เพชรบุรี
<b>วิทยาลัยนวัตกรรมการจัดการ</b>		
1. โครงการพัฒนาศูนย์เรียนรู้เศรษฐกิจพอเพียงที่ชุมชนตำบลสวนพริกไทย อำเภอเมือง จังหวัดปทุมธานี	10 มีนาคม 2558	ตำบลสวนพริกไทย จังหวัดปทุมธานี
<b>คณะวิทยาการจัดการ</b>		
1. โครงการอบรมและศึกษาโครงการอันเนื่องมาจากพระราชดำริ	30-31 มีนาคม 2558	อบต.สวนพริกไทย อ.เมือง จ.ปทุมธานี
<b>คณะวิทยาศาสตร์และเทคโนโลยี</b>		
1. โครงการอบรมเชิงปฏิบัติการ เรื่องการส่งเสริมเกษตรปลอดสารพิษ เพื่อสุขภาพตามแนวเศรษฐกิจพอเพียง	28 กุมภาพันธ์ 2558	องค์การบริหารส่วนตำบลชิ่งน้ำร้าย จังหวัดสิงห์บุรี

ชื่อโครงการ	วันที่ดำเนินการ	สถานที่
<b>คณะเทคโนโลยีอุตสาหกรรม</b>		
1. โครงการบริการวิชาการอบรมเชิงปฏิบัติการการซ่อมเครื่องจักรกลตามแนวเศรษฐกิจพอเพียง	25 กุมภาพันธ์ 2558	สถานพักฟื้นบางปู
<b>คณะเทคโนโลยีการเกษตร</b>		
1. โครงการตามแนวพระราชดำริ: โครงการอบรมและเพาะขยายพันธุ์หญ้าแฝกเพื่อบริการชุมชน	3 กันยายน 2558	โรงเรียนผักไห่ “สุทธาประมุข” จ.พระนครศรีอยุธยา
<b>สำนักส่งเสริมการเรียนรู้และบริการวิชาการ</b>		
10. โครงการการดำเนินชีวิตตามหลักปรัชญาเศรษฐกิจพอเพียง (ชุมชนตำบลระแหง)	16 ธันวาคม 2557	ต.ระแหง จ.ปทุมธานี
11. โครงการปลูกฝังการดำเนินชีวิตตามหลักปรัชญาเศรษฐกิจพอเพียง	25 พฤศจิกายน 2557	ชุมชนดงบัง จ.ปราจีนบุรี
12. โครงการปลูกฝังการดำเนินชีวิตตามหลักปรัชญาเศรษฐกิจพอเพียง	22 – 23 มกราคม 2557	หมู่ 5 สวนพริกไทย จ.ปทุมธานี
13. โครงการพัฒนาคุณภาพชีวิตตามหลักปรัชญาเศรษฐกิจพอเพียง โรงเรียนเจ้าฟ้าสร้าง	28 พฤศจิกายน 2557	โรงเรียนเจ้าฟ้าสร้าง จ.อยุธยา

ที่มา : รายงานผลการติดตาม ตรวจสอบ และประเมินผลงานมหาวิทยาลัยและอธิการบดี ประจำปี 2558

## โครงการเรียนรู้ตามรอยเบื้องพระยุคลบาท



สำนักส่งเสริมการเรียนรู้และบริการวิชาการ มหาวิทยาลัยราชภัฏวไลยอลงกรณ์ ในพระบรมราชูปถัมภ์ ได้จัดทำโครงการเรียนรู้ตามรอยเบื้องพระยุคลบาท โดยมีวัตถุประสงค์เพื่อเฉลิมพระเกียรติพระบาทสมเด็จพระเจ้าอยู่หัวภูมิพลอดุลยเดช ในวโรกาสครองราชย์ครบ 69 พรรษา วันที่ 9 มิถุนายน 2558 และมีพระชนมายุ ครบ 88 พรรษา ในวันที่ 5 ธันวาคม พ.ศ. 2558 เพื่อให้บุคลากรสายวิชาการได้เรียนรู้ตามรอยเบื้องพระยุคลบาท ตามศาสตร์ของพระราชฯ ให้มีความรู้ความเข้าใจแนวคิด หลักการทำงานตามแนวพระราชดำริ และสามารถน้อมนำการพัฒนาตามแนวพระราชดำริ บูรณาการต่อยอดมาใช้ในการเรียนการสอนแก่นักศึกษา ประชาชน และมหาวิทยาลัยได้ ในวันที่ 16 - 18 มิถุนายน 2558 ณ ห้องประชุมคณะมนุษยศาสตร์และสังคมศาสตร์ ชั้น 4 และวันที่ 17 มิถุนายน 2558 เข้าศึกษาดูงาน ณ พิพิธภัณฑ์การเกษตรเฉลิมพระเกียรติพระบาทสมเด็จพระเจ้าอยู่หัว จังหวัดปทุมธานี ในการจัดโครงการครั้งนี้ มีอาจารย์เข้ารับการอบรม จำนวนทั้งสิ้น 110 คน

# ประเมินผลการดำเนินงาน



## ผลการสำรวจความพึงพอใจของผู้ใช้บัณฑิตและการสำรวจความพึงพอใจของนิสิต นักศึกษา ต่อสถาบันอุดมศึกษา ประจำปีงบประมาณ พ.ศ.2557

สถาบันวิจัยและให้คำปรึกษาแห่งมหาวิทยาลัยธรรมศาสตร์ ได้ให้ความร่วมมือกับสำนักงานคณะกรรมการพัฒนาระบบราชการ (สำนักงาน ก.พ.ร.) ในการสำรวจความพึงพอใจของผู้ใช้บัณฑิตต่อบัณฑิต และการสำรวจความพึงพอใจของนิสิต นักศึกษาต่อสถาบันอุดมศึกษา ประจำปีงบประมาณ พ.ศ. 2557 ซึ่งสำนักงาน ก.พ.ร. โดยคณะกรรมการพัฒนาระบบราชการเกี่ยวกับการพัฒนาคุณภาพการบริหารจัดการภาครัฐได้กำหนดให้มีการสำรวจความพึงพอใจ 2 ส่วน คือ (1) การสำรวจความพึงพอใจของผู้ใช้บัณฑิตต่อบัณฑิต โดยสัมภาษณ์ผู้ใช้บัณฑิต ได้แก่ นายจ้าง / ผู้ประกอบการ / ผู้ที่ทำงานเกี่ยวข้องกับบัณฑิต และ (2) การสำรวจความพึงพอใจของนิสิต นักศึกษาต่อสถาบันอุดมศึกษา โดยสัมภาษณ์นักศึกษาที่กำลังศึกษาในระดับปริญญาตรี ทำการเก็บรวบรวมข้อมูลตั้งแต่วันที่ 1 สิงหาคม – 30 พฤศจิกายน พ.ศ. 2557 โดยมีวัตถุประสงค์เพื่อนำผลการสำรวจดังกล่าวไปใช้ประกอบการปฏิบัติราชการตามคำรับรองการปฏิบัติราชการของสถาบันอุดมศึกษา รวมทั้งจะได้นำข้อมูลและข้อเสนอแนะที่ได้จากการสำรวจไปใช้ปรับปรุงและแก้ไขการให้บริการให้มีคุณภาพดียิ่งขึ้น

ผลการสำรวจความพึงพอใจของผู้ใช้บัณฑิตต่อบัณฑิต และการสำรวจความพึงพอใจของนิสิต นักศึกษา มหาวิทยาลัยราชภัฏวไลยอลงกรณ์ ในพระบรมราชูปถัมภ์ สรุปได้ดังนี้

1. ความพึงพอใจของผู้ใช้บัณฑิตต่อบัณฑิต คะแนนที่ได้จากการสำรวจอยู่ที่ 4.5198 หรือคิดเป็นร้อยละ 90.40 เมื่อนำมาเทียบกับเกณฑ์การประเมินของสำนักงาน ก.พ.ร. ได้เท่ากับ 5.0000

พิจารณาแต่ละด้าน พบว่าทุกด้านได้รับคะแนนความพึงพอใจในระดับพอใจมาก โดยที่ ด้านคุณธรรม จริยธรรมและจรรยาบรรณในวิชาชีพ ได้รับคะแนนจากการสำรวจ เท่ากับ 4.6640 ด้านความรู้ความสามารถพื้นฐาน ได้รับคะแนนจากการสำรวจ เท่ากับ 4.4527 และด้านความรู้ความสามารถทางวิชาการ ได้รับคะแนนจากการสำรวจ เท่ากับ 4.4270

2. ความพึงพอใจของนิสิตนักศึกษาต่อสถาบันอุดมศึกษา คะแนนที่ได้จากการสำรวจอยู่ที่ 3.8833 หรือคิดเป็นร้อยละ 77.67 เมื่อนำมาเทียบกับเกณฑ์การประเมินของสำนักงาน ก.พ.ร. ได้เท่ากับ 3.5340

พิจารณาแต่ละด้าน พบว่า ทุกด้านได้รับคะแนนความพึงพอใจในระดับพอใจ โดยที่ด้านการจัดการเรียนการสอน ได้รับคะแนนจากการสำรวจเท่ากับ 3.9655 และด้านการให้บริการ ได้รับคะแนนจากการสำรวจเท่ากับ 3.9511 ซึ่งมีรายละเอียด ดังนี้

2.1 ด้านการจัดการเรียนการสอน ทุกประเด็นได้รับคะแนนความพึงพอใจในระดับพอใจ ประเด็นที่รับคะแนนความพึงพอใจสูงกว่าประเด็นอื่นๆ คือ อาจารย์ผู้สอน ได้รับคะแนนจากการสำรวจ เท่ากับ 4.0521 รองลงมาคือ สถานที่สำหรับการจัดการเรียนการสอน ได้รับคะแนนจากการสำรวจ เท่ากับ 3.9686 การจัดหลักสูตรการเรียนการสอน ได้รับคะแนนจากการสำรวจ เท่ากับ 3.9349 และสื่อ/เอกสารและอุปกรณ์ประกอบการเรียนการสอน ได้รับคะแนนจากการสำรวจ เท่ากับ 3.9349 ตามลำดับ

2.2 ด้านการให้บริการของสถาบันอุดมศึกษา มีประเด็นที่ใช้เป็นตัวชี้วัด 2 ประเด็น ซึ่งทั้งสองประเด็นได้รับคะแนนความพึงพอใจในระดับพอใจ คือ การให้บริการทั่วไป ได้รับคะแนนจากการสำรวจ เท่ากับ 3.9368 และการให้บริการด้านวิชาการ ได้รับคะแนนจากการสำรวจ เท่ากับ 3.8833



## ผลการประเมินการปฏิบัติราชการ ประจำปีงบประมาณ พ.ศ.2558

ตารางสรุปผลคะแนนของผลการประเมินการปฏิบัติราชการตามคำรับรองการปฏิบัติราชการ มหาวิทยาลัยราชภัฏวไลยอลงกรณ์ ในพระบรมราชูปถัมภ์ ประจำปีงบประมาณ พ.ศ. 2557											
ตัวชี้วัดการปฏิบัติราชการ	หน่วย	น้ำหนัก (ร้อยละ)	เกณฑ์การให้คะแนน					ผลการประเมิน			
			1	2	3	4	5	ผลการ ดำเนินงาน	ค่าคะแนน ที่ได้	คะแนน ถ่วง น้ำหนัก	
<b>มิติกายนอก</b>											
การประเมินประสิทธิผล			55							4,5087	
1	นโยบายสำคัญเร่งด่วนของรัฐบาลและภารกิจหลักของกระทรวง		ยกเลิกตามมติ อ.ก.พ.ร. เกี่ยวกับการพัฒนาคุณภาพการบริหารจัดการภาครัฐ ในการประชุมครั้งที่ 2/2557 วันที่ 8 สิงหาคม 2557								
2	ภารกิจหลักของสำนักงานคณะกรรมการการอุดมศึกษา (สกอ.)	ระดับ	10	1	2	3	4	5	3,5931	3,5931	0.3782
3	ผลการประเมินคุณภาพการศึกษาภายในตามพันธกิจหลักของสถาบันอุดมศึกษา		(45)								
	3.1 ปรัชญา ปณิธาน วัตถุประสงค์ และแผนดำเนินการ	ระดับ	7.5	1	2	3	4	5	5,0000	5,0000	0.3947
	3.2 การผลิตบัณฑิต	ระดับ	7.5	1	2	3	4	5	4,2880	4,2880	0.3385
	3.3 กิจกรรมการพัฒนานักศึกษา	ระดับ	7.5	1	2	3	4	5	5,0000	5,0000	0.3947
	3.4 การวิจัย	ระดับ	7.5	1	2	3	4	5	3,9850	3,9850	0.3146
	3.5 การบริหารทางวิชาการแก่สังคม	ระดับ	7.5	1	2	3	4	5	5,0000	5,0000	0.3947
	3.6 การทำนุบำรุงศิลปะและวัฒนธรรม	ระดับ	7.5	1	2	3	4	5	5,0000	5,0000	0.3947
การประเมินคุณภาพ			10							4,2670	
4	คุณภาพการให้บริการ		(10)								
	4.1 ความพึงพอใจของผู้ใช้บัณฑิตต่อบัณฑิต	ร้อยละ	5	65	70	75	80	85	90.40	5,0000	0.2632
	4.2 ความพึงพอใจของนิสิตนักศึกษาต่อสถาบันอุดมศึกษา	ร้อยละ	5	65	70	75	80	85	77.67	3,5340	0.1860
<b>มิติกายใน</b>											
การประเมินประสิทธิ			10							3,2500	
5	การเบิกจ่ายงบประมาณ		(5)								
	5.1 การเบิกจ่ายเงินงบประมาณรายจ่ายลงทุน	ร้อยละ	2.5	70	73	76	79	82	9.84	5,0000	0.1316
	5.2 การเบิกจ่ายเงินงบประมาณรายจ่ายภาพรวม	ร้อยละ	2.5	87	89	91	93	95	76.85	1,0000	0.0263
6	การประหยัดพลังงาน	ระดับ	5	1	2	3	4	5	3,5000	3,5000	0.1842
การพัฒนาสถาบัน			20							4,4015	
7	ผลการประเมินคุณภาพการศึกษาภายในเกี่ยวกับการบริหารและการจัดการ	ระดับ	10	1	2	3	4	5	4,8030	4,8030	0.5056
8	ผลการประเมินคุณภาพการศึกษาภายในเกี่ยวกับระบบและกลไกการประกันคุณภาพ	ระดับ	10	1	2	3	4	5	4,0000	4,0000	0.4211
น้ำหนักรวม			95	คะแนนรวม							4,3282

ผลคะแนน ณ สิงหาคม พ.ศ. 2558

## ผลการประเมินรายตัวบ่งชี้ของคณะกรรมการประเมินคุณภาพการศึกษา ภายใน

ประจำปีการศึกษา 2557 (1 สิงหาคม 2557 – 31 กรกฎาคม 2558)

องค์ประกอบ	ตัวบ่งชี้	คะแนนการประเมินเฉลี่ย				ผลการประเมิน
		I	P	O	คะแนนเฉลี่ย	
องค์ประกอบที่ 1 การผลิตบัณฑิต	5	2.90	5.00	2.10	3.58	ดี
องค์ประกอบที่ 2 วิจัย	3	4.38	5.00	4.64	4.67	ดีมาก
องค์ประกอบที่ 3 บริการวิชาการ	1	-	5.00	-	5.00	ดีมาก
องค์ประกอบที่ 4 การทำนุบำรุงศิลปะและวัฒนธรรม	1	-	5.00	-	5.00	ดีมาก
องค์ประกอบที่ 5 การบริหารจัดการ	3	-	4.48	3.95	4.32	ดี
<b>รวม</b>	<b>13</b>	<b>3.39</b>	<b>4.86</b>	<b>3.56</b>	<b>4.22</b>	<b>ดี</b>
ผลการประเมิน		พอใช้	ดีมาก	ดี		

ที่มา : รายงานการประเมินตนเอง Self Assessment Report : (SAR) ประจำปีการศึกษา 2557  
มหาวิทยาลัยราชภัฏวไลยอลงกรณ์ ในพระบรมราชูปถัมภ์

ทั้งนี้ คณะกรรมการประเมินได้วิเคราะห์จุดแข็งและเสนอแนวทางเสริมจุดแข็ง รวมถึงจุดที่ควรพัฒนา และข้อเสนอแนะเพื่อการพัฒนา ดังนี้

### จุดแข็ง

1. เป็นมหาวิทยาลัยราชภัฏเพียงแห่งเดียวที่ได้รับพระราชทานนามต่อท้ายว่า ในพระบรมราชูปถัมภ์
2. บุคลากรในสายวิชาการมีศักยภาพสูง
3. มีโครงการด้านบริการวิชาการแก่สังคมจำนวนมากและมีความหลากหลายในระดับชุมชน

### แนวทางเสริมจุดแข็ง

1. ควรเป็นแหล่งรวบรวมข้อมูลทั้งหมดเกี่ยวกับเจ้าฟ้าวไลยอลงกรณ์ เพื่อเชิดชูเกียรติพระองค์ท่าน ซึ่งพระนามท่านเป็นนามของมหาวิทยาลัย อันเป็นเอกลักษณ์ของมหาวิทยาลัย
2. เสริมสร้างขวัญและกำลังใจในการเร่งรัดการเข้าสู่ตำแหน่งผลงานทางวิชาการ ด้วยการกำหนดการให้รางวัลแก่ผู้ที่สามารถได้ตำแหน่งทางวิชาการในเวลาที่กำหนด หรือมีผลงานที่โดดเด่น เช่น เพิ่มเงินรางวัล เป็นสองเท่า การเลื่อนขั้น เลื่อนเงินเดือนแบบก้าวกระโดด
3. เพิ่มการบูรณาการ บริการวิชาการแก่สังคมกับงานวิจัยและการเรียนการสอน โดย
  - 3.1 จัดทำ MOU กับหน่วยงานภาครัฐ เอกชนและหน่วยงานวิชาชีพเพิ่มขึ้น
  - 3.2 การบูรณาการบริการวิชาการกับการเรียนการสอนและการวิจัย ควรเป็นมติจากคณะกรรมการประจำหลักสูตร



# กิจกรรมสำคัญในรอบปี 2558



ANNUAL REPORT **2015**  
VALAYA ALONGKORN RAJABHAT UNIVERSITY



## กิจกรรมสำคัญในรอบปี 2558

สัปดาห์วิชาการ 2558 “การเปลี่ยนผ่านสู่ศตวรรษที่ 21” งานสัปดาห์วิชาการ

15-17 กุมภาพันธ์ พ.ศ. 2558



พิธีวางพวงมาลาสวมเด็จพระราชปิตุจฉา เจ้าฟ้าวไลยอลงกรณ์

กรมหลวงเพชรบุรีราชสิรินธร

15 กุมภาพันธ์ พ.ศ. 2558



## การแข่งขันกีฬาภายในลูกเจ้าฟ้าเกมส์

18 มีนาคม พ.ศ. 2558



## กีฬาเชื่อมความสัมพันธ์ 6 สถาบัน ครั้งที่ 13 “ดอกคุณเกมส์”

28-29 มีนาคม พ.ศ. 2558



## นิทรรศการเฉลิมพระเกียรติสมเด็จพระเทพรัตนราชสุดาฯ สยามบรมราชกุมารี

2 เมษายน พ.ศ. 2558



## โครงการเฉลิมพระเกียรติและลงนามถวายพระพร เนื่องในวโรกาสวันคล้ายวัน พระราชสมภพสมเด็จพระบรมโอรสาธิราชฯ สยามมกุฎราชกุมาร

28 กรกฎาคม พ.ศ. 2558



## กีฬาครอบครัวตัวน้อย โรงเรียนสาธิตฯ

24 กรกฎาคม พ.ศ. 2558



## ประเพณีแห่เทียนพรรษา ประจำปี 2558 โรงเรียนสาธิตฯ

29 กรกฎาคม พ.ศ. 2558



## วันแม่แห่งชาติ โรงเรียนสาธิตฯ

11 สิงหาคม พ.ศ. 2558



## ซ้อมใหญ่ พิธีพระราชทานปริญญาบัตร ประจำปี 2558

12 สิงหาคม พ.ศ. 2558



## รับขวัญราชพฤกษ์ช่อใหม่

18 มีนาคม พ.ศ. 2558





## กิจกรรมรับน้องมหาวิทยาลัย และทำบุญหอพักนักศึกษา

29 สิงหาคม พ.ศ. 2558



## พิธีไหว้ครูประจำปีการศึกษา 2558

17 กันยายน พ.ศ. 2558



## เปิดโลกชมรม

30 กันยายน พ.ศ. 2558



## กีฬาหอพักนักศึกษา ประจำปี 2558

24 ตุลาคม พ.ศ. 2558



## ประเพณีลอยกระทง ประจำปี 2558

17 กันยายน พ.ศ. 2558



## โครงการเฉลิมพระเกียรติพระบาทสมเด็จพระเจ้าอยู่หัว ในโอกาสเฉลิมพระชนมายุ 88 พรรษา

1 ธันวาคม พ.ศ. 2558



## กิจกรรมปั่นเพื่อพ่อ Bike for Dad

24 ตุลาคม 2558



## พิธีอัญเชิญตราพระราชลัญจกรและเกิดพระเกี้ยวตึก

2 ธันวาคม พ.ศ. 2558



Alongkorn Rajabhat University under the Royal Patronage



PR.VRU



Alongkorn Rajabhat University under the Royal



PR.VRU



Alongkorn Rajabhat University under the Royal



RU  
Alongkorn Rajabhat University under the Royal



Rajabhat University



Alongkorn Rajabhat University under the Royal Patronage



## กิจกรรมของหน่วยงานต่างๆ



**คณะครุศาสตร์ :** โครงการเฉลิมพระเกียรติพระบาทสมเด็จพระเจ้าอยู่หัว ในวโรกาสเฉลิมพระชนมายุ 88 พรรษา (วันอังคารที่ 1 ธันวาคม 2558 เวลา 10.30 น. ผศ.ร.ท.หญิงวิภาวี เกียรติศิริ รองอธิการบดี เป็นประธานเปิดโครงการเฉลิมพระเกียรติพระบาทสมเด็จพระเจ้าอยู่หัว ในวโรกาสเฉลิมพระชนมายุ 88 พรรษา ระหว่างวันที่ 1-3 ธันวาคม 2558 ณ หอประชุมวไลยอลงกรณ์)



**คณะวิทยาการจัดการ :** "มนต์เสน่ห์ธรรมคีตา" เทศนามหาชาติพระเวสสันดรชาดก (19 ตุลาคม 2557)



**คณะวิทยาศาสตร์และเทคโนโลยี :** การประชุมกีฬาเครือข่ายคณะวิทยาศาสตร์และเทคโนโลยี 2558 (8 กันยายน 2558)





**คณะเทคโนโลยีอุตสาหกรรม :** คณะเทคโนโลยีอุตสาหกรรม ตรวจสอบประเมินคุณภาพการศึกษาภายในประจำปี (15 กันยายน 2558)



**คณะเทคโนโลยีการเกษตร :** การปลูกพืชโดยไม่ใช้ดิน (7 กุมภาพันธ์ 2558)



**คณะมนุษยศาสตร์และสังคมศาสตร์ :** การแข่งขันกีฬา HUSO Freshmen Exclusive Sports 2015 (16-20 พฤศจิกายน 2558)





วิทยาลัยนวัตกรรมการจัดการ : นักศึกษาแลกเปลี่ยน ณ สาธารณรัฐประชาชนจีน CIM Trip Expand your horizon (19-30 ธันวาคม 2558)



มหาวิทยาลัยราชภัฏวไลยอลงกรณ์ ในพระบรมราชูปถัมภ์ จังหวัดสระแก้ว : งานสืบสานวัฒนธรรมเบ็องบูรพา และงานกาชาดจังหวัดสระแก้ว (1-7 ธันวาคม 2557)



บัณฑิตวิทยาลัย : โครงการพัฒนาจริยธรรมและส่งเสริมวัฒนธรรมไทย (8 มีนาคม 2558)





สำนักงานอธิการบดี : ประชุมคณะกรรมการประกันคุณภาพการศึกษา (22 ธันวาคม 2558)



สำนักส่งเสริมการเรียนรู้และบริการวิชาการ : สัปดาห์รับขวัญสู่ราชพฤกษ์ช่อใหม่ สู่วไลยอลงกรณ์ (3-7 สิงหาคม 2558)



สำนักวิทยบริการและเทคโนโลยีสารสนเทศ : นิทรรศการ "กระทงลดโลกร้อน" (18-25 พฤศจิกายน 2558)







**สถาบันวิจัยและพัฒนา :** งานมหกรรมงานวิจัยแห่งชาติ 2558 (Thailand Research EXPO 2015) (16-20 สิงหาคม 2558)



**สำนักศิลปวัฒนธรรม :** โครงการเผยแพร่แลกเปลี่ยนศิลปะและวัฒนธรรมไทย ณ ประเทศไต้หวัน (8-14 กรกฎาคม 2558)



**ศูนย์ภาษา :** ค่ายภาษาอังกฤษ LC VRU English Camp (14 พฤศจิกายน 2558)





กองพัฒนานักศึกษา : พิธีไหว้ครู ประจำปีการศึกษา 2558 (17 กันยายน 2558)



สำนักมาตรฐานและจัดการคุณภาพ : อบรมเชิงปฏิบัติการและให้ความรู้ เกณฑ์มาตรฐานตัวบ่งชี้ประกันคุณภาพการศึกษาภายใน ระดับอุดมศึกษา (IQA) (22 มกราคม 2558)



# แผนที่การเดินทาง

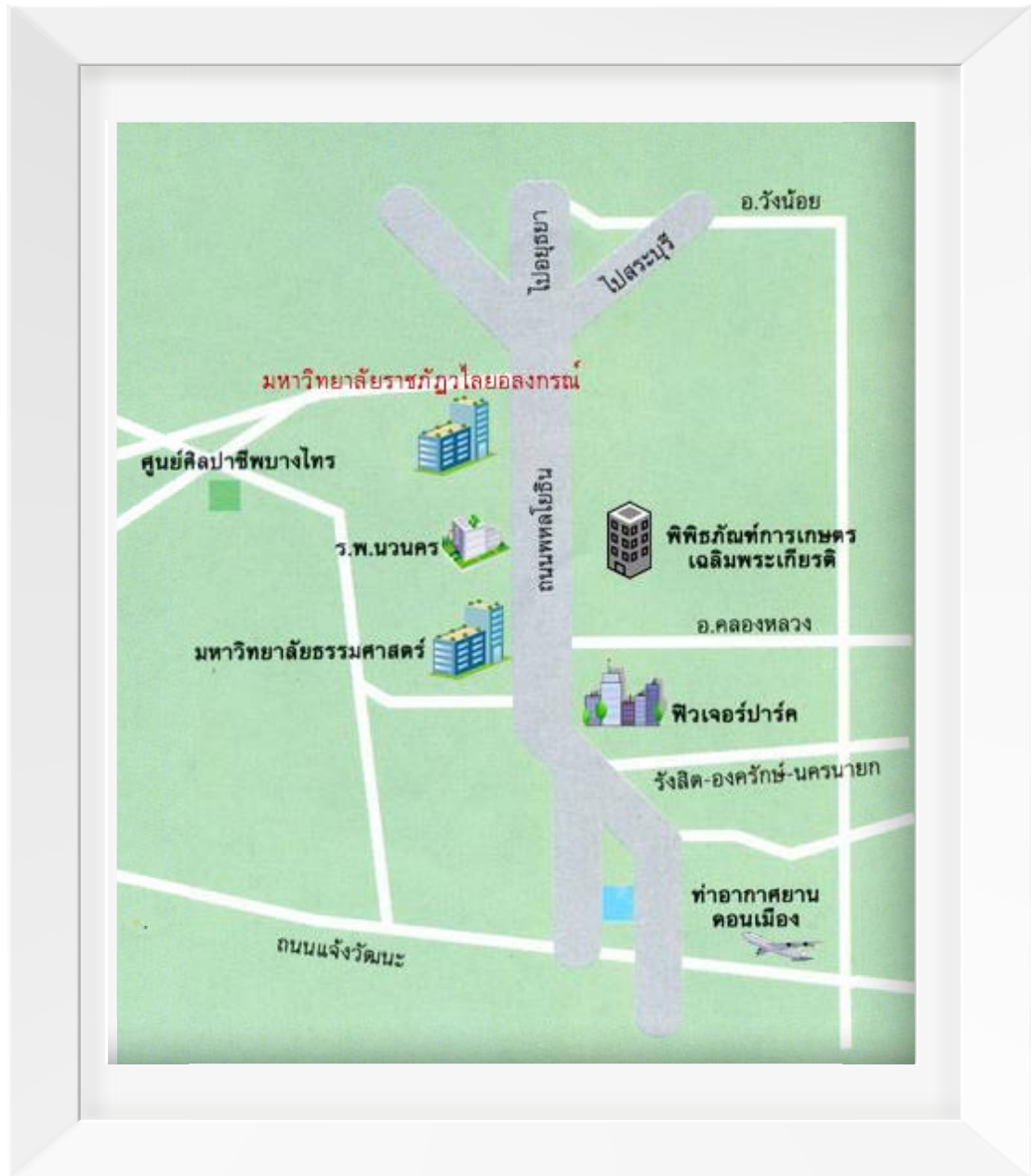



# รายงานประจำปี 2558

มหาวิทยาลัยราชภัฏวไลยอลงกรณ์ ในพระบรมราชูปถัมภ์

## คณะผู้จัดทำรายงานประจำปี 2558

### ที่ปรึกษา :

รศ.ดร.สมบัติ	คชสิทธิ์	อธิการบดี
อาจารย์ ดร.สุพจน์	ทรายแก้ว	รองอธิการบดี
รศ.ศศินันท์	เศรษฐวัฒน์บดี	รองอธิการบดี
ผศ.ร.ท.หญิงวิภาวี	เกียรติศิริ	รองอธิการบดี
ผศ.ดร.สอาด บรรณเจตฤทธิ	รองอธิการบดี	
ผศ.สุวิทย์	อุยฉาย	รองอธิการบดี
ผศ.อิงอร	วงศ์ศรีรักษา	ผู้ช่วยอธิการบดี
นางนงลักษณ์	สมณะ	ผู้อำนวยการกองนโยบายและแผน

### คณะทำงาน :

นางนงลักษณ์	สมณะ
นางสาวเพียงใจ	เสื่อเอก
นางสาวณัฐฐา	ปิ่นอยู่
นางสาวเนตรศรีรินทร์	พิมพ์จันทร์
นางสาวอรอุมา	พรหมน้อย
นางสาวชิราพร	สมอทอง
นายแทนคุณ	วงศ์ษร

### เรียบเรียงจัดทำรูปเล่ม :

นายแทนคุณ	วงศ์ษร
-----------	--------

### หน่วยงานที่รับผิดชอบ :

กองนโยบายและแผน สำนักงานอธิการบดี  
มหาวิทยาลัยราชภัฏวไลยอลงกรณ์ ในพระบรมราชูปถัมภ์  
โทรศัพท์ 0-2529-0674-7 ต่อ 330, โทรศัพท์/โทรสาร 0-2529-1979  
<http://plan.vru.ac.th>

### จัดพิมพ์โดย :

ศูนย์เรียนรู้การผลิตและจัดการธุรกิจสิ่งพิมพ์ดิจิทัล  
มหาวิทยาลัยราชภัฏวไลยอลงกรณ์ ในพระบรมราชูปถัมภ์  
เลขที่ 1 หมู่ 20 ถ.พหลโยธิน ต.คลองหนึ่ง อ.คลองหลวง จ.ปทุมธานี 13180  
โทร.0-2529-0674-7 ต่อ 127 หรือ 0-2909-1753

ขอขอบคุณผู้ให้ความอนุเคราะห์ข้อมูล และรูปภาพกิจกรรม :  
หน่วยงานภายในมหาวิทยาลัยราชภัฏวไลยอลงกรณ์ ในพระบรมราชูปถัมภ์