



รายงานประจำปี ANNUAL REPORT 2016

VALAYA ALONGKORN RAJABHAT UNIVERSITY UNDER THE ROYAL PATRONAGE

มหาวิทยาลัยราชภัฏวไลยอลงกรณ์ ในพระบรมราชูปถัมภ์

สารบัญ

สารจากอธิการบดี	4
ประวัติมหาวิทยาลัย	
ประวัติมหาวิทยาลัยราชภัฏวไลยอลงกรณ์ ในพระบรมราชูปถัมภ์	7
ตราสัญลักษณ์ สีประจำมหาวิทยาลัย ต้นไม้ประจำมหาวิทยาลัย	11
อัตลักษณ์ เอกลักษณ์ ค่านิยม ปรัชญา วิสัยทัศน์	12
พันธกิจ เป้าประสงค์ ประเด็นยุทธศาสตร์การพัฒนามหาวิทยาลัย	13
การบริหารทรัพยากร และการดำเนินงาน	
ทำเนียบผู้บริหารมหาวิทยาลัย	16
โครงสร้างการแบ่งส่วนราชการในมหาวิทยาลัย	17
คณะกรรมการสภามหาวิทยาลัย	18
คณะกรรมการบริหารมหาวิทยาลัย	20
ผู้ช่วยอธิการบดี ผู้อำนวยการ	21
งบประมาณ	24
บุคลากร	27
ผลการดำเนินงานของมหาวิทยาลัย	
การผลิตบัณฑิต	32
การพัฒนานักศึกษา	63
การพัฒนาคุณภาพการศึกษา	70
การวิจัย และงานสร้างสรรค์	75
การบริการวิชาการแก่สังคม	84
การทำนุบำรุงศิลปวัฒนธรรม	87
การส่งเสริมและสืบสานโครงการอันเนื่องมาจากพระราชดำริ	93
การบริหารจัดการ	106
กิจกรรมสำคัญในรอบปี	
กิจกรรมภาพรวมของมหาวิทยาลัย	115
แผนที่การเดินทาง	119
คณะผู้จัดทำรายงานประจำปี	120

สารจากอธิการบดี

รองศาสตราจารย์ ดร.สมบัติ คชสิทธิ์



รายงานประจำปี 2559 มหาวิทยาลัยราชภัฏวไลยอลงกรณ์ ในพระบรมราชูปถัมภ์ จัดทำขึ้น เพื่อนำเสนอและเผยแพร่ผลของการดำเนินงานในรอบปีงบประมาณ 2559 (1 ตุลาคม 2558 – 30 กันยายน 2559) ของมหาวิทยาลัย ในการดำเนินพันธกิจของการเป็นสถาบันอุดมศึกษาเพื่อพัฒนาท้องถิ่นตาม นโยบายของสภามหาวิทยาลัย และผ่านกระบวนการทำงานตามยุทธศาสตร์ของมหาวิทยาลัยลงสู่การจัด การศึกษา การวิจัย การบริการวิชาการ และการทำนุบำรุงศิลปวัฒนธรรม ตามพระราชบัญญัติมหาวิทยาลัย ราชภัฏ พ.ศ. 2547 ทั้งนี้การบริหารมหาวิทยาลัยได้ยึดหลักธรรมาภิบาลในการบริหารจัดการและดำเนินงาน มหาวิทยาลัยได้รายงานผลการประเมินมหาวิทยาลัยในด้านต่างๆ จากผู้ประเมินภายนอกมหาวิทยาลัยอันจะ นำไปสู่การพัฒนามหาวิทยาลัยให้เป็นไปตามมาตรฐานสากล

มหาวิทยาลัยขอขอบคุณ หน่วยงาน บุคลากรของมหาวิทยาลัยทุกภาคส่วน ที่ได้ทุ่มเทแรงกาย แรงใจ และสติปัญญาในการปฏิบัติหน้าที่อย่างเต็มที่ในการดำเนินพันธกิจของหน่วยงานและของมหาวิทยาลัย อันจะส่งผลให้มหาวิทยาลัยของเราก้าวไปสู่การเป็น “สถาบันอุดมศึกษาชั้นนำเพื่อพัฒนาท้องถิ่นใน อูษาคเนย์” ต่อไปอย่างมั่นคง ยั่งยืน และมีประสิทธิภาพ เป็นแรงขับเคลื่อนประเทศชาติต่อไป

(รองศาสตราจารย์ ดร.สมบัติ คชสิทธิ์)

อธิการบดีมหาวิทยาลัยราชภัฏวไลยอลงกรณ์ ในพระบรมราชูปถัมภ์

รายงานประจำปี 2559

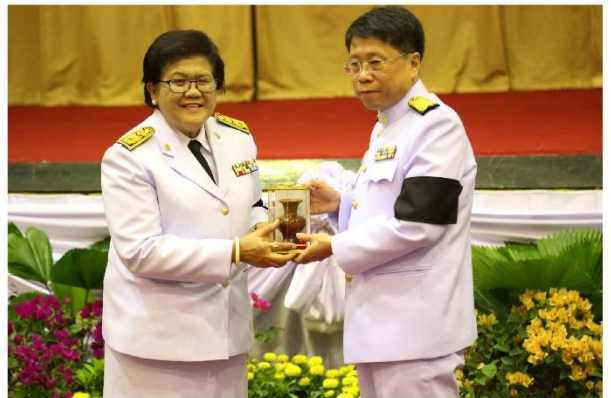

ANNUAL REPORT 2016

VALAYA ALONGKORN RAJABHAT UNIVERSITY UNDER THE ROYAL PATRONAGE

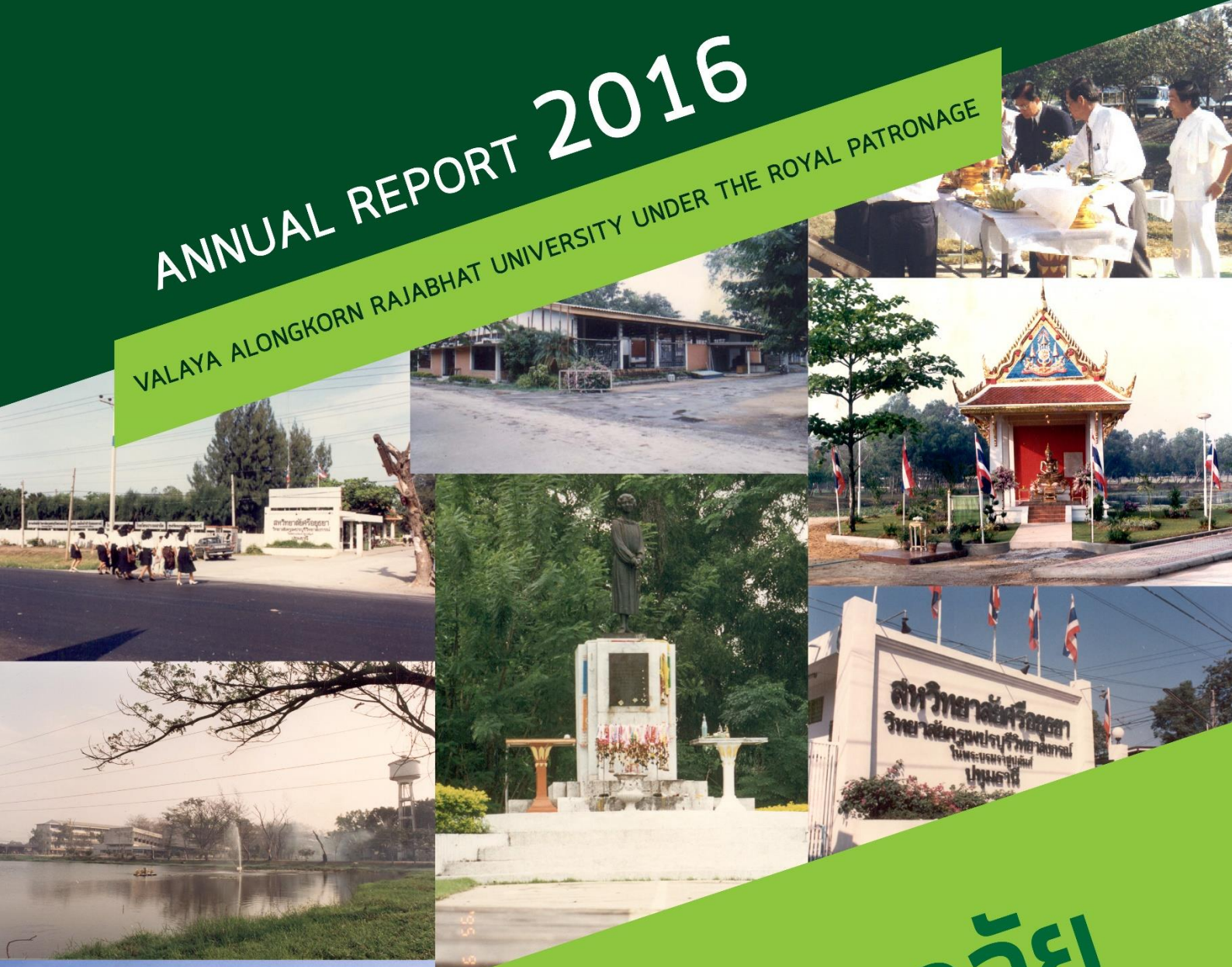

ประวัติมหาวิทยาลัย

รายงานประจำปี
2559

มหาวิทยาลัยราชภัฏวไลยอลงกรณ์ ในพระบรมราชูปถัมภ์

www.vru.ac.th

ประวัติ

มหาวิทยาลัยราชภัฏวไลยอลงกรณ์ ในพระบรมราชูปถัมภ์

สมเด็จพระราชปิตุจฉา เจ้าฟ้าวไลยอลงกรณ์ กรมหลวงเพชรบุรีราชสิรินธร ทรงมีพระเมตตาต่อการศึกษากุลสตรีไทย จึงประทานอาคารพร้อมที่ดิน ประมาณ 4 ไร่ ให้กระทรวงศึกษาธิการจัดตั้งโรงเรียนฝึกหัดครูเพชรบุรีวิทยาลงกรณ์ เมื่อวันที่ 4 มิถุนายน พ.ศ. 2475 ปัจจุบัน คือ เลขที่ 153 ถนนเพชรบุรี แขวงทุ่งพญาไท เขตราชเทวี กรุงเทพมหานคร โดยย้ายนักเรียนฝึกหัดครู และนักเรียนมัธยมศึกษาตอนปลาย (ม.7 - 8) มาจากโรงเรียนเบญจมราชาลัย อาจารย์ใหญ่คนแรก คือ อาจารย์นิลรัตน์ บรรลือธีรวิธาน โรงเรียนใช้ชื่อย่อว่า “พ” เป็นสัญลักษณ์ และสีเขียว เป็นสีประจำโรงเรียน เนื่องจากเป็นสีประจำวันประสูติของพระองค์

สถานศึกษาแห่งนี้ได้ปฏิบัติภารกิจเรื่องการศึกษาทั้งแผนกฝึกหัดครู และแผนกสามัญ ด้วยดีตลอดมา และได้พัฒนาปรับเปลี่ยนสถานภาพและค่านาหน้าชื่อตามความเหมาะสม ดังนี้

1 ตุลาคม พ.ศ. 2513

เป็นวิทยาลัยครูเพชรบุรีวิทยาลงกรณ์

พ.ศ. 2515

ขยายงานการฝึกหัดครูมาอยู่ ณ ที่ตั้งปัจจุบัน คือ เลขที่ 1 หมู่ 20 ถนนพหลโยธิน กิโลเมตรที่ 48 ตำบลคลองหนึ่ง อำเภอคลองหลวง จังหวัดปทุมธานี 13180 มีพื้นที่ 294 ไร่ 3 งาน 72 ตารางวา ทั้งนี้อาจารย์อวยพร เปล่งวานิช ผู้อำนวยการวิทยาลัยครูเพชรบุรีวิทยาลงกรณ์ ในขณะนั้น ได้ดำเนินการติดต่อประสานงานล่วงหน้ากับผู้ว่าราชการจังหวัดปทุมธานี (นายประสิทธิ์ อุไรรัตน์) จึงได้ที่ดินทรัพย์สินส่วนพระมหากษัตริย์แปลงนี้มาเป็นที่ตั้งของมหาวิทยาลัยในปัจจุบัน

14 พฤศจิกายน พ.ศ. 2517

พระบาทสมเด็จพระเจ้าอยู่หัวภูมิพลอดุลยเดชฯ ทรงพระกรุณาโปรดเกล้าฯ รับวิทยาลัยครูเพชรบุรีวิทยาลงกรณ์ และสมาคมศิษย์เก่าฯ ไว้ “ในพระบรมราชูปถัมภ์”



9 พฤศจิกายน พ.ศ. 2518

พระบาทสมเด็จพระเจ้าอยู่หัวภูมิพลอดุลยเดชฯ เสด็จฯ พร้อมด้วยสมเด็จพระบรมราชินีนาถและสมเด็จพระเจ้าลูกเธอเจ้าฟ้าสิรินธรเทพรัตนสุดากิติวัฒนา ดุสิตภากย์ ทรงเปิดพระอนุสาวรีย์สมเด็จพระราชปิตุจฉา เจ้าฟ้าวไลยอลงกรณ์ กรมหลวงเพชรบุรีราชสิรินธร และพระราชทานพระราชทรัพย์ส่วนพระองค์ จำนวน 2 แสนบาท ตั้งเป็น “มูลนิธิสมเด็จพระเจ้าฟ้าวไลยอลงกรณ์”



พ.ศ. 2520

เปิดสอนถึงระดับปริญญาตรี ครุศาสตร์บัณฑิต



พ.ศ. 2528

เปิดสอนสาขาวิชาซีพอื่นด้วย ครบ 3 สาขา คือ สาขาวิชาการศึกษาศาสตร์ สาขาวิชาศิลปศาสตร์ และสาขาวิชาวิทยาศาสตร์



14 กุมภาพันธ์ พ.ศ. 2535

พระบาทสมเด็จพระเจ้าอยู่หัวภูมิพลอดุลยเดชฯ ทรงพระกรุณาโปรดเกล้าฯ พระราชทานนาม “สถาบันราชภัฏ” ให้แก่วิทยาลัยครูทั่วประเทศ เป็นเหตุให้เปลี่ยนชื่อเป็น “สถาบันราชภัฏเพชรบุรีวิทยาลัยการศึกษามหาวิทยาลัยราชภัฏวไลยอลงกรณ์”



24 มกราคม พ.ศ. 2538

ประกาศในราชกิจจานุเบกษา เรื่อง พ.ร.บ. สถาบันราชภัฏ เป็นผลให้สถาบันราชภัฏทั่วประเทศ เป็นสถาบันอุดมศึกษาเพื่อการพัฒนาท้องถิ่นอย่างแท้จริง



6 มีนาคม พ.ศ. 2538

พระบาทสมเด็จพระเจ้าอยู่หัวภูมิพลอดุลยเดชฯ ทรงพระกรุณาโปรดเกล้าฯ พระราชทานพระบรมราชานุญาต ให้ใช้ตราพระราชลัญจกรประจำพระองค์ รัชกาลที่ 9 เป็นตราสัญลักษณ์ประจำสถาบันราชภัฏ นับเป็นพระมหากรุณาธิคุณล้นเกล้า ล้นกระหม่อมหาที่สุดมิได้แก่ สถาบันราชภัฏเพชรบุรีวิทยาลัยการศึกษามหาวิทยาลัยราชภัฏวไลยอลงกรณ์



15 กุมภาพันธ์ พ.ศ. 2542

สมเด็จพระเทพรัตนราชสุดาฯ สยามบรมราชกุมารี เสด็จฯ วางพวงมาลาพระอนุสาวรีย์ฯ และทรงเปิดอาคารฝึกประสบการณ์วิชาชีพ “อาคารสมเด็จพระเจ้าฟ้าวไลยอลงกรณ์”

ปีการศึกษา 2542

เปิดสอนนักศึกษาระดับปริญญาตรี 2 ปี และ 4 ปี หลักสูตรบริหารธุรกิจบัณฑิต

ปีการศึกษา 2543

เปิดสอนนักศึกษาระดับปริญญาโท สาขาวิชาการบริหารการศึกษา และสาขาวิชาหลักสูตรและการสอน

15 กุมภาพันธ์ พ.ศ. 2544

สมเด็จพระเจ้าพี่นางเธอ เจ้าฟ้ากัลยาณิวัฒนา กรมหลวงนราธิวาสราชนครินทร์ เสด็จฯ วางพวงมาลาพระอนุสาวรีย์ฯ ทรงเปิดอาคาร 100 ปี สมเด็จพระศรีนครินทร์ และห้องประชุมราชนครินทร์ ภายในอาคาร 100 ปี สมเด็จพระศรีนครินทร์

21 สิงหาคม พ.ศ. 2545

พระบาทสมเด็จพระเจ้าอยู่หัวภูมิพลอดุลยเดชฯ ทรงพระกรุณาโปรดเกล้าฯ พระราชทานพระบรมราชานุญาต ให้เปลี่ยนชื่อเป็น “สถาบันราชภัฏวไลยอลงกรณ์ ในพระบรมราชูปถัมภ์”

10 มิถุนายน พ.ศ. 2547

พระบาทสมเด็จพระเจ้าอยู่หัวภูมิพลอดุลยเดชฯ ทรงพระกรุณาโปรดเกล้าฯ ทรงลงพระปรมาภิไธยในพระราชบัญญัติมหาวิทยาลัยราชภัฏ พุทธศักราช 2547 และได้ประกาศในพระราชกิจจานุเบกษา เมื่อวันที่ 14 มิถุนายน พ.ศ. 2547 ยังผลให้สถาบันราชภัฏวไลยอลงกรณ์ ในพระบรมราชูปถัมภ์ ได้ยกฐานะเป็น “มหาวิทยาลัยราชภัฏวไลยอลงกรณ์ ในพระบรมราชูปถัมภ์ จังหวัดปทุมธานี” ตั้งแต่วันที่ 15 มิถุนายน พ.ศ. 2547

ปีการศึกษา 2549

เปิดสอนนักศึกษาระดับปริญญาเอก สาขาวิชาบริหารการศึกษา สาขาวิชาหลักสูตรและการสอน และสาขาวิชารัฐประศาสนศาสตร์

3 พฤษภาคม พ.ศ. 2555

สภามหาวิทยาลัยราชภัฏวไลยอลงกรณ์ ในพระบรมราชูปถัมภ์ มีมติเห็นชอบให้มหาวิทยาลัย ดำเนินการจัดซื้อที่ดินด้านทิศเหนือของมหาวิทยาลัย เนื้อที่ 86 ไร่ 3 งาน 19 ตารางวา ปัจจุบันมหาวิทยาลัย ราชภัฏวไลยอลงกรณ์ ในพระบรมราชูปถัมภ์ มีเนื้อที่ทั้งหมด 381 ไร่ 2 งาน 91 ตารางวา ตั้งอยู่เลขที่ 1 หมู่ 20 ถนนพหลโยธิน กิโลเมตรที่ 48 ตำบลคลองหนึ่ง อำเภอคลองหลวง จังหวัดปทุมธานี

ปีการศึกษา 2556

เปิดสอนหลักสูตรนานาชาติ ได้แก่ หลักสูตรบริหารธุรกิจบัณฑิต สาขาวิชาการจัดการธุรกิจการบิน (หลักสูตรนานาชาติ) และโรงเรียนสาธิตวไลยอลงกรณ์ หลักสูตรนานาชาติ ที่ศูนย์จัดการศึกษา กรุงเทพมหานคร



ปีการศึกษา 2557

ปีการศึกษา 2557 เปิดสอนหลักสูตรภาษาอังกฤษ (English Program) ได้แก่ หลักสูตรครุศาสตร บัณฑิต สาขาวิชาวิทยาศาสตร์ทั่วไป และสาขาวิชาคณิตศาสตร์ เปิดสอนหลักสูตรนานาชาติ (International Program) ได้แก่ หลักสูตรศิลปศาสตรบัณฑิต สาขาวิชาภาษาอังกฤษเพื่อการสื่อสารนานาชาติ

ปีการศึกษา 2558

เปิดสอนหลักสูตร 3 หลักสูตร ได้แก่ 1) หลักสูตรรัฐประศาสนศาสตรบัณฑิต สาขา รัฐประศาสนศาสตร์ 2) หลักสูตรบริหารธุรกิจบัณฑิต สาขาวิชาการจัดการทั่วไป และ 3) หลักสูตรวิทยาศาสตร์ บัณฑิต สาขาวิชาเกษตรศาสตร์ ที่มหาวิทยาลัยราชภัฏวไลยอลงกรณ์ ในพระบรมราชูปถัมภ์ จังหวัดสระแก้ว

ปีการศึกษา 2559

ดำเนินการโครงการจัดตั้งคณะสาธารณสุขศาสตร์ เปิดสอน 2 สาขาวิชา ได้แก่ สาขาวิชาสาธารณสุข ศาสตร์ และสาขาวิชาการจัดการสถานพยาบาล



ตราสัญลักษณ์

ตราสัญลักษณ์ มหาวิทยาลัยราชภัฏวไลยอลงกรณ์ ในพระบรมราชูปถัมภ์ เป็นรูปวงรี 2 วงซ้อนกัน ระหว่างวงรีส่วนบนเขียนเป็นอักษร ภาษาไทยว่า “มหาวิทยาลัยราชภัฏวไลยอลงกรณ์” ส่วนล่างเขียนเป็นภาษาอังกฤษว่า “VALAYA ALONGKORN RAJABHAT UNIVERSITY” ภายใต้วงรี ด้านในมีตราพระราชลัญจกรประจำพระองค์พระบาทสมเด็จพระเจ้าอยู่หัวภูมิพลอดุลยเดช รัชกาลที่ 9 ซึ่งเป็นรูปพระที่นั่งอัฐทิศ ประกอบด้วยวงจักร กลางวงจักรมีอักษรเป็นอนุ หรือเลข ๙ รอบวงจักรมี รัศมีเปล่งออกโดยรอบ เหนือจักรเป็นรูปเศวตฉัตร เจ็ดชั้นตั้งอยู่บน พระที่นั่งอัฐทิศ แปลความหมายว่า ทรงมีพระบรมเดชานุภาพในแผ่นดิน

สีน้ำเงิน	แทนค่า	สถาบันพระมหากษัตริย์ผู้ให้กำเนิดและพระราชทานนาม “สถาบันราชภัฏ”
สีเขียว	แทนค่า	แหล่งที่ตั้งของมหาวิทยาลัยราชภัฏซึ่งอยู่ในแหล่งธรรมชาติ และมีสภาพแวดล้อมที่สวยงาม
สีทอง	แทนค่า	ความเจริญรุ่งเรืองทางปัญญา
สีส้ม	แทนค่า	ความเจริญรุ่งเรืองของศิลปวัฒนธรรมท้องถิ่น ที่ก้าวไกลในมหาวิทยาลัยราชภัฏ
สีขาว	แทนค่า	ความคิดอันบริสุทธิ์ของนักปราชญ์แห่งพระบาทสมเด็จพระเจ้าอยู่หัว

สีประจำมหาวิทยาลัย



สีเขียว แทนค่า สีที่ตรงกับวันประสูติของสมเด็จพระราชปิตุจฉา เจ้าฟ้าวไลยอลงกรณ์ กรมหลวงเพชรบุรีราชสิรินธร ซึ่งเป็นองค์ประธานกำเนิดมหาวิทยาลัย

ต้นไม้ประจำมหาวิทยาลัย

ต้นไม้ประจำมหาวิทยาลัย “ต้นราชพฤกษ์”

ชื่อวิทยาศาสตร์	<i>Cassia fistula</i> Linn.
ชื่อวงศ์	CAESALPINIACEAE / LEGUMINOSAE
ชื่อสามัญ	Golden Shower, Indian Laburnum, Pudding Pine Tree, Purging Cassia
คติความเชื่อ	ราชพฤกษ์เป็นไม้ที่มีคุณค่าสูง เป็นไม้มงคลนามนิยมใช้ในพิธีสำคัญต่างๆ และอินธนูของข้าราชการพลเรือนก็ปักดินทองเป็นรูปช่อราชพฤกษ์



✿ อัตลักษณ์

บัณฑิตจิตอาสา พัฒนาท้องถิ่น

✿ เอกลักษณ์

เป็นสถาบันที่น้อมนำแนวทางการดำเนินชีวิต ตามหลักปรัชญาเศรษฐกิจพอเพียง

✿ ค่านิยมหลัก



✿ ปรัชญา

วิชาการเด่น เน้นคุณธรรม นำท้องถิ่นพัฒนา ก้าวหน้าด้านเทคโนโลยี

✿ วิสัยทัศน์

มหาวิทยาลัยราชภัฏวไลยอลงกรณ์ ในพระบรมราชูปถัมภ์ จังหวัดปทุมธานี เป็นสถาบันอุดมศึกษา
ชั้นนำเพื่อพัฒนาท้องถิ่นในอุษาคเนย์

พันธกิจ

มหาวิทยาลัยราชภัฏวไลยอลงกรณ์ ในพระบรมราชูปถัมภ์ มีภาระหน้าที่ในการปฏิบัติงานที่กำหนดในพระราชบัญญัติมหาวิทยาลัยราชภัฏ พ.ศ. 2547 มาตรา 7 และ 8 ดังนี้

มาตรา 7 ให้มหาวิทยาลัยเป็นสถาบันอุดมศึกษาเพื่อการพัฒนาท้องถิ่นที่เสริมสร้างพลังปัญญาของแผ่นดิน ฟื้นฟูพลังการเรียนรู้ เชิดชูภูมิปัญญาของท้องถิ่น สร้างสรรค์ศิลปวิทยา เพื่อความเจริญก้าวหน้าอย่างมั่นคงและยั่งยืนของปวงชน มีส่วนร่วมในการจัดการ การบำรุงรักษา การใช้ประโยชน์จากทรัพยากรธรรมชาติและสิ่งแวดล้อมอย่างสมดุลและยั่งยืน โดยมีวัตถุประสงค์ให้การศึกษา ส่งเสริมวิชาการและวิชาชีพชั้นสูง ทำการสอน วิจัย ให้บริการทางวิชาการแก่สังคม ปรับปรุง ถ่ายทอด และพัฒนาเทคโนโลยี ทำนุบำรุงศิลปและวัฒนธรรม ผลิตครู และส่งเสริมวิทยฐานะครู

มาตรา 8 ในการดำเนินงานเพื่อให้บรรลุวัตถุประสงค์ตามมาตรา 7 ให้กำหนดภาระหน้าที่ของมหาวิทยาลัย ดังต่อไปนี้

1. แสวงหาความจริงเพื่อสู่ความเป็นเลิศทางวิชาการบนพื้นฐานของภูมิปัญญาท้องถิ่น ภูมิปัญญาไทย และภูมิปัญญาสากล
2. ผลิตบัณฑิตที่มีความรู้คู่คุณธรรม สำนึกในความเป็นไทย มีความรักและผูกพันต่อท้องถิ่น อีกทั้งส่งเสริมการเรียนรู้ตลอดชีวิตในชุมชนเพื่อช่วยให้คนในท้องถิ่นรู้เท่าทันการเปลี่ยนแปลง การผลิตบัณฑิตดังกล่าวจะต้องให้มีจำนวนและคุณภาพสอดคล้องกับแผนการผลิตบัณฑิตของประเทศ
3. เสริมสร้างความรู้ความเข้าใจในคุณค่า ความสำนึก และความภูมิใจในวัฒนธรรมของท้องถิ่นและของชาติ
4. เรียนรู้และเสริมสร้างความเข้มแข็งของผู้นำชุมชน ผู้นำศาสนา และนักการเมืองท้องถิ่น ให้มีจิตสำนึกประชาธิปไตย คุณธรรม จริยธรรม และความสามารถในการบริหารงานพัฒนาชุมชนและท้องถิ่น เพื่อประโยชน์ของส่วนรวม
5. เสริมสร้างความเข้มแข็งของวิชาชีพครู ผลิตและพัฒนาครูและบุคลากรทางการศึกษาให้มีคุณภาพและมาตรฐานที่เหมาะสมกับการเป็นวิชาชีพชั้นสูง
6. ประสานความร่วมมือและช่วยเหลือเกื้อกูลกันระหว่างมหาวิทยาลัย ชุมชน องค์กรปกครองส่วนท้องถิ่นและองค์กรอื่นทั้งในและต่างประเทศ เพื่อการพัฒนาท้องถิ่น
7. ศึกษาและแสวงหาแนวทางพัฒนาเทคโนโลยีพื้นบ้านและเทคโนโลยีสมัยใหม่ให้เหมาะสมกับการดำรงชีวิตและการประกอบอาชีพของคนในท้องถิ่น รวมถึงการแสวงหาแนวทางเพื่อส่งเสริมให้เกิดการจัดการ การบำรุงรักษาและการใช้ประโยชน์จากทรัพยากรธรรมชาติและสิ่งแวดล้อมอย่างสมดุลและยั่งยืน
8. ศึกษา วิจัย ส่งเสริม และสืบสานโครงการอันเนื่องมาจากแนวพระราชดำริในการปฏิบัติภารกิจของมหาวิทยาลัย เพื่อการพัฒนาท้องถิ่น

เป้าประสงค์

- เป้าประสงค์ที่ 1 สร้างบัณฑิตที่มีคุณภาพในระดับชาตินานาชาติ
- เป้าประสงค์ที่ 2 สร้างสังคมอุดมปัญญาและนวัตกรรมที่ตอบสนองความต้องการของท้องถิ่นและประเทศชาติ
- เป้าประสงค์ที่ 3 พันธกิจสัมพันธ์เพื่อพัฒนาท้องถิ่นและแก้ไขปัญหาของชุมชนท้องถิ่นที่เป็นพื้นที่เป้าหมาย
- เป้าประสงค์ที่ 4 สืบสานวัฒนธรรมของท้องถิ่น ภูมิปัญญาของชาติ
- เป้าประสงค์ที่ 5 เป็นองค์กรธรรมาภิบาลและยึดหลักปรัชญาเศรษฐกิจพอเพียง

ประเด็นยุทธศาสตร์การพัฒนามหาวิทยาลัย

1. การพัฒนาการเรียนการสอนและคุณภาพบัณฑิต
2. การวิจัยและสะสมองค์ความรู้เพื่อพัฒนาท้องถิ่น
3. การบริการวิชาการเพื่อการพัฒนาท้องถิ่น
4. การทำนุบำรุงสืบสานศิลปวัฒนธรรมท้องถิ่นและชาติ
5. การบริหารการพัฒนามหาวิทยาลัยเพื่อความเป็นเลิศสู่สากล

ANNUAL REPORT 2016

VALAYA ALONGKORN RAJABHAT UNIVERSITY UNDER THE ROYAL PATRONAGE



การบริหารทรัพยากร และการดำเนินงาน

รายงานประจำปี
2559

มหาวิทยาลัยราชภัฏวไลยอลงกรณ์ ในพระบรมราชูปถัมภ์
www.vru.ac.th

ทำเนียบผู้บริหารมหาวิทยาลัยราชภัฏวไลยอลงกรณ์ ในพระบรมราชูปถัมภ์

ลำดับ	ชื่อ-นามสกุล	ตำแหน่ง	ปี
1	อาจารย์นิลรัตน์ บรรณสิทธิ์วรสาสน์	อธิการบดี	พ.ศ. 2475 - 2480
2	อาจารย์สุนทรี นิลกำแหง	อธิการบดี	พ.ศ. 2480 - 2485
3	คุณหญิงไสววงศ์ ทองเจือ	อธิการบดี	พ.ศ. 2485 - 2489
4	อาจารย์นิลรัตน์ บรรณสิทธิ์วรสาสน์	อธิการบดี	พ.ศ. 2489 - 2497
5	อาจารย์จรัสสม ปุณณะหิตานนท์	อธิการบดี	พ.ศ. 2497 - 2505
6	อาจารย์อวยพร เปล่งวานิช	อธิการบดี	พ.ศ. 2505 - 2515
7	อาจารย์เพียว ศรีหงส์	อธิการบดี	พ.ศ. 2515 - 2517
8	ดร.อรุณ ปรีดีติติก	อธิการบดี	พ.ศ. 2517 - 2519
9	รศ.ลำพอง บุญช่วย	อธิการบดี	พ.ศ. 2519 - 2528
10	ดร.วิชัย แข่งขัน	อธิการบดี	พ.ศ. 2528 - 2529
11	ผศ.ปรีชา เศรษฐีธร	อธิการบดี	พ.ศ. 2529 - 2537
12	ผศ.จรรยา ถาวรจักร์	อธิการบดี	พ.ศ. 2537 - 2542
13	รศ.ดร.ทองหล่อ วงษ์อินทร์	อธิการบดี	พ.ศ. 2542 - 2551
14	ผศ.ดร.อรสา โกศลานันทกุล	(รักษาราชการแทนอธิการบดี)	ธ.ค. 2551 - มิ.ย. 2552
15	ศ. พลโท ดร.โอภาส รัตนบุรี	(รักษาราชการแทนอธิการบดี)	มิ.ย. 2552 - ก.ย. 2552
16	รศ.ดร.สมบัติ คชสิทธิ์	(อธิการบดีรักษาราชการ)	ก.ย. 2552 - ต.ค. 2552
17	รศ.ดร.สมบัติ คชสิทธิ์	อธิการบดี	พ.ย. 2552 - ปัจจุบัน

โครงสร้างมหาวิทยาลัยราชภัฏวไลยอลงกรณ์ ในพระบรมราชูปถัมภ์

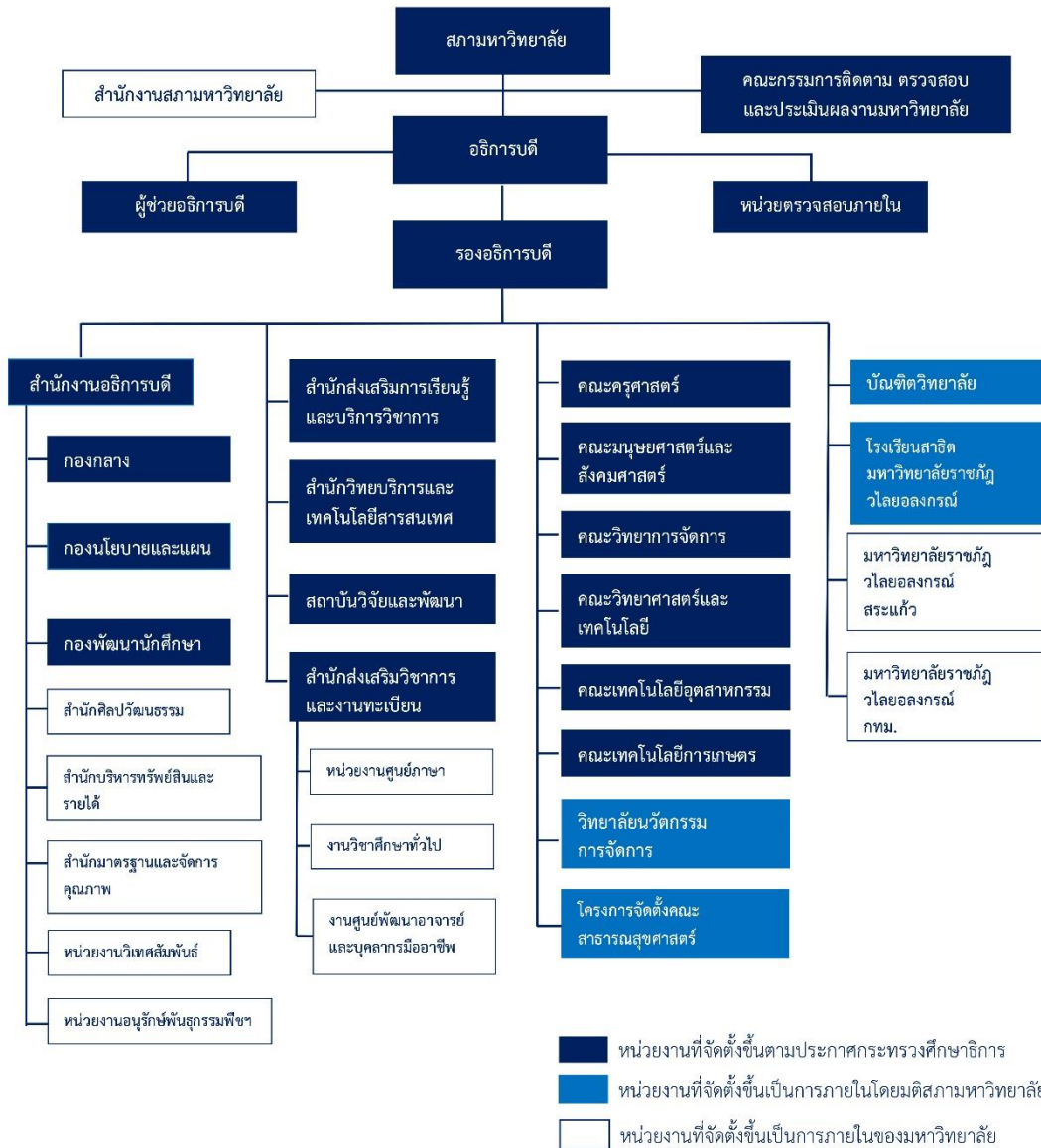

 คณะกรรมการสภามหาวิทยาลัย



นายจรูญ ถาวรจักร์
นายกสภามหาวิทยาลัย



ผศ.ปรีชา เศรษฐธีร
อุปนายกสภามหาวิทยาลัย



รศ.ชาคริต อนันทราวัน
กรรมการผู้ทรงคุณวุฒิ



ศ.ดร.ดิเรก ปัทมสิริวัฒน์
กรรมการผู้ทรงคุณวุฒิ



ศ.ดร.เดือน คำดี
กรรมการผู้ทรงคุณวุฒิ



ศ.ดร.ไพฑูริย์ สีนลารัตน์
กรรมการผู้ทรงคุณวุฒิ



นายยงวุฒิ เสาวพฤกษ์
กรรมการผู้ทรงคุณวุฒิ



ศ.ดร.วิรุณ ตั้งเจริญ
กรรมการผู้ทรงคุณวุฒิ



นายศานิตย์ นาคสุขศรี
กรรมการผู้ทรงคุณวุฒิ



นายสิทธิศักดิ์ วนะขกิจ
กรรมการผู้ทรงคุณวุฒิ



นายสุวัฒน์ เทพอาร์ักษ์
กรรมการผู้ทรงคุณวุฒิ



รศ.ดร.อิสระ สุวรรณบลด
กรรมการผู้ทรงคุณวุฒิ



รศ.ดร.สมบัติ คชสิทธิ์
อธิการบดี



นางศรีวิการ์ เมฆธวัชชัยกุล
ประธานกรรมการ
ส่งเสริมกิจการมหาวิทยาลัย



อาจารย์จิตเจริญ ศรีขวัญ
ประธานสภาคณาจารย์
และข้าราชการ



อ.ดร.สุพจน์ ทราญแก้ว
กรรมการผู้แทนผู้บริหาร



รศ.ดร.กรินทร์ กาญจนานนท์
กรรมการผู้แทนผู้บริหาร



ผศ.ดร.มนัญญา คำวชิระพิทักษ์
กรรมการผู้แทนผู้บริหาร



ผศ.ดร.เป็ณรภััส ถกลภักดิ์
กรรมการผู้แทนผู้บริหาร



ผศ.ธนาวุฒิ วงศ์อนันต์
กรรมการผู้แทนคณาจารย์

 คณะกรรมการสภามหาวิทยาลัย (ต่อ)



รศ.ดร.ฉันทะ จันทะเสนา
กรรมการผู้แทนคณาจารย์



ผศ.ดร.นิตา พักตร์วิไล
กรรมการผู้แทนคณาจารย์



ผศ.เสกพร ตันศรีประภาศิริ
กรรมการผู้แทนคณาจารย์



ผศ.ร.ท.หญิงวิภาวี เกียรติศิริ
เลขาธิการสภามหาวิทยาลัย

 คณะกรรมการบริหารมหาวิทยาลัย



รศ.ดร.สมบัติ คชสิทธิ์
อธิการบดี



อ.ดร.สุพจน์ ทรายแก้ว
รองอธิการบดี



ผศ.ร.ท.หญิงวิภาวี เกียรติศิริ
รองอธิการบดี



รศ.ศศินันท์ เศรษฐวุฒินันต์
รองอธิการบดี



ผศ.สุวิทย์ ฉวยฉาย
รองอธิการบดี



ผศ.เจษฎา ความคุ้นเคย
รองอธิการบดี



รศ.ดร.กรินทร์ กาญจนานนท์
รองอธิการบดี



ผศ.ดร.อุษา คงทอง
คณบดีคณะครุศาสตร์



ผศ.ดร.ปิ่นรัตน์ ฤกษ์ ถกลกักติ
คณบดีคณะวิทยาศาสตร์
และเทคโนโลยี



ผศ.ดร.อนงค์ อนันตริยเวช
คณบดีคณะมนุษยศาสตร์
และสังคมศาสตร์



ผศ.ประพันธ์พงษ์ ชินพงษ์
คณบดีคณะวิทยาการ
จัดการ



ผศ.ดร.เบญจลักษณ์ เมืองมีศรี
คณบดีคณะเทคโนโลยี
อุตสาหกรรม

🌸 คณะกรรมการบริหารมหาวิทยาลัย (ต่อ)



ผศ.ทรงพลธนฤทธิ มฤครัฐอินแปลง
คณบดีคณะเทคโนโลยีการเกษตร



อ.ดร.เรืองเดช เร่งเพียร
คณบดีวิทยาลัยนวัตกรรมการจัดการ



ผศ.ดร.ธีร์ธนิภะ ศิริโวหาร
คณบดีบัณฑิตวิทยาลัย



อ.ดร.ศศิธร จันทมฤก
ผู้อำนวยการสำนักส่งเสริมวิชาการ
และงานทะเบียน



ผศ.ละเอียด ขจรภัย
ผู้อำนวยการสำนักส่งเสริม
การเรียนรู้และบริการวิชาการ



ผศ.ดร.มณัญญา คำวชิระพิทักษ์
ผู้อำนวยการสถาบันวิจัยและพัฒนา



อ.ไชย มีหนองหว้า
ผู้อำนวยการสำนักวิทยบริการ
และเทคโนโลยีสารสนเทศ



นางสาวฉวีวรรณ ศิลาวรรณไณ
ผู้อำนวยการสำนักงานอธิการบดี

🌸 ผู้ช่วยอธิการบดี



ผศ.อิงอร วงษ์ศรีรักษา
ผู้ช่วยอธิการบดี



ผศ.ดร.ลิตา ทิศาดลดีดิก
ผู้ช่วยอธิการบดี



ผศ.ดร.รุติพร พิษณุกุล
ผู้ช่วยอธิการบดี



อ.ดร.สุนทรี จินธรรม
ผู้ช่วยอธิการบดี

🌸 ผู้อำนวยการ



นางนงลักษณ์ สมณะ
ผู้อำนวยการกองนโยบายและแผน



นางสาวกรรณิการ์ พราหมณ์สาราญ
ผู้อำนวยการกองกลาง



อ.เสริมศรี เจิมประไพ
ผู้อำนวยการศูนย์จัดการศึกษา
กรุงเทพมหานคร



อ.ชัยวุฒิ เทโพธิ์
รักษาการแทนผู้อำนวยการ
มรภ.วไลยอลงกรณ์ ในพระบรมราชูปถัมภ์
สระแก้ว



ดร.นารี คูหาเรืองรอง
ผู้อำนวยการโรงเรียนสาธิต

คณะกรรมการส่งเสริมกิจการมหาวิทยาลัย

1. นางศรีวิการ์ เมฆธวัชชัยกุล	ประธานกรรมการ
2. นางศิริรัตน์ ทงกัก	กรรมการ
3. ดร.เชาว์ เต็มรักษ์	กรรมการ
4. นายบุญยืน ผ่องใส	กรรมการ
5. นางจีรนันท์ มีผา	กรรมการ
6. นายวิกรม ปิติสุข	กรรมการ
7. นายฉัฐรัฐ นาถวิริยกุล	กรรมการ
8. นางสาวอรนุช ไวนุสิทธิ์	กรรมการ
9. นายอภิชัย สุทธาโรจน์	กรรมการ
10. นายนพรัตน์ คุ่มศรี	กรรมการ
11. ผศ.วิมล จิโรจพันธ์	กรรมการ
12. นายวรวัชร ศรีท้าววัฒนกุล	กรรมการ
13. นางนาฎยา สุวรรณทรัพย์	กรรมการ
14. ผศ.ดร.ผดุง พรหมมูล	กรรมการ
15. นายศักดิ์ดา คล้ายร่มไทร	กรรมการ
16. พ.ญ.ศรียรรณา พูลสรรพลสิทธิ์	กรรมการ
17. นายยิ่งยศ หมัดนุรักษ์	กรรมการ
18. พ.อ.หญิงนันทมนัส อัมรงค์รัตน์	กรรมการ
19. นายผดุงศักดิ์ ระภาณุสิทธิ์	กรรมการ

คณะกรรมการสภาวิชาการ

1. รศ.ดร.สมบัติ คชสิทธิ์	ประธานสภาวิชาการ
2. ศ.ดร.สายัณห์ ทัดศรี	กรรมการผู้ทรงคุณวุฒิ
3. รศ.ดร.อิสระ สุวรรณบลด	กรรมการผู้ทรงคุณวุฒิ
4. รศ.ดร.ทวีศักดิ์ จินดานุรักษ์	กรรมการผู้ทรงคุณวุฒิ
5. รศ.ดร.วิไลลักษณ์ รัตนเพียรธัมมะ	กรรมการผู้ทรงคุณวุฒิ
6. รศ.ดร.ธีระชัย ธนานันต์	กรรมการผู้ทรงคุณวุฒิ
7. อ.ดร.มณฑล จันทร์แจ่มใส	กรรมการผู้ทรงคุณวุฒิ
8. อ.ดร.สิทธิชัย พรหมสุวรรณ	กรรมการผู้ทรงคุณวุฒิ
9. รศ.ดร.ศรีน้อย ชุ่มคำ	กรรมการ
10. รศ.ดร.มานะ ขาวเมฆ	กรรมการ
11. รศ.ดร.อรสา จรูญธรรม	กรรมการ
12. อาจารย์ พลเอก ดร.เกษมชาติ นเรศเสนีย์	กรรมการ
13. อ.ดร.รัตนา สีดี	กรรมการ

14. ผศ.ดร.เทิดศักดิ์ อินทโชติ กรรมการ
15. รศ.ศศินันท์ เศรษฐวัฒน์บดี กรรมการและเลขานุการ

หน่วยงานจัดการศึกษาและหน่วยงานสนับสนุนการศึกษา

หน่วยงานที่ทำหน้าที่จัดการเรียนการสอน ประกอบด้วย 12 หน่วยงาน ดังนี้

1. คณะครุศาสตร์ศาสตร์
2. คณะมนุษยศาสตร์และสังคมศาสตร์
3. คณะวิทยาการจัดการ
4. คณะวิทยาศาสตร์และเทคโนโลยี
5. คณะเทคโนโลยีอุตสาหกรรม
6. คณะเทคโนโลยีการเกษตร
7. วิทยาลัยนวัตกรรมการจัดการ
8. มหาวิทยาลัยราชภัฏวไลยอลงกรณ์ ในพระบรมราชูปถัมภ์ กรุงเทพมหานคร
9. มหาวิทยาลัยราชภัฏวไลยอลงกรณ์ ในพระบรมราชูปถัมภ์ สระแก้ว
10. บัณฑิตวิทยาลัย
11. โรงเรียนสาธิต
12. โครงการจัดตั้งคณะสาธารณสุขศาสตร์

หน่วยงานที่ทำหน้าที่สนับสนุนการจัดการเรียนการสอนหลัก ประกอบด้วย 9 หน่วยงาน ดังนี้

1. สำนักงานอธิการบดี ประกอบด้วย
 - กองกลาง
 - กองนโยบายและแผน
 - กองพัฒนานักศึกษา
 - สำนักศิลปวัฒนธรรม
2. สำนักส่งเสริมวิชาการและงานทะเบียน
3. สำนักส่งเสริมการเรียนรู้และบริการวิชาการ
4. สำนักวิทยบริการและเทคโนโลยีสารสนเทศ
5. สถาบันวิจัยและพัฒนา
6. งานวิชาศึกษาทั่วไป
7. หน่วยงานวิเทศสัมพันธ์
8. สำนักบริหารทรัพย์สินและรายได้
9. สำนักมาตรฐานและการจัดการคุณภาพ
10. ศูนย์ภาษา

งบประมาณ

ปีงบประมาณ พ.ศ. 2559 มหาวิทยาลัยได้จัดสรรงบประมาณสำหรับใช้ในการดำเนินงานตามภารกิจของมหาวิทยาลัยจำนวนทั้งสิ้น 731,866,300 บาท จำแนกได้ดังนี้

1. จำนวนงบประมาณ จำแนกตามประเภทงบประมาณ

งบประมาณ	ปีงบประมาณ 2558		ปีงบประมาณ 2559		ปีงบประมาณ 2560	
	จำนวนเงิน	ร้อยละ	จำนวนเงิน	เพิ่ม/ลด ร้อยละ	จำนวนเงิน	เพิ่ม/ลด ร้อยละ
งบประมาณแผ่นดิน	439,568,500	52.59	499,616,300	13.66	514,216,100	2.93
งบประมาณรายได้	396,337,000	47.41	232,250,000	-41.40	220,355,000	-5.12
รวมทั้งสิ้น	835,905,500	100.00	731,866,300	-12.45	734,571,100	0.37

แผนภูมิแสดงการเปรียบเทียบงบประมาณรายจ่ายประจำปี พ.ศ. 2558-2560

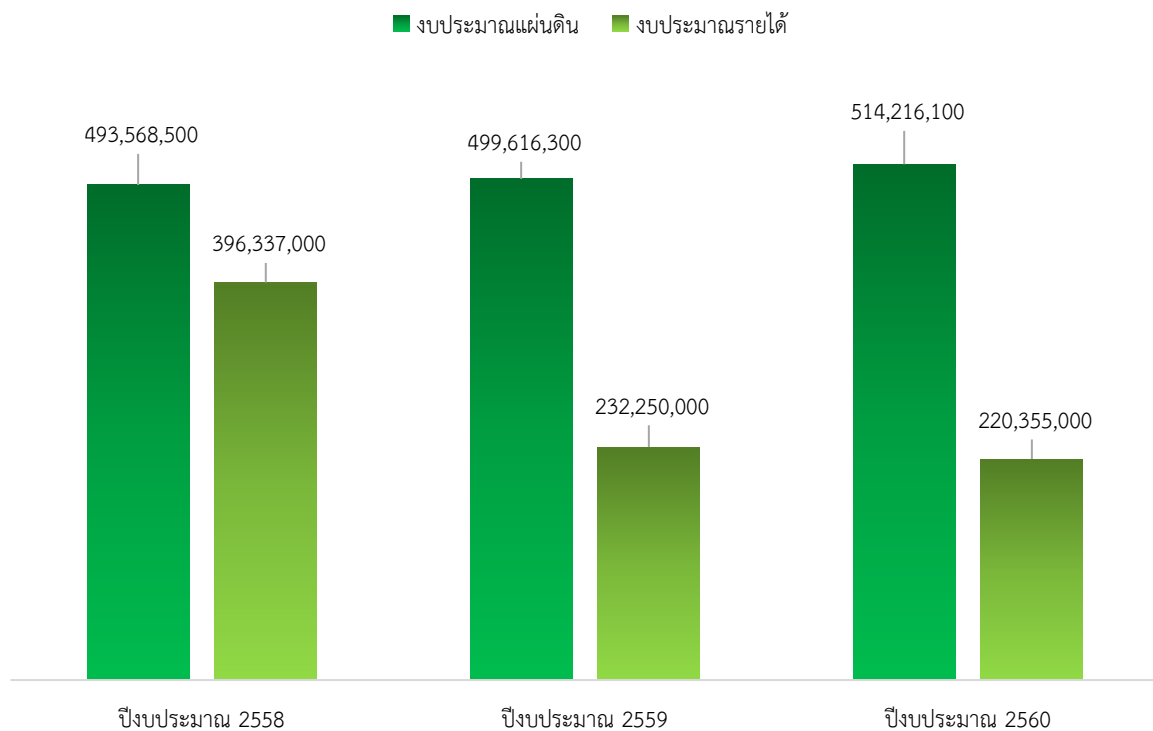

2. งบประมาณรายจ่ายจำแนกตามผลผลิต ประจำปี พ.ศ. 2558 – 2560 (รวมงบประมาณแผ่นดินและงบประมาณรายได้)

งบประมาณ	ปีงบประมาณ 2558		ปีงบประมาณ 2559		ปีงบประมาณ 2560	
	จำนวนเงิน	ร้อยละ	จำนวนเงิน	เพิ่ม/ลด ร้อยละ	จำนวนเงิน	เพิ่ม/ลด ร้อยละ
งบบุคลากร	112,793,800	13.49	128,044,400	13.52	118,291,200	-7.62
- เงินเดือนและค่าจ้างประจำ	79,601,500	9.52	79,563,200	-0.05	69,496,200	-12.65
- ค่าจ้างชั่วคราว	3,798,600	0.45	3,950,500	4.00	3,992,500	1.06
- พนักงานราชการ/พนักงานมหาวิทยาลัย	29,393,700	3.52	44,530,700	51.50	44,802,500	0.61
งบดำเนินงาน	189,419,900	22.66	148,725,000	-21.48	164,237,400	10.43
- ค่าตอบแทน ใช้สอย วัสดุ	180,940,100	21.65	140,245,100	-22.49	155,757,500	11.06
- ค่าสาธารณูปโภค	8,479,800	1.01	8,479,900	0.00	8,479,900	0.00
งบลงทุน	124,731,900	14.92	101,200,700	-18.87	143,468,500	41.77
- ค่าครุภัณฑ์	19,094,400	2.28	26,866,200	40.70	26,236,800	-2.34
- ค่าสิ่งก่อสร้าง	105,637,500	12.64	74,334,500	-29.63	117,231,700	57.71
งบเงินอุดหนุน	270,229,300	32.33	285,321,900	5.59	232,859,800	-18.39
งบรายจ่ายอื่น	138,730,600	16.60	29,764,300	-78.55	33,169,200	11.44
รวมทั้งสิ้น	835,905,500	100.00	731,866,300	-12.45	734,571,100	0.37

3. งบประมาณรายจ่ายจำแนกตามงบรายจ่าย ประจำปี พ.ศ. 2558 – 2560 (รวมงบประมาณแผ่นดินและงบประมาณรายได้)

ผลผลิต	ปีงบประมาณ 2558		ปีงบประมาณ 2559		ปีงบประมาณ 2560	
	จำนวนเงิน	ร้อยละ	จำนวนเงิน	เพิ่ม/ลด ร้อยละ	จำนวนเงิน	เพิ่ม/ลด ร้อยละ
โครงการเตรียมความพร้อมสู่ประชาคมอาเซียน	1,800,000	0.22	1,800,000	0.00		
โครงการพัฒนาศักยภาพบุคลากรด้านการท่องเที่ยว	1,062,000	0.13	1,062,000	0.00		
ผู้สำเร็จการศึกษาด้านวิทยาศาสตร์และเทคโนโลยี	280,821,100	33.59	417,424,300	48.64	154,446,500	-63.00
ผู้สำเร็จการศึกษาด้านสังคมศาสตร์	430,076,300	51.45	230,811,100	-46.33	195,795,000	-15.17
ผลงานการให้บริการวิชาการ	50,561,200	6.05	4,495,100	-91.11	7,312,400	62.67
ผลงานทำนุบำรุงศิลปวัฒนธรรม	995,000	0.12	995,000	0.00	995,000	0.00
ผลงานวิจัยเพื่อสร้างองค์ความรู้	28,727,500	3.44	27,959,700	-2.67	15,865,100	-43.26
โครงการสนับสนุนค่าใช้จ่ายในการจัดการศึกษาระดับต้นจนจบการศึกษาขั้นพื้นฐาน	41,862,400	5.01	6,829,100	-83.69	7,517,000	10.07
ผู้สำเร็จการศึกษาด้านวิทยาศาสตร์สุขภาพ			1,680,000	0.00	2,510,000	49.40
รายการบุคลากรภาครัฐ					304,085,100	0.00
โครงการพัฒนาศักยภาพทางภาษาอังกฤษและภาษาต่างประเทศให้กับนักศึกษาและบุคลากรทางการศึกษา					3,500,000	0.00
รวมทั้งสิ้น	835,905,500	100.00	731,866,300	-12.45	734,571,100	0.37

4. งบประมาณรายจ่ายจำแนกตามผลผลิต (งบประมาณแผ่นดิน) ประจำปี พ.ศ. 2558 – 2560

งบประมาณ	ปีงบประมาณ 2558		ปีงบประมาณ 2559		ปีงบประมาณ 2560	
	จำนวนเงิน	ร้อยละ	จำนวนเงิน	เพิ่ม/ลด ร้อยละ	จำนวนเงิน	เพิ่ม/ลด ร้อยละ
งบบุคลากร	87,793,800	19.97	88,044,400	0.29	78,291,200	-11.08
- เงินเดือนและค่าจ้างประจำ	79,601,500	18.11	79,563,200	-0.05	69,496,200	-12.65
- ค่าจ้างชั่วคราว	3,798,600	0.86	3,950,500	4.00	3,992,500	1.06
- พนักงานราชการ/พนักงานมหาวิทยาลัย	4,393,700	1.00	4,530,700	3.12	4,802,500	6.00
งบดำเนินงาน	34,233,100	7.79	37,944,600	10.84	42,430,300	11.82
- ค่าตอบแทน ใช้สอย วัสดุ	25,753,300	5.86	29,464,700	14.41	33,950,400	15.22
- ค่าสาธารณูปโภค	8,479,800	1.93	8,479,900	0.00	8,479,900	0.00
งบลงทุน	74,731,900	17.00	99,200,700	32.74	143,468,500	44.62
- ค่าครุภัณฑ์	19,094,400	4.34	24,866,200	30.23	26,236,800	5.51
- ค่าสิ่งก่อสร้าง	55,637,500	12.66	74,334,500	33.61	117,231,700	57.71
งบเงินอุดหนุน	235,229,300	53.51	267,912,300	13.89	232,859,800	-13.08
งบรายจ่ายอื่น	7,580,400	1.72	6,514,300	-14.06	17,166,300	163.52
รวมทั้งสิ้น	439,568,500	100.00	499,616,300	13.66	514,216,100	2.92

5. งบประมาณรายจ่ายจำแนกตามงบรายจ่าย (งบประมาณแผ่นดิน) ประจำปี พ.ศ. 2558 – 2560

ผลผลิต	ปีงบประมาณ 2558		ปีงบประมาณ 2559		ปีงบประมาณ 2560	
	จำนวนเงิน	ร้อยละ	จำนวนเงิน	เพิ่ม/ลด ร้อยละ	จำนวนเงิน	เพิ่ม/ลด ร้อยละ
โครงการเตรียมความพร้อมสู่ประชาคมอาเซียน	1,800,000	0.41	1,800,000	0.00	0	-100.00
โครงการพัฒนาศักยภาพบุคลากรด้านการท่องเที่ยว	1,062,000	0.24	1,062,000	0.00	0	-100.00
ผู้สำเร็จการศึกษาด้านวิทยาศาสตร์และเทคโนโลยี	199,576,900	45.40	233,806,200	17.15	143,488,500	-38.63
ผู้สำเร็จการศึกษาด้านสังคมศาสตร์	208,650,200	47.47	227,858,000	9.21	32,522,200	-85.73
ผลงานการให้บริการวิชาการ	5,561,200	1.27	4,495,100	-19.17	7,290,900	62.20
ผลงานทำนุบำรุงศิลปวัฒนธรรม	995,000	0.23	995,000	0.00	995,000	0.00
ผลงานวิจัยเพื่อสร้างองค์ความรู้	15,060,800	3.43	21,090,900	40.04	12,307,400	-41.65
โครงการสนับสนุนค่าใช้จ่ายในการจัดการศึกษาตั้งแต่ระดับอนุบาล จนถึงการศึกษาขั้นพื้นฐาน	6,862,400	1.56	6,829,100	-0.49	7,517,000	10.07
ผู้สำเร็จการศึกษาด้านวิทยาศาสตร์สุขภาพ			1,680,000.00	0.00	2,510,000	49.40
รายการบุคลากรภาครัฐ					304,085,100	0.00
โครงการพัฒนาศักยภาพทางภาษาอังกฤษและภาษาต่างประเทศให้กับนักศึกษาและบุคลากรทางการศึกษา					3,500,000	0.00
รวมทั้งสิ้น	439,568,500	100.00	499,616,300	13.66	514,216,100	2.92

6. งบประมาณรายจ่ายจำแนกตามผลผลิต (งบประมาณรายได้) ประจำปี พ.ศ. 2558 – 2560

งบประมาณ	ปีงบประมาณ 2558		ปีงบประมาณ 2559		ปีงบประมาณ 2560	
	จำนวนเงิน	ร้อยละ	จำนวนเงิน	เพิ่ม/ลด ร้อยละ	จำนวนเงิน	เพิ่ม/ลด ร้อยละ
งบบุคลากร	25,000,000	6.31	40,000,000	60.00	40,000,000	0.00
- เงินเดือนและค่าจ้างประจำ	-	-	-	-	-	-
- ค่าจ้างชั่วคราว	-	-	-	-	-	-
- พนักงานราชการ/พนักงานมหาวิทยาลัย	25,000,000	6.31	40,000,000	60.00	40,000,000	0.00
งบดำเนินงาน	155,186,800	39.16	110,780,400	-28.61	121,807,100	9.95
- ค่าตอบแทน ใช้สอย วัสดุ	155,186,800	39.16	110,780,400	-28.61	121,807,100	9.95
- ค่าสาธารณูปโภค	-	-	-	-	-	-
งบลงทุน	50,000,000	12.62	2,000,000	-96.00	-	-
- ค่าครุภัณฑ์	-	-	2,000,000	0.00	-	-
- ค่าสิ่งก่อสร้าง	50,000,000	12.62	-	-100.00	-	-
งบเงินอุดหนุน	35,000,000	8.83	17,409,600	-50.26	-	-
งบรายจ่ายอื่น	131,150,200	33.09	23,250,000	-82.27	16,002,900	-31.17
รวมทั้งสิ้น	396,337,000	100.00	232,250,000	-41.40	220,355,000	-5.13

7. งบประมาณรายจ่ายจำแนกตามงบรายจ่าย (งบประมาณรายได้) ประจำปี พ.ศ. 2558 – 2560

ผลผลิต	ปีงบประมาณ 2558		ปีงบประมาณ 2559		ปีงบประมาณ 2560	
	จำนวนเงิน	ร้อยละ	จำนวนเงิน	เพิ่ม/ลด ร้อยละ	จำนวนเงิน	เพิ่ม/ลด ร้อยละ
ผู้สำเร็จการศึกษาด้านวิทยาศาสตร์และเทคโนโลยี	81,244,200	20.50	183,618,100	126.01	10,958,000	-94.03
ผู้สำเร็จการศึกษาด้านสังคมศาสตร์	221,426,100	55.87	2,953,100	-98.67	163,272,800	5428.86
ผลงานการให้บริการวิชาการ	45,000,000	11.35	0	-100.00	21,500	0.00
ผลงานทำนุบำรุงศิลปวัฒนธรรม						
ผลงานวิจัยเพื่อสร้างองค์ความรู้	13,666,700	3.45	6,868,800	-49.74	3,557,700	-48.20
โครงการสนับสนุนค่าใช้จ่ายในการจัดการศึกษา ตั้งแต่ระดับอนุบาลจนจบการศึกษาขั้นพื้นฐาน	35,000,000	8.83				
รวมทั้งสิ้น	396,337,000	100.00	232,250,000	-41.40	220,355,000	-5.13

ที่มา : กองนโยบายและแผน ข้อมูล ณ วันที่ 18 พฤศจิกายน 2559

บุคลากร

ปีงบประมาณ พ.ศ. 2559 มหาวิทยาลัยราชภัฏวไลยอลงกรณ์ ในพระบรมราชูปถัมภ์ มีบุคลากรจำนวนทั้งสิ้น 995 คน ประกอบด้วยบุคลากรสายวิชาการ 502 คน และสายสนับสนุน 493 คน จำแนกได้ดังนี้ (ข้อมูล ณ วันที่ 16 สิงหาคม 2559, ที่มา งานกาารเจ้าหน้าที่ สำนักงานอธิการบดี)

1.จำนวนบุคลากร จำแนกตามประเภทบุคลากร

ประเภทบุคลากร	สายงาน		รวม	ร้อยละ
	วิชาการ	สนับสนุน		
1. ข้าราชการ	91	12	103	10.35
2. พนักงานราชการ		22	22	2.21
3. ลูกจ้างประจำ		20	20	2.01
4. พนักงานมหาวิทยาลัย	411	224	635	63.82
5. เจ้าหน้าที่ประจำตามสัญญาจ้าง		30	30	3.02
6. ลูกจ้างชั่วคราว		185	185	18.59
รวม	502	493	995	100.00

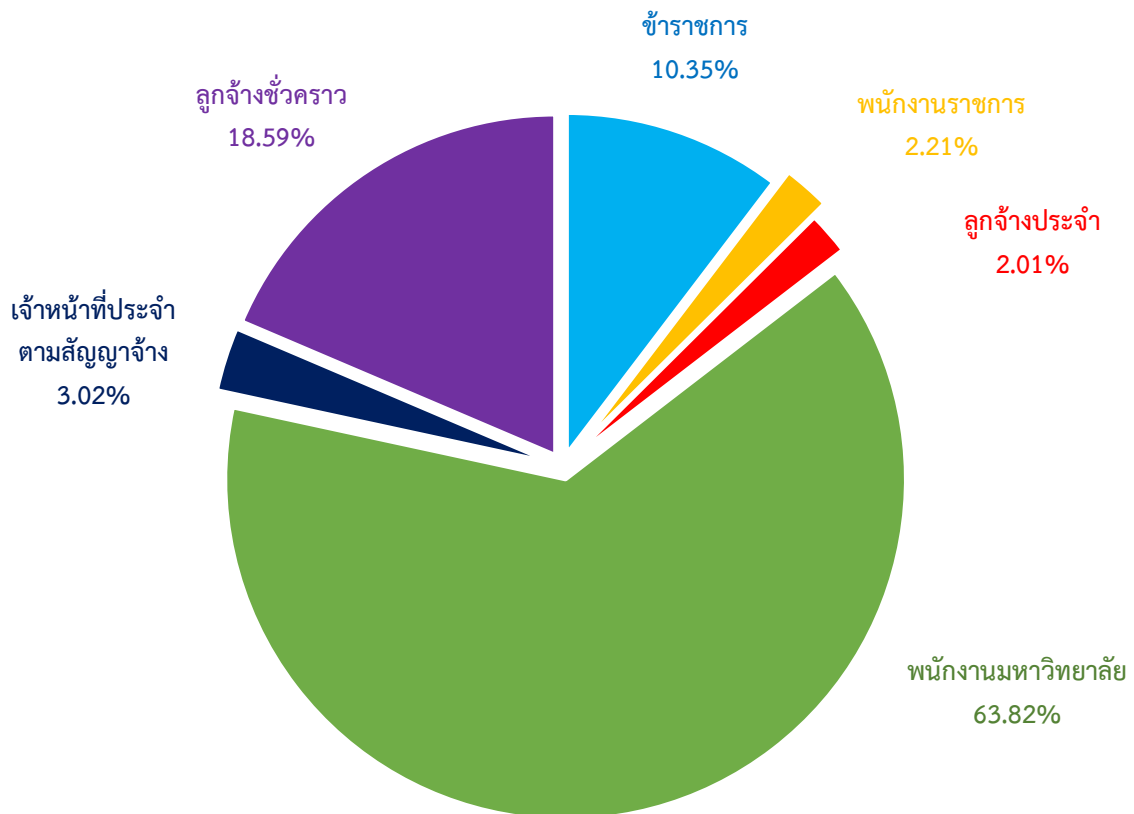

แผนภูมิแสดงสัดส่วนบุคลากร จำแนกตามประเภทบุคลากร

2. จำนวนบุคลากร จำแนกตามสายงาน

สายงาน	คุณวุฒิการศึกษา				รวม	ร้อยละ
	ต่ำกว่าปริญญาตรี	ปริญญาตรี	ปริญญาโท	ปริญญาเอก		
1. สายวิชาการ		43	347	112	502	50.45
2. สายสนับสนุน	200	236	56	1	493	49.55
รวม	200	279	403	113	995	100.00

แผนภูมิแสดงสัดส่วนบุคลากร จำแนกตามสายงาน

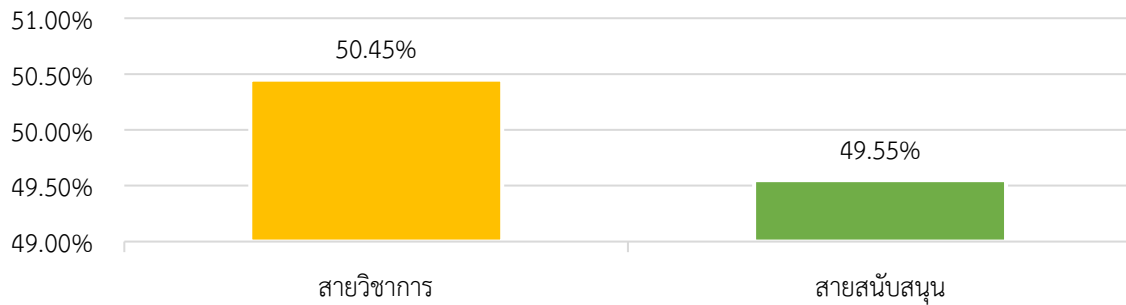

3. จำนวนบุคลากรสายวิชาการ จำแนกตามคณะ / หน่วยงาน และตำแหน่งทางวิชาการ

คณะ / หน่วยงาน	ตำแหน่งทางวิชาการ			รวม	ร้อยละ
	ศาสตราจารย์	รองศาสตราจารย์	ผู้ช่วยศาสตราจารย์		
1. คณะครุศาสตร์		3	12	15	16.30
2. คณะมนุษยศาสตร์และสังคมศาสตร์		2	8	10	10.87
3. คณะวิทยาการจัดการ		2	17	19	20.65
4. คณะวิทยาศาสตร์และเทคโนโลยี		2	21	23	25.00
5. คณะเทคโนโลยีอุตสาหกรรม		3	12	15	16.30
6. คณะเทคโนโลยีการเกษตร		1	6	7	7.61
7. วิทยาลัยนวัตกรรมการจัดการ			1	1	1.09
8. โรงเรียนสาธิต		1		1	1.09
9. สระแก้ว			1	1	1.09
รวม	0	14	78	92	100.00

แผนภูมิแสดงจำนวนบุคลากรสายวิชาการ จำแนกตามคณะ / หน่วยงาน และตำแหน่งทางวิชาการ

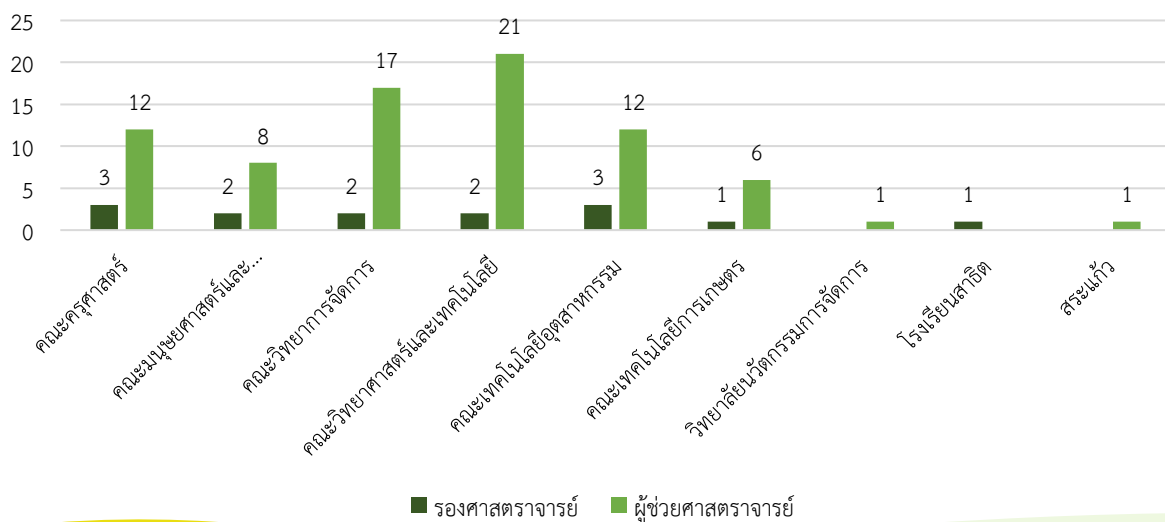

4. จำนวนบุคลากรสายวิชาการ จำแนกตามคณะ / หน่วยงาน และคุณวุฒิ

คณะ / หน่วยงาน	คุณวุฒิ			รวม	ร้อยละ
	ปริญญาตรี	ปริญญาโท	ปริญญาเอก		
1. คณะครุศาสตร์		43	23	66	13.15
2. คณะมนุษยศาสตร์และสังคมศาสตร์		66	16	82	16.33
3. คณะวิทยาการจัดการ		49	8	57	11.35
4. คณะวิทยาศาสตร์และเทคโนโลยี		97	28	125	24.90
5. คณะเทคโนโลยีอุตสาหกรรม		33	11	44	8.76
6. คณะเทคโนโลยีการเกษตร		8	7	15	2.99
7. วิทยาลัยนวัตกรรมการจัดการ		14	9	23	4.58
8. โรงเรียนสาธิต	43	13		56	11.16
9. สระแก้ว		14	5	19	3.79
10. ศูนย์ภาษา		5	1	6	1.20
11. งานวิชาศึกษาทั่วไป		5	4	9	1.79
รวม	43	347	112	502	100.00

แผนภูมิแสดงจำนวนบุคลากรสายวิชาการ จำแนกตามคณะ / หน่วยงาน และคุณวุฒิ

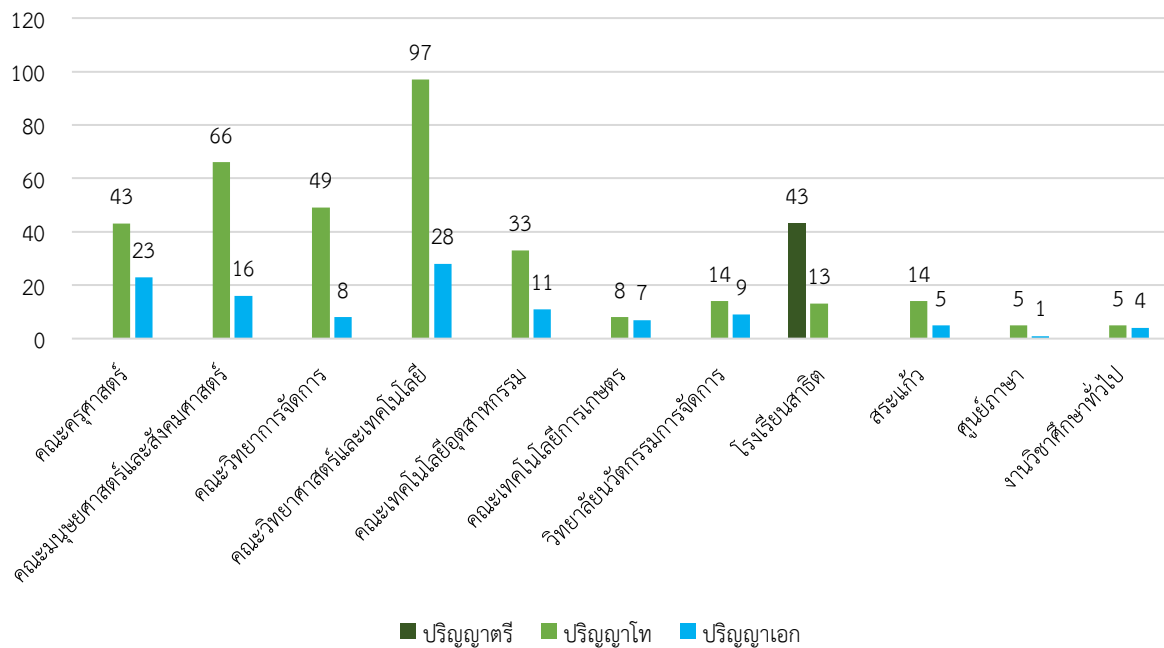

5. จำนวนบุคลากรสายสนับสนุน จำแนกตามคณะ / หน่วยงาน

คณะ / หน่วยงาน	ประเภท						รวม	ร้อยละ
	ข้าราชการ	ลูกจ้างประจำ	พนักงานราชการ	พนักงานมหาวิทยาลัย	เจ้าหน้าที่ประจำตามสัญญาจ้าง	ลูกจ้างชั่วคราว		
1. คณะครุศาสตร์	1		1	7		8	17	3.45
2. คณะมนุษยศาสตร์และสังคมศาสตร์	1			5	3	7	16	3.25
3. คณะวิทยาการจัดการ				9	1	9	19	3.85
4. คณะวิทยาศาสตร์และเทคโนโลยี	1	1		17	5	9	33	6.69
5. คณะเทคโนโลยีอุตสาหกรรม	1			8	1	8	18	3.65
6. คณะเทคโนโลยีการเกษตร	1			6	1	5	13	2.64
7. วิทยาลัยนวัตกรรมการจัดการ				8			9	1.83
8. สำนักงานอธิการบดี	1						1	0.20
- กองกลาง	1	11	10	38	1	54	115	23.33
- กองพัฒนานักศึกษา		1	3	9		1	14	2.84
- กองนโยบายและแผน	1			6			7	1.42
9. หน่วยตรวจสอบภายใน			1				1	0.20
10. บัณฑิตวิทยาลัย				6	2		8	1.62
11. สำนักส่งเสริมวิชาการและงานทะเบียน	1	2	3	10			16	3.25
12. สำนักส่งเสริมการเรียนรู้และบริการวิชาการ	1			5	1		7	1.42
13. สำนักบริหารทรัพย์สินและรายได้		2	1	27	1	52	83	16.84
14. สำนักวิทยบริการและเทคโนโลยีสารสนเทศ	1			21		4	26	5.27
15. สถาบันวิจัยและพัฒนา	1	1		3	1		6	1.22
16. ศูนย์กรุงเทพมหานคร		1		4			5	1.01
17. สระแก้ว				4	1	13	18	3.65
18. ศูนย์คอมพิวเตอร์				3			4	0.81
19. ศูนย์บ่มเพาะวิสาหกิจ					3		3	0.61
20. สำนักมาตรฐานและจัดการคุณภาพ				3			4	0.81
21. งานวิชาศึกษาทั่วไป				3	2		5	1.01
22. งานวิเทศสัมพันธ์				2	2		4	0.81
23. สำนักงานสภามหาวิทยาลัย			1	2			3	0.61
24. ศูนย์ภาษา				3	1	1	5	1.01
25. โรงเรียนสาธิต		1		9	3	14	27	5.48
26. งานศูนย์พัฒนาอาจารย์และบุคลากรมืออาชีพ				3	1		4	0.81
27. สำนักศิลปวัฒนธรรม				2			2	0.41
รวม	12	20	22	224	30	185	493	100.00



รายงานประจำปี
2559

มหาวิทยาลัยราชภัฏวไลยอลงกรณ์ ในพระบรมราชูปถัมภ์

ANNUAL REPORT 2016 | VALAYA ALONGKORN RAJABHAT UNIVERSITY

01

การผลิตบัณฑิต

<http://www.vru.ac.th>



หลักสูตร

มหาวิทยาลัยราชภัฏวไลยอลงกรณ์ ในพระบรมราชูปถัมภ์ จังหวัดปทุมธานี มีการจัดการเรียนการสอนทั้งหมด 6 คณะ 1 วิทยาลัย ประกอบด้วย 1) คณะครุศาสตร์ 2) คณะมนุษยศาสตร์และสังคมศาสตร์ 3) คณะวิทยาการจัดการ 4) คณะวิทยาศาสตร์และเทคโนโลยี 5) คณะเทคโนโลยีอุตสาหกรรม 6) คณะเทคโนโลยีการเกษตร และ 7) วิทยาลัยนวัตกรรมการจัดการ

มีหลักสูตรที่เปิดสอนทั้งสิ้น 22 หลักสูตร 65 สาขาวิชา แบ่งเป็น

1) ระดับปริญญาตรี 4 ปี	12	หลักสูตร	44	สาขาวิชา
2) ระดับปริญญาตรี 5 ปี	1	หลักสูตร	9	สาขาวิชา
3) ระดับประกาศนียบัตรบัณฑิต	1	หลักสูตร	1	สาขาวิชา
4) ระดับปริญญาโท	4	หลักสูตร	6	สาขาวิชา
5) ระดับปริญญาเอก	4	หลักสูตร	5	สาขาวิชา

โดยมีหลักสูตรระดับปริญญาตรี สอนเป็นภาษาอังกฤษ (English Program and International Program) ได้แก่

1) English Program มี 2 หลักสูตร 3 สาขาวิชา ได้แก่ (1) หลักสูตรครุศาสตรบัณฑิต สาขาวิชาคณิตศาสตร์ (5 ปี) (2) หลักสูตรครุศาสตรบัณฑิต สาขาวิชาวิทยาศาสตร์ทั่วไป (5 ปี) และ (3) หลักสูตรศิลปศาสตรบัณฑิต สาขาวิชาการจัดการการบริการและการโรงแรม

2) International Program มี 2 หลักสูตร 2 สาขาวิชา ได้แก่ (1) หลักสูตรศิลปศาสตรบัณฑิต สาขาวิชาภาษาอังกฤษเพื่อการสื่อสารนานาชาติ และ (2) หลักสูตรบริหารธุรกิจบัณฑิต สาขาวิชาการจัดการธุรกิจการบิน

3) Bilingual Program มี 1 หลักสูตร 1 สาขาวิชา ได้แก่ (1) หลักสูตรบริหารธุรกิจบัณฑิต สาขาวิชาการจัดการธุรกิจการบริการผู้สูงอายุ

นอกจากนี้ ยังมีจัดการเรียนการสอนที่ มหาวิทยาลัยราชภัฏวไลยอลงกรณ์ ในพระบรมราชูปถัมภ์ สระแก้ว โดยมีการจัดการเรียนการสอนทั้งหมด 3 คณะ ประกอบด้วย 1) คณะมนุษยศาสตร์และสังคมศาสตร์ 2) คณะวิทยาการจัดการ และ 3) คณะเทคโนโลยีการเกษตร มีหลักสูตรที่เปิดสอนทั้งสิ้น 3 หลักสูตร 3 สาขาวิชา ได้แก่ 1) หลักสูตรรัฐประศาสนศาสตรบัณฑิต สาขาวิชารัฐประศาสนศาสตร์ 2) หลักสูตรบริหารธุรกิจบัณฑิต สาขาวิชาการจัดการทั่วไป และ 3) หลักสูตรวิทยาศาสตร์บัณฑิต สาขาวิชาเกษตรศาสตร์

หลักสูตรที่เปิดสอน ปีการศึกษา 2559

1. คณะครุศาสตร์

ชื่อหลักสูตร	ชื่อปริญญา (ชื่อย่อ)	สาขาวิชา
ระดับปริญญาตรี		
ครุศาสตรบัณฑิต (ค.บ.5 ปี)	ค.บ.	ภาษาอังกฤษ
ครุศาสตรบัณฑิต (ค.บ.5 ปี)	ค.บ.	คณิตศาสตร์
ครุศาสตรบัณฑิต (ค.บ.5 ปี)	ค.บ.	เคมีและวิทยาศาสตร์ทั่วไป
ครุศาสตรบัณฑิต (ค.บ.5 ปี)	ค.บ.	ชีววิทยาและวิทยาศาสตร์ทั่วไป
ครุศาสตรบัณฑิต (ค.บ.5 ปี)	ค.บ.	การศึกษาปฐมวัย
ครุศาสตรบัณฑิต (ค.บ.5 ปี)	ค.บ.	ภาษาไทย
ครุศาสตรบัณฑิต (ค.บ.5 ปี)	ค.บ.	ภาษาจีน
ครุศาสตรบัณฑิต (ค.บ.5 ปี)	ค.บ.	วิทยาศาสตร์ทั่วไป (หลักสูตรภาษาอังกฤษ)
ครุศาสตรบัณฑิต (ค.บ.5 ปี)	ค.บ.	คณิตศาสตร์ (หลักสูตรภาษาอังกฤษ)
ระดับประกาศนียบัตรบัณฑิต		
ประกาศนียบัตรบัณฑิต	ป.บัณฑิต	วิชาชีพครู
ระดับปริญญาโท		
ครุศาสตรมหาบัณฑิต	ค.ม.	การบริหารการศึกษา
ครุศาสตรมหาบัณฑิต	ค.ม.	หลักสูตรและการสอน
ระดับปริญญาเอก		
ครุศาสตรดุษฎีบัณฑิต	ค.ด.	การบริหารการศึกษา
ปรัชญาดุษฎีบัณฑิต	ปร.ด.	หลักสูตรและการสอน

2. คณะมนุษยศาสตร์และสังคมศาสตร์

ชื่อหลักสูตร	ชื่อปริญญา (ชื่อย่อ)	สาขาวิชา
ระดับปริญญาตรี		
ศิลปศาสตรบัณฑิต	ศศ.บ.	ดนตรีสากล
ศิลปศาสตรบัณฑิต	ศศ.บ.	ภาษาอังกฤษ
ศิลปศาสตรบัณฑิต	ศศ.บ.	ภาษาไทยเพื่อนวัตกรรมและการสื่อสาร
ศิลปศาสตรบัณฑิต	ศศ.บ.	สังคมศาสตร์เพื่อการพัฒนา
		 แขนงวิชาการบริหารภาครัฐและท้องถิ่น
		 แขนงวิชาการพัฒนาสังคมและความมั่นคงของมนุษย์
ศิลปศาสตรบัณฑิต	ศศ.บ.	สารสนเทศศาสตร์
ศิลปศาสตรบัณฑิต	ศศ.บ.	จิตวิทยา
ศิลปศาสตรบัณฑิต	ศศ.บ.	การพัฒนาชุมชน
ศิลปศาสตรบัณฑิต	ศศ.บ.	ภาษาอังกฤษเพื่อการสื่อสารนานาชาติ (หลักสูตรนานาชาติ)
รัฐประศาสนศาสตรบัณฑิต	ร.บ.บ.	รัฐประศาสนศาสตร์
นิติศาสตรบัณฑิต	น.บ.	นิติศาสตร์
ศิลปกรรมศาสตรบัณฑิต	ศป.บ.	ทัศนศิลป์

3. คณะวิทยาการจัดการ

ชื่อหลักสูตร	ชื่อปริญญา (ชื่อย่อ)	สาขาวิชา
ระดับปริญญาตรี		
ศิลปศาสตรบัณฑิต	ศศ.บ.	การจัดการท่องเที่ยว
บริหารธุรกิจบัณฑิต	บธ.บ.	การจัดการทั่วไป
บริหารธุรกิจบัณฑิต	บธ.บ.	การบริหารธุรกิจ
		✿ แขนงวิชาการตลาด
		✿ แขนงวิชาการเงินการธนาคาร
บริหารธุรกิจบัณฑิต	บธ.บ.	✿ แขนงวิชาการบริหารทรัพยากรมนุษย์
บริหารธุรกิจบัณฑิต	บธ.บ.	คอมพิวเตอร์ธุรกิจ
บริหารธุรกิจบัณฑิต	บธ.บ.	การจัดการธุรกิจค้าปลีก
บริหารธุรกิจบัณฑิต	บธ.บ.	การจัดการโลจิสติกส์และซัพพลายเชน
บัญชีบัณฑิต	บช.บ.	การบัญชี
เศรษฐศาสตรบัณฑิต	ศ.บ.	เศรษฐศาสตร์
นิเทศศาสตรบัณฑิต	นศ.บ.	นิเทศศาสตร์

4. คณะวิทยาศาสตร์และเทคโนโลยี

ชื่อหลักสูตร	ชื่อปริญญา (ชื่อย่อ)	สาขาวิชา
ระดับปริญญาตรี		
วิทยาศาสตร์บัณฑิต	วท.บ.	เทคโนโลยีชีวภาพ
วิทยาศาสตร์บัณฑิต	วท.บ.	วิทยาศาสตร์ความปลอดภัย
วิทยาศาสตร์บัณฑิต	วท.บ.	อาชีวอนามัยและความปลอดภัย
วิทยาศาสตร์บัณฑิต	วท.บ.	คณิตศาสตร์ประยุกต์
วิทยาศาสตร์บัณฑิต	วท.บ.	วิทยาศาสตร์สิ่งแวดล้อม
วิทยาศาสตร์บัณฑิต	วท.บ.	วิทยาการคอมพิวเตอร์
วิทยาศาสตร์บัณฑิต	วท.บ.	เทคโนโลยีสารสนเทศ
วิทยาศาสตร์บัณฑิต	วท.บ.	คหกรรมศาสตร์
วิทยาศาสตร์บัณฑิต	วท.บ.	เคมี
วิทยาศาสตร์บัณฑิต	วท.บ.	โภชนาการและการกำหนดอาหาร
สาธารณสุขศาสตรบัณฑิต	ส.บ.	สาธารณสุขศาสตร์
* (อยู่ใน โครงการจัดตั้งคณะสาธารณสุขศาสตร์)		
สาธารณสุขศาสตรบัณฑิต	ส.บ.	การจัดการสถานพยาบาล
* (อยู่ใน โครงการจัดตั้งคณะสาธารณสุขศาสตร์)		
ระดับปริญญาโท		
วิทยาศาสตรมหาบัณฑิต	วท.ม.	วิทยาศาสตรศึกษา
ระดับปริญญาเอก		
ปรัชญาดุษฎีบัณฑิต	ปร.ด.	วิทยาศาสตรศึกษา

5. คณะเทคโนโลยีอุตสาหกรรม

ชื่อหลักสูตร	ชื่อปริญญา (ชื่อย่อ)	สาขาวิชา
ระดับปริญญาตรี		
วิทยาศาสตร์บัณฑิต	วท.บ.	อิเล็กทรอนิกส์สื่อสารและคอมพิวเตอร์
เทคโนโลยีบัณฑิต	วท.บ.	เทคโนโลยีเซรามิกส์
เทคโนโลยีบัณฑิต	วท.บ.	ออกแบบผลิตภัณฑ์อุตสาหกรรม
เทคโนโลยีบัณฑิต	ทล.บ.	เทคโนโลยีวิศวกรรม
		✿ กลุ่มวิชาเทคโนโลยีวิศวกรรมไฟฟ้า
		✿ กลุ่มวิชาเทคโนโลยีวิศวกรรมการผลิต
		✿ กลุ่มวิชาเทคโนโลยีวิศวกรรมเครื่องกล
		✿ กลุ่มวิชาเทคโนโลยีวิศวกรรมการจัดการอุตสาหกรรม
วิศวกรรมศาสตรบัณฑิต	วศ.บ.	วิศวกรรมอัตโนมัติ

6. คณะเทคโนโลยีการเกษตร

ชื่อหลักสูตร	ชื่อปริญญา (ชื่อย่อ)	สาขาวิชา
ระดับปริญญาตรี		
วิทยาศาสตร์บัณฑิต	วท.บ.	วิทยาศาสตร์และเทคโนโลยีการอาหาร
วิทยาศาสตร์บัณฑิต	วท.บ.	เกษตรศาสตร์
		✿ แขนงวิชาเทคโนโลยีการผลิตพืช
		✿ แขนงวิชาสัตวศาสตร์
วิทยาศาสตร์บัณฑิต	วท.บ.	เทคโนโลยีภูมิทัศน์
ระดับปริญญาเอก		
วิทยาศาสตรมหาบัณฑิต	วท.ม.	เทคโนโลยีการจัดการเกษตร

7. วิทยาลัยนวัตกรรมการจัดการ

ชื่อหลักสูตร	ชื่อปริญญา (ชื่อย่อ)	สาขาวิชา
ระดับปริญญาตรี		
ศิลปศาสตรบัณฑิต	ศศ.บ.	การบริการในอุตสาหกรรมการบิน
ศิลปศาสตรบัณฑิต	ศศ.บ.	การจัดการบริการและการโรงแรม (หลักสูตรภาษาอังกฤษ)
บริหารธุรกิจบัณฑิต	บธ.บ.	การจัดการธุรกิจการบิน (หลักสูตรนานาชาติ)
บริหารธุรกิจบัณฑิต	บธ.บ.	การจัดการธุรกิจการบริการผู้สูงอายุ (หลักสูตรสองภาษา)
ระดับปริญญาเอก		
รัฐประศาสนศาสตรมหาบัณฑิต	รป.ม.	รัฐประศาสนศาสตร์
บริหารธุรกิจมหาบัณฑิต	บธ.ม.	บริหารธุรกิจ
ระดับปริญญาเอก		
รัฐประศาสนศาสตรดุษฎีบัณฑิต	รป.ด.	รัฐประศาสนศาสตร์
บริหารธุรกิจดุษฎีบัณฑิต	บธ.ด.	บริหารธุรกิจ



8. มหาวิทยาลัยราชภัฏวไลยอลงกรณ์ ในพระบรมราชูปถัมภ์ สระแก้ว

คณะมนุษยศาสตร์และสังคมศาสตร์

ชื่อหลักสูตร	ชื่อปริญญา (ชื่อย่อ)	สาขาวิชา
ระดับปริญญาตรี		
รัฐประศาสนศาสตรบัณฑิต	รป.บ.	รัฐประศาสนศาสตร์

คณะวิทยาการจัดการ

ชื่อหลักสูตร	ชื่อปริญญา (ชื่อย่อ)	สาขาวิชา
ระดับปริญญาตรี		
บริหารธุรกิจบัณฑิต	บธ.บ.	การจัดการทั่วไป

คณะเทคโนโลยีการเกษตร

ชื่อหลักสูตร	ชื่อปริญญา (ชื่อย่อ)	สาขาวิชา
ระดับปริญญาตรี		
วิทยาศาสตร์บัณฑิต	วท.บ.	เกษตรศาสตร์
		✿ แขนงวิชาเทคโนโลยีการผลิตพืช
		✿ แขนงวิชาสัตวศาสตร์

ปริญญากิตติมศักดิ์

ปี	ลำดับที่	พระนาม / ชื่อ นามสกุล	ชื่อปริญญา / สาขาวิชา
2559	1	นายอำนาจ ทงกัก	วิทยาศาสตรดุษฎีบัณฑิตกิตติมศักดิ์ สาขาวิชาเทคโนโลยีการจัดการเกษตร
	2	นางโยษิตา บุญเรือง	วิทยาศาสตรบัณฑิตกิตติมศักดิ์ สาขาวิชาวิทยาศาสตร์และเทคโนโลยีการอาหาร
2558	1	สมเด็จพระเทพรัตนราชสุดาฯ สยามบรมราชกุมารี	ครุศาสตรดุษฎีบัณฑิตกิตติมศักดิ์ สาขาวิชาการบริหารการศึกษา
2556	1	นายยงยุทธ วิจารณ์กุล	ศิลปศาสตรดุษฎีบัณฑิตกิตติมศักดิ์ สาขาวิชาสังคมศาสตร์เพื่อการพัฒนา
	2	พระราชรัตนรังสี (วีระยุทธ์) วีระยุทธ	ศิลปศาสตรดุษฎีบัณฑิตกิตติมศักดิ์ สาขาวิชาพัฒนาชุมชน
	3	พระครูปลัด อุเทน สิริสาโร	ศิลปศาสตรมหาบัณฑิตกิตติมศักดิ์ สาขาวิชาสังคมศาสตร์เพื่อการพัฒนา
2555	1	พระเจ้าหลานเธอ พระองค์เจ้าพัชรกิติยาภา	นิติศาสตรดุษฎีบัณฑิตกิตติมศักดิ์ สาขานิติศาสตร์
2554	1	สมเด็จพระเทพรัตนราชสุดาฯ สยามบรมราชกุมารี	รัฐประศาสนศาสตรดุษฎีบัณฑิตกิตติมศักดิ์ สาขาวิชารัฐประศาสนศาสตร์
2553	1	สมเด็จพระบรมโอรสาธิราชฯ สยามมกุฎราชกุมาร	ศิลปศาสตรดุษฎีบัณฑิตกิตติมศักดิ์ สาขาวิชาการจัดการการบิน
2552	1	พระเจ้าวรวงศ์เธอ พระองค์เจ้าศรีรัศมิ์ พระวรชายา ในสมเด็จพระบรมโอรสาธิราชฯ สยามมกุฎราชกุมาร	ครุศาสตรดุษฎีบัณฑิตกิตติมศักดิ์ สาขาวิชาการศึกษาระดับมัธยมศึกษา
	2	นายนคร ตั้งคะพิภพ	ครุศาสตรดุษฎีบัณฑิตกิตติมศักดิ์ สาขาวิชาการบริหารการศึกษา
	3	นายพิศิษฐ์ เบญจมงคลวารีย์	ครุศาสตรดุษฎีบัณฑิตกิตติมศักดิ์ สาขาวิชาการส่งเสริมสุขภาพ
	4	นายสมนึก ธนเดชากุล	รัฐประศาสนศาสตรดุษฎีบัณฑิตกิตติมศักดิ์ สาขาวิชารัฐประศาสนศาสตร์

นักศึกษา

จำนวนนักศึกษาเข้าใหม่

ในปีการศึกษา 2559 มหาวิทยาลัยราชภัฏวไลยอลงกรณ์ ในพระบรมราชูปถัมภ์ มีนักศึกษาเข้าใหม่ จำนวนทั้งสิ้น 2,475 คน โดยจำแนกได้ดังนี้ (ที่มา : สำนักส่งเสริมวิชาการและงานทะเบียน ข้อมูล ณ วันที่ 23 พฤศจิกายน 2559)

1. จำนวนนักศึกษาเข้าใหม่ ปีการศึกษา 2559 จำแนกตามระดับการศึกษา

ระดับการศึกษา	จำนวนนักศึกษา(คน)	ร้อยละ
1. ประกาศนียบัตรบัณฑิต	151	6.17
2. ปริญญาตรี	2,231	91.21
3. ปริญญาโท	48	1.96
4. ปริญญาเอก	16	0.65
รวม	2,446	100.00

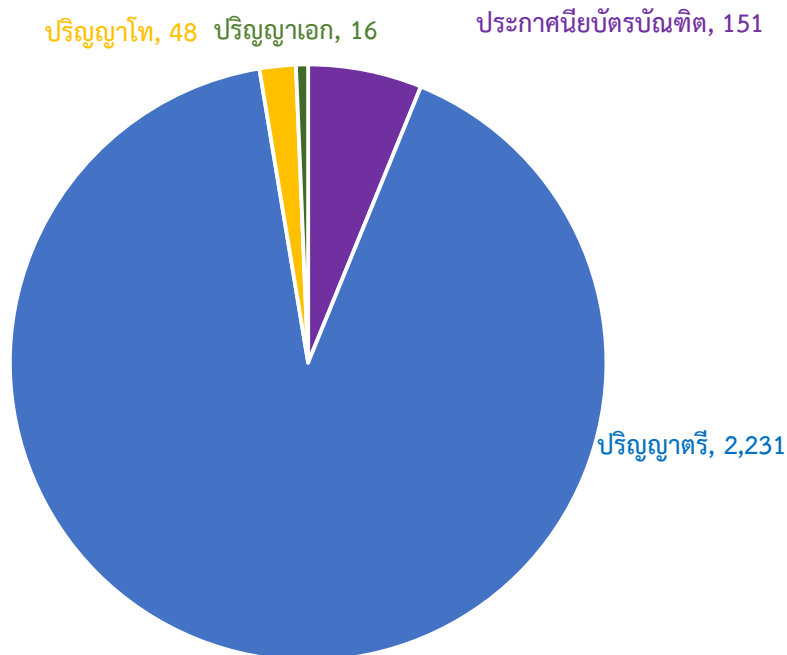

แผนภูมิแสดงจำนวนนักศึกษาเข้าใหม่ จำแนกตามระดับการศึกษา

2. จำนวนนักศึกษาเข้าใหม่ ระดับปริญญาตรี ปีการศึกษา 2559 จำแนกตามวุฒิการศึกษา

วุฒิการศึกษา	ภาคปกติ		ภาคพิเศษ		รวมทั้งหมด
	จำนวนนักศึกษา	ร้อยละ	จำนวนนักศึกษา	ร้อยละ	
1. ครุศาสตร์บัณฑิต (ค.บ.)	379	20.15	-	-	379
2. ศิลปศาสตรบัณฑิต (ศศ.บ.)	287	15.26	30	8.57	317
3. รัฐประศาสนศาสตรบัณฑิต (รป.บ.)	141	7.50	41	11.71	187
4. นิติศาสตรบัณฑิต (น.บ.)	49	2.60	-	-	49
5. ศิลปกรรมศาสตรบัณฑิต (ศป.บ.)	14	0.74	-	-	14
6. วิทยาศาสตร์บัณฑิต (วท.บ.)	317	16.85	36	10.29	353
7. สาธารณสุขศาสตรบัณฑิต (ส.บ.)	123	6.54	12	3.43	135
8. เทคโนโลยีบัณฑิต (ทล.บ.)	92	4.89	27	7.71	119
9. วิศวกรรมศาสตรบัณฑิต (วศ.บ.)	20	1.06	12	3.43	32
10. บริหารธุรกิจบัณฑิต (บธ.บ.)	288	15.31	144	41.14	432
11. บัญชีบัณฑิต (บช.บ.)	83	4.41	40	11.43	123
12. นิเทศศาสตรบัณฑิต (นศ.บ.)	78	4.15	8	2.29	86
13. เศรษฐศาสตรบัณฑิต (ศ.บ.)	10	0.53	-	0	10
รวม	1,881	100.00	350	100.00	2,231

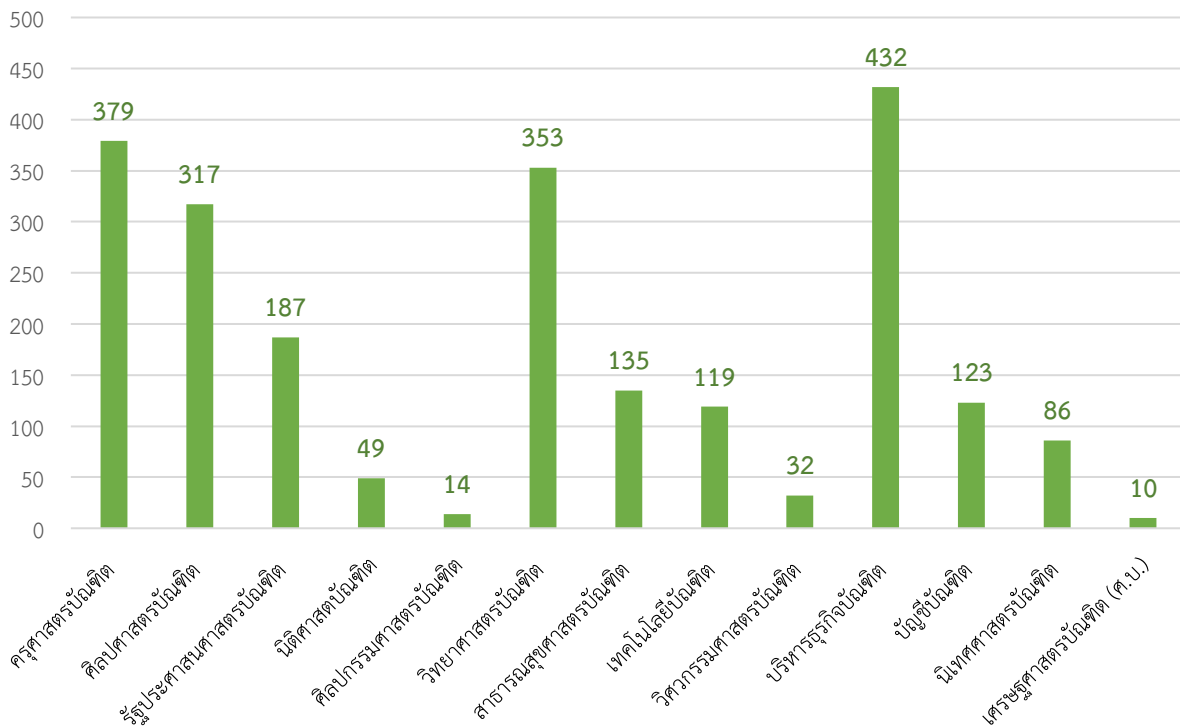

แผนภูมิแสดงจำนวนนักศึกษาเข้าใหม่ ระดับปริญญาตรี จำแนกตามวุฒิการศึกษา

3. จำนวนนักศึกษาใหม่ ระดับบัณฑิตศึกษา ปีการศึกษา 2559 จำแนกตามวุฒิการศึกษา

วุฒิการศึกษา	จำนวนนักศึกษา(คน)	ร้อยละ
1. ประกาศนียบัตรบัณฑิต (ป.บัณฑิต)	151	70.23
2. ครุศาสตรมหาบัณฑิต (ค.ม.)	16	7.44
3. บริหารธุรกิจมหาบัณฑิต (บธ.ม.)	22	10.23
4. วิทยาศาสตร์มหาบัณฑิต (วท.ม.)	2	0.93
5. รัฐประศาสนศาสตรมหาบัณฑิต (รป.ม)	8	3.72
6. ครุศาสตรดุษฎีบัณฑิต (ค.ด.)	4	1.86
7. ปรัชญาดุษฎีบัณฑิต (ปร.ด.)	12	5.58
รวม	215	100.00

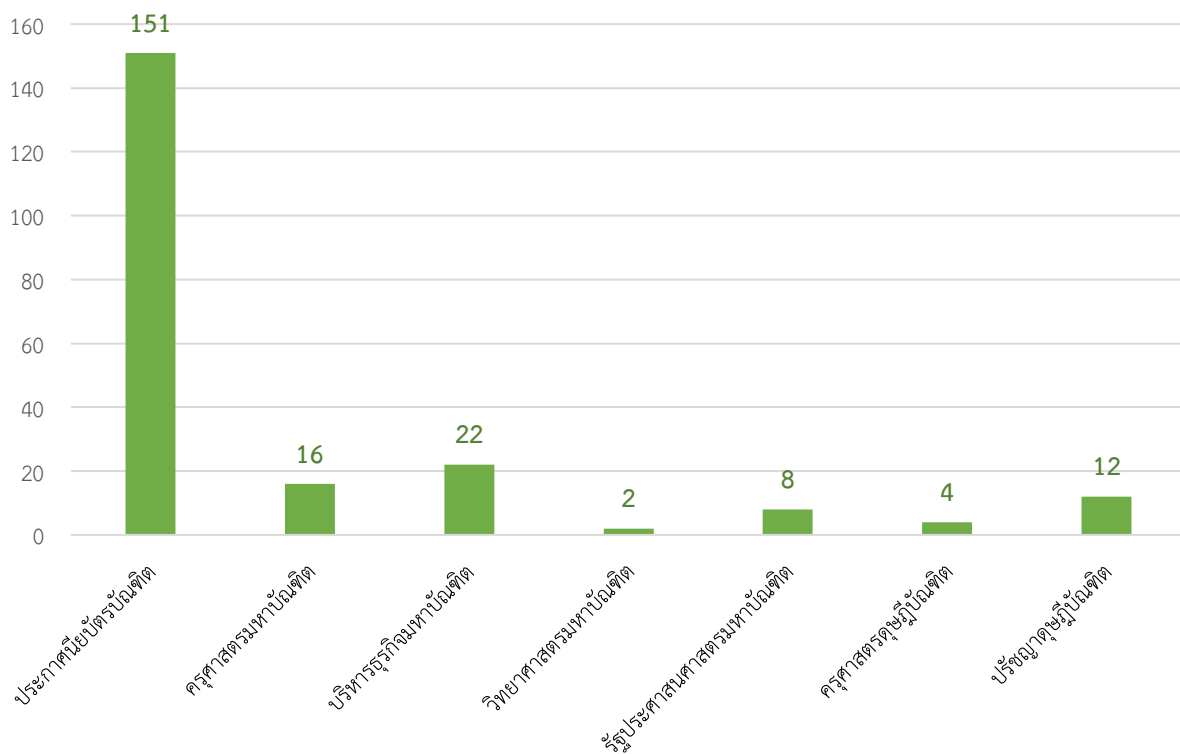

แผนภูมิแสดงจำนวนนักศึกษาใหม่ ระดับบัณฑิตศึกษา จำแนกตามวุฒิการศึกษา

4.จำนวนนักศึกษาใหม่ ปีการศึกษา 2559 จำแนกตามคณะ / วิทยาลัย

วุฒิการศึกษา	จำนวนนักศึกษา(คน)	ร้อยละ
1. คณะครุศาสตร์	580	23.43
2. คณะมนุษยศาสตร์และสังคมศาสตร์	496	20.04
3. คณะวิทยาศาสตร์และเทคโนโลยี	377	15.23
4. คณะเทคโนโลยีการเกษตร	67	2.71
5. คณะเทคโนโลยีอุตสาหกรรม	189	7.64
6. คณะวิทยาการจัดการ	668	26.99
7. วิทยาลัยนวัตกรรมการจัดการ	53	2.14
8. สระแก้ว	45	1.82
รวม	2,475	100.00

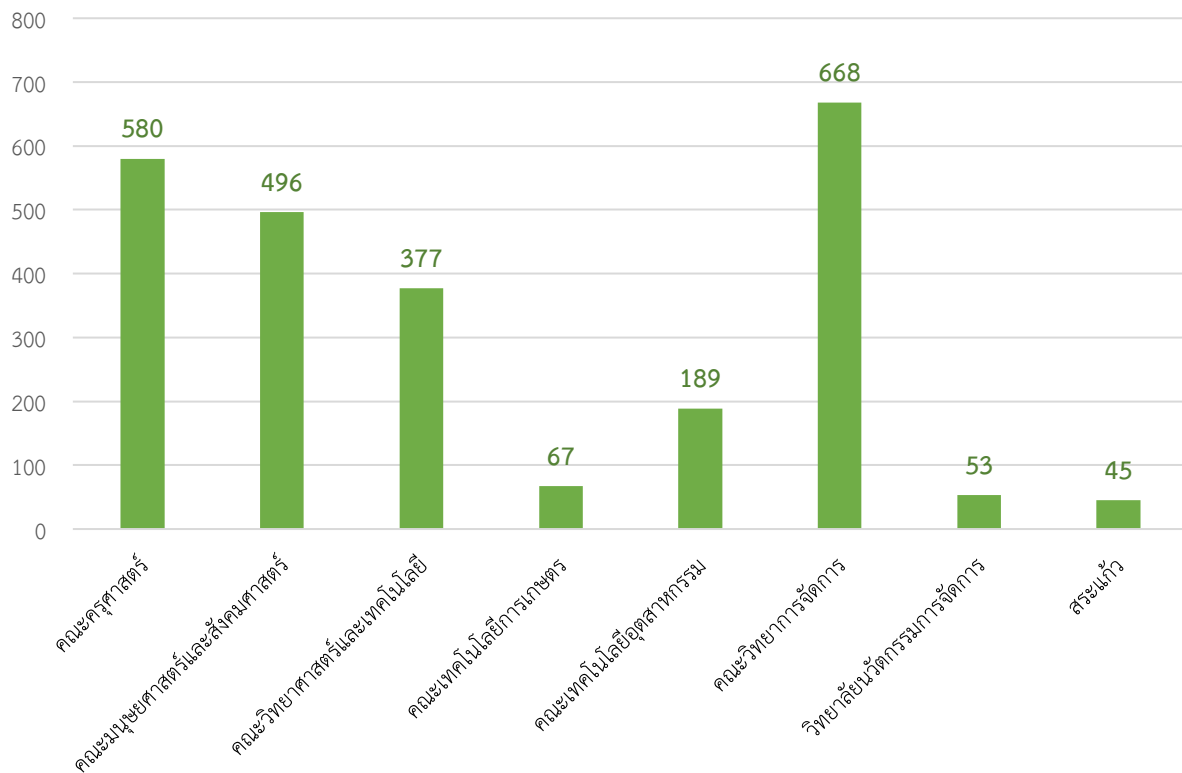

แผนภูมิแสดงจำนวนนักศึกษาใหม่ จำแนกตามคณะ / วิทยาลัย

จำนวนนักศึกษาชาวต่างชาติ

ในปีการศึกษา 2559 มหาวิทยาลัยราชภัฏวไลยอลงกรณ์ ในพระบรมราชูปถัมภ์ มีจำนวนนักศึกษาชาวต่างชาติ จำนวนทั้งสิ้น 32 คน โดยจำแนกได้ดังนี้ (ที่มา : งานวิเทศสัมพันธ์ ข้อมูล ณ วันที่ 7 ตุลาคม 2559)

1. จำนวนนักศึกษาชาวต่างชาติ ปีการศึกษา 2559 จำแนกตามระดับการศึกษา

ระดับการศึกษา	จำนวนนักศึกษา(คน)	ร้อยละ
1. ประกาศนียบัตรบัณฑิต	-	-
2.ปริญญาตรี	25	78.13
3.ปริญญาโท	5	15.62
4.ปริญญาเอก	2	6.25
รวม	32	100.00

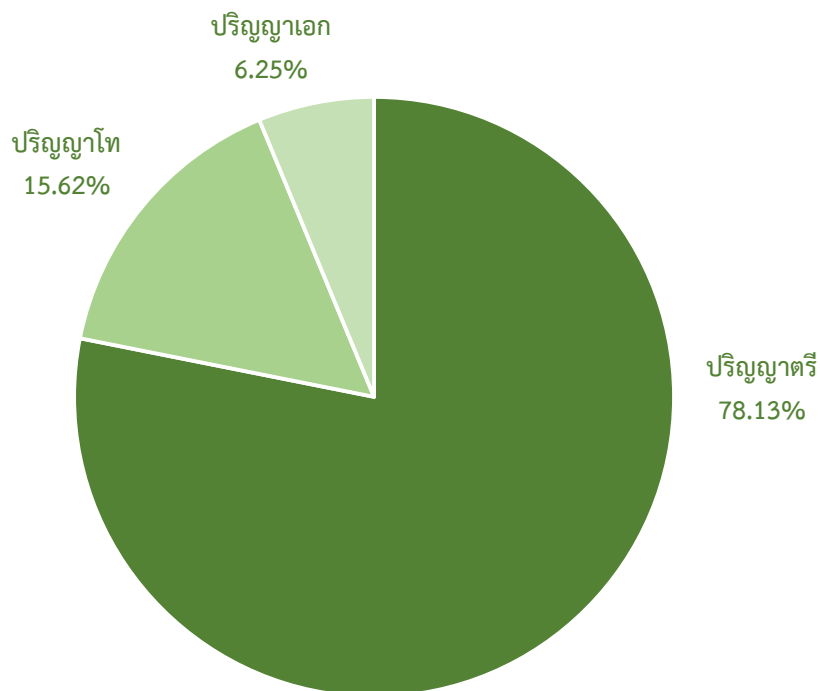

แผนภูมิแสดงจำนวนนักศึกษาชาวต่างชาติ จำแนกตามระดับการศึกษา

2. จำนวนนักศึกษาชาวต่างชาติ ปีการศึกษา 2559 จำแนกตามวุฒิการศึกษา

คณะ/วิทยาลัย	จำนวนนักศึกษา(คน)	ร้อยละ
1. ประกาศนียบัตรบัณฑิต	9	28.13
2. ปริญญาตรี	5	15.63
3. ปริญญาโท	1	3.12
4. ปริญญาเอก	17	53.12
รวม	32	100.00

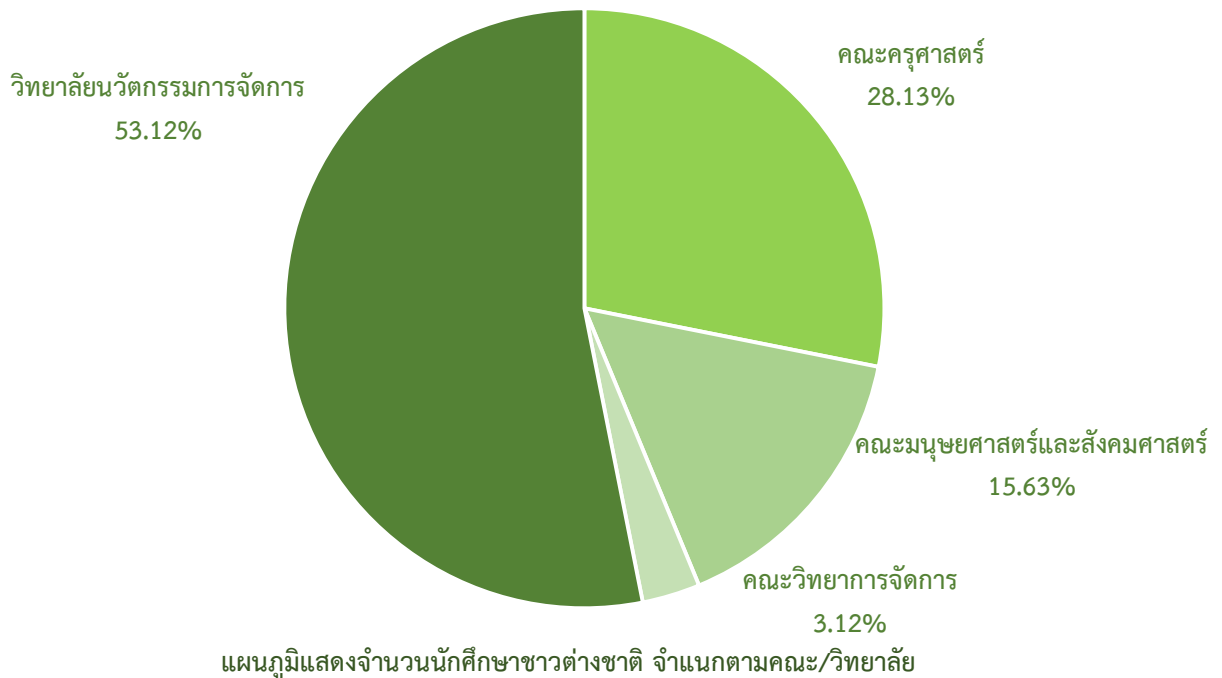

3. จำนวนนักศึกษาชาวต่างชาติ ปีการศึกษา 2559 จำแนกตามประเทศ

คณะ/วิทยาลัย	จำนวนนักศึกษา(คน)	ร้อยละ
1. สาธารณรัฐประชาชนจีน	24	75
2. ราชอาณาจักรกัมพูชา	5	15.63
3. สาธารณรัฐสังคมนิยมเวียดนาม	2	6.25
4. สาธารณรัฐฝรั่งเศส	1	3.12
รวม	32	100.00

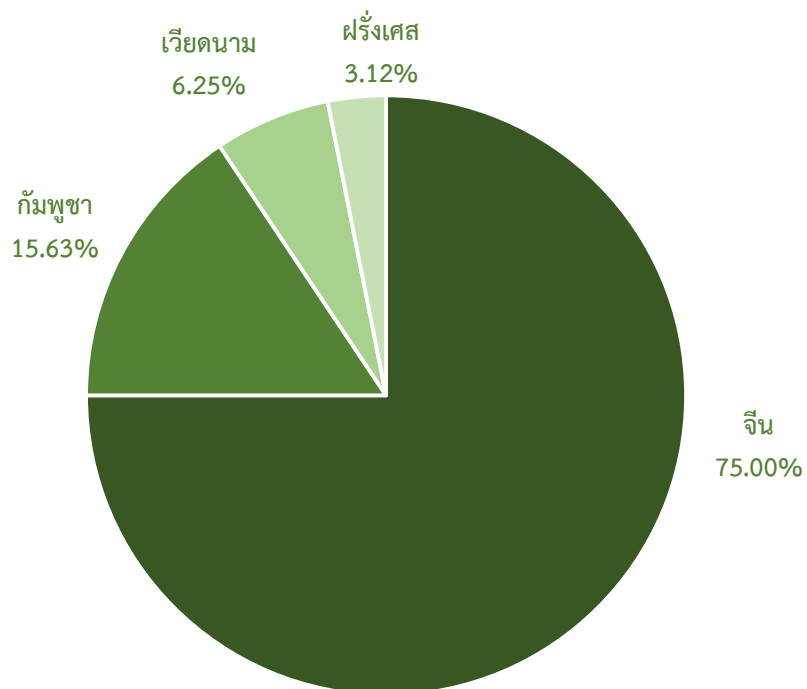

แผนภูมิแสดงจำนวนนักศึกษาชาวต่างชาติ จำแนกตามประเทศ

จำนวนผู้สำเร็จการศึกษา ประจำปีการศึกษา 2558

มหาวิทยาลัยราชภัฏวไลยอลงกรณ์ ในพระบรมราชูปถัมภ์ มีผู้สำเร็จการศึกษา ประจำปีการศึกษา 2558 จำนวนทั้งสิ้น 2,259 คน โดยจำแนก ได้ดังนี้ (ที่มา : สำนักงานส่งเสริมวิชาการและงานทะเบียน ข้อมูล ณ วันที่ 23 พฤศจิกายน 2559)

1. จำนวนผู้สำเร็จการศึกษา ปีการศึกษา 2558 จำแนกตามระดับการศึกษา

ระดับการศึกษา	จำนวนนักศึกษา(คน)	ร้อยละ
1.ปริญญาตรี	1,963	86.90
2.ประกาศนียบัตรบัณฑิต	134	5.93
3.ปริญญาโท	110	4.87
4.ปริญญาเอก	52	2.30
รวม	2,259	100.00

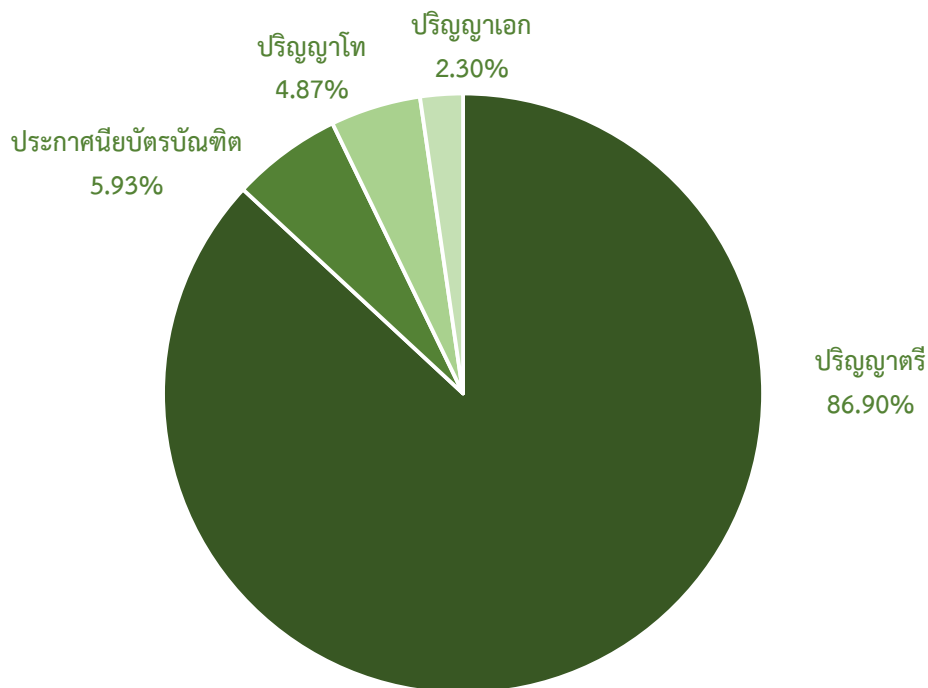

แผนภูมิแสดงจำนวนผู้สำเร็จการศึกษา จำแนกตามระดับการศึกษา

2. จำนวนผู้สำเร็จการศึกษา ระดับปริญญาตรี ปีการศึกษา 2558 จำแนกตามวุฒิการศึกษา

วุฒิการศึกษา	จำนวนนักศึกษา(คน)	ร้อยละ
1. ครุศาสตร์บัณฑิต (ค.บ.)	618	31.48
2. ศิลปศาสตรบัณฑิต (ศศ.บ.)	232	11.87
3. รัฐประศาสนศาสตรบัณฑิต (รป.บ.)	128	6.25
4. นิติศาสตรบัณฑิต (น.บ.)	24	1.22
5. ศิลปกรรมศาสตรบัณฑิต (ศป.บ.)	14	0.71
6. วิทยาศาสตร์บัณฑิต (วท.บ.)	207	10.55
7. สาธารณสุขศาสตรบัณฑิต (ส.บ.)	61	3.11
8. เทคโนโลยีบัณฑิต (ทล.บ.)	51	2.60
9. วิศวกรรมศาสตรบัณฑิต (วศ.บ.)	5	0.25
10. บริหารธุรกิจบัณฑิต (บธ.บ.)	534	27.20
11. บัญชีบัณฑิต (บช.บ.)	52	2.65
12. นิเทศศาสตรบัณฑิต (นศ.บ.)	36	1.83
รวม	1,963	100.00

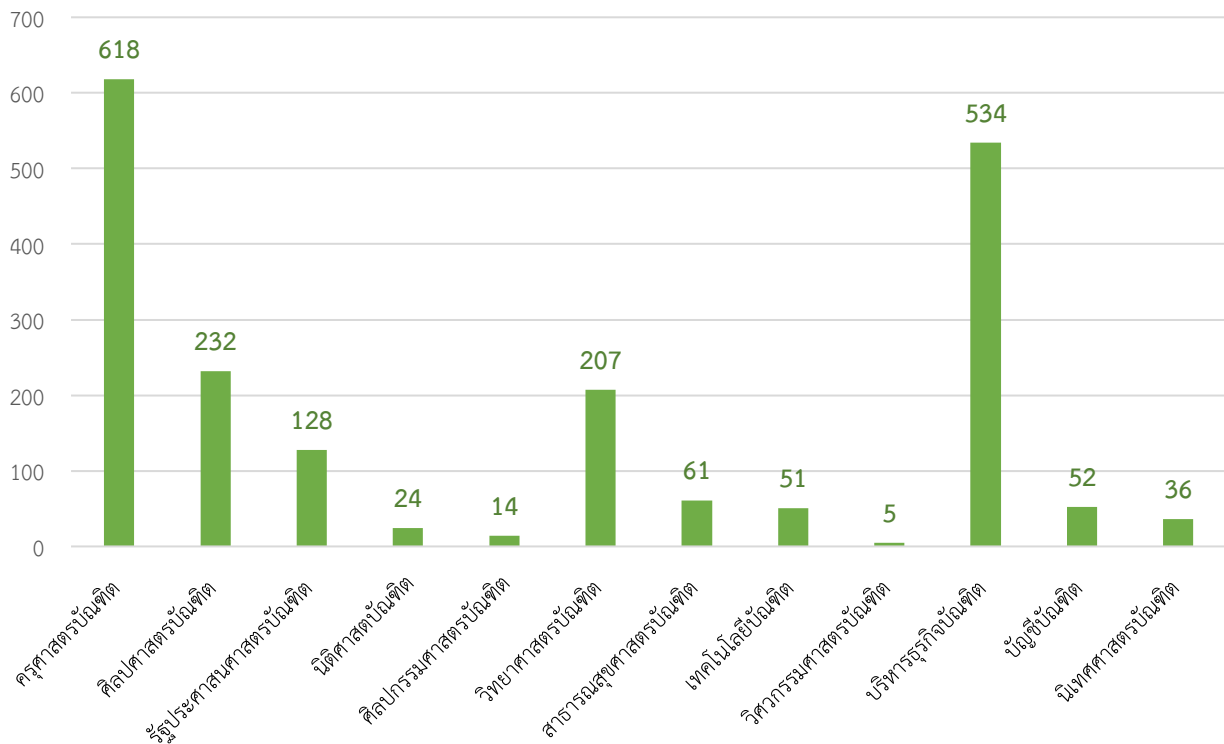

แผนภูมิแสดงจำนวนผู้สำเร็จการศึกษา ระดับปริญญาตรี จำแนกตามวุฒิการศึกษา

3. จำนวนผู้สำเร็จการศึกษา ระดับบัณฑิตศึกษา ปีการศึกษา 2558 จำแนกตามวุฒิการศึกษา

วุฒิการศึกษา	จำนวนนักศึกษา(คน)	ร้อยละ
1. ประกาศนียบัตรบัณฑิต (ป.บัณฑิต)	134	45.27
2. ครุศาสตรมหาบัณฑิต (ค.ม.)	40	13.51
3. บริหารธุรกิจมหาบัณฑิต (บธ.ม.)	38	12.84
4. วิทยาศาสตรมหาบัณฑิต (วท.ม.)	5	1.69
5. รัฐประศาสนศาสตรมหาบัณฑิต (รป.ม)	27	9.12
6. ครุศาสตรดุษฎีบัณฑิต (ค.ด.)	8	2.70
7. ปรัชญาดุษฎีบัณฑิต (ปร.ด.)	11	3.72
8. รัฐประศาสนศาสตรดุษฎีบัณฑิต (รป.ด.)	33	11.15
รวม	296	100.00

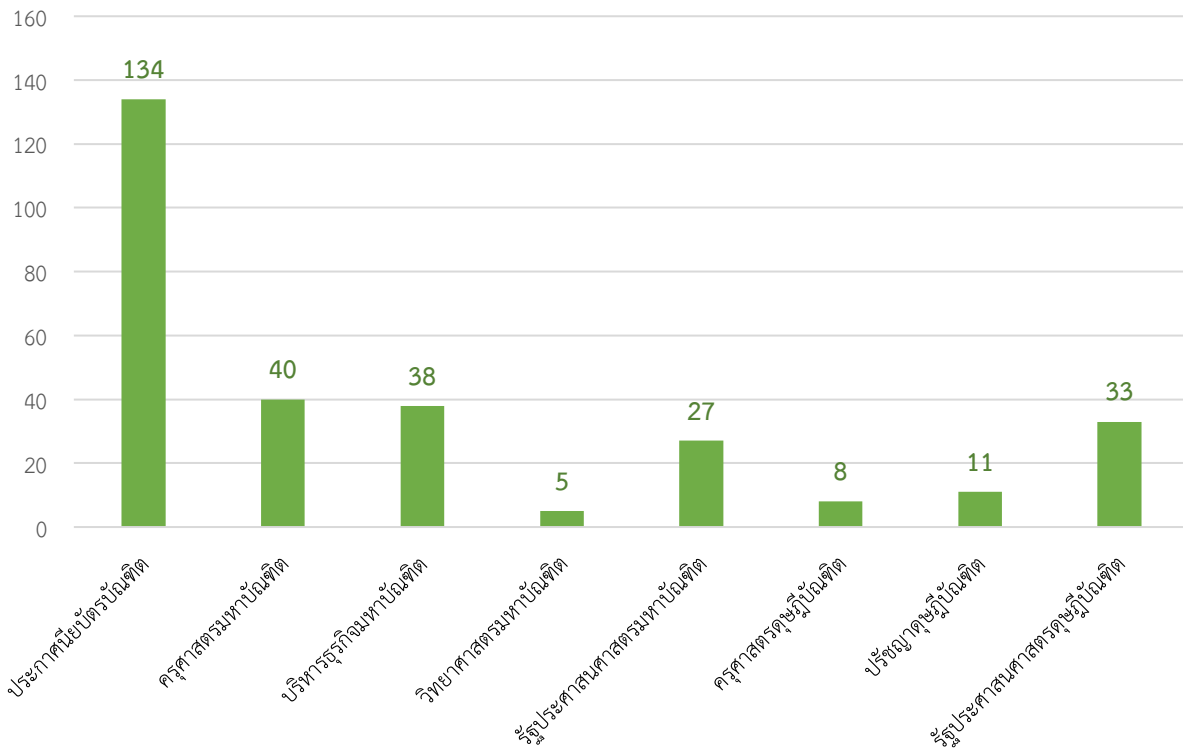

แผนภูมิแสดงจำนวนผู้สำเร็จการศึกษา ระดับบัณฑิตศึกษา จำแนกตามวุฒิการศึกษา

5. จำนวนผู้สำเร็จการศึกษา ปีการศึกษา 2558 จำแนกตามคณะ / วิทยาลัย

วุฒิการศึกษา	จำนวนนักศึกษา(คน)	ร้อยละ
1. คณะครุศาสตร์	801	35.46
2. คณะมนุษยศาสตร์และสังคมศาสตร์	339	15.01
3. คณะวิทยาศาสตร์และเทคโนโลยี	204	9.03
4. คณะเทคโนโลยีการเกษตร	29	1.28
5. คณะเทคโนโลยีอุตสาหกรรม	82	3.63
6. คณะวิทยาการจัดการ	674	29.84
7. วิทยาลัยนวัตกรรมการจัดการ	130	5.75
รวม	2,259	100.00

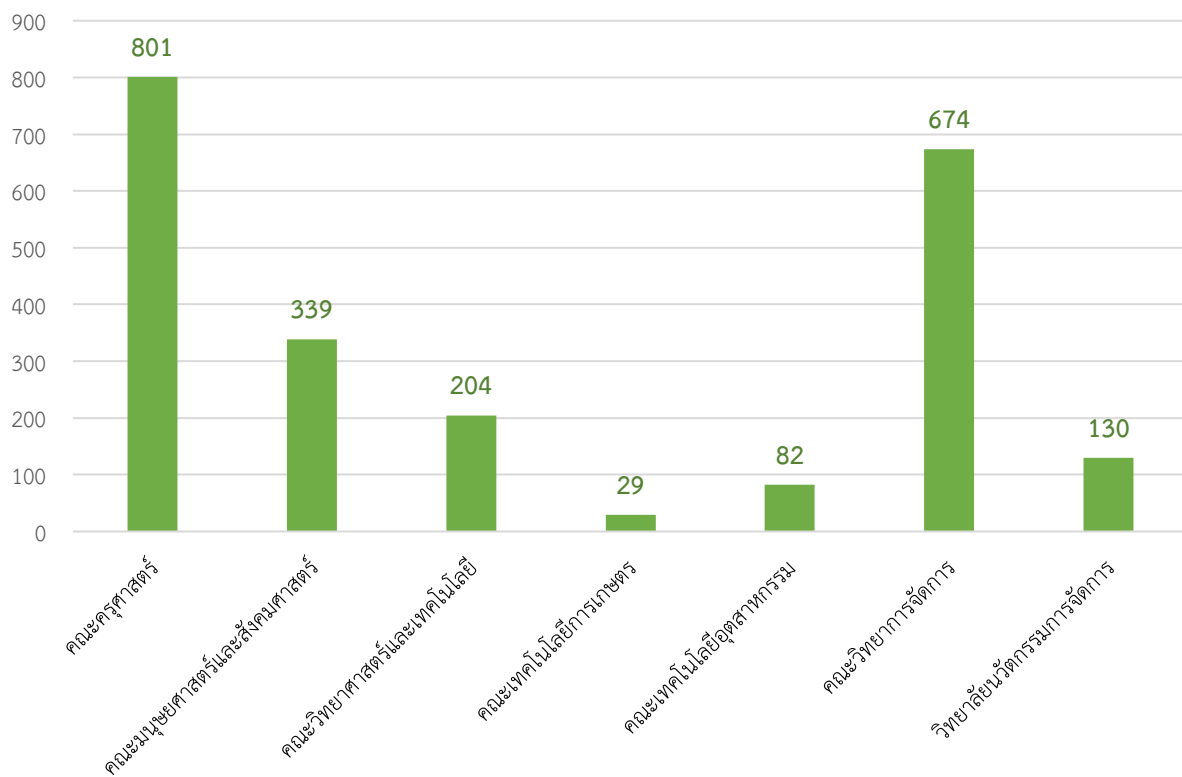

แผนภูมิแสดงจำนวนผู้สำเร็จการศึกษา จำแนกตามคณะ / วิทยาลัย

การปรับปรุงพัฒนาหลักสูตร

ปีงบประมาณ พ.ศ. 2559 มหาวิทยาลัยราชภัฏวไลยอลงกรณ์ ในพระบรมราชูปถัมภ์ มีหลักสูตรปรับปรุง จำนวน 15 หลักสูตร ดังนี้

หลักสูตรปรับปรุง

1. หลักสูตรวิทยาศาสตรบัณฑิต สาขาวิชาวิทยาศาสตร์สิ่งแวดล้อม
2. หลักสูตรวิทยาศาสตรบัณฑิต สาขาวิชาวิทยาการคอมพิวเตอร์
3. หลักสูตรวิทยาศาสตรบัณฑิต สาขาวิชาเทคโนโลยีสารสนเทศ
4. หลักสูตรเทคโนโลยีบัณฑิต สาขาวิชาเทคโนโลยีเซรามิกส์
5. หลักสูตรเทคโนโลยีบัณฑิต สาขาวิชาออกแบบผลิตภัณฑ์อุตสาหกรรม
6. หลักสูตรเทคโนโลยีบัณฑิต สาขาวิชาเทคโนโลยีวิศวกรรม
7. หลักสูตรวิศวกรรมศาสตรบัณฑิต สาขาวิชาวิศวกรรมอัตโนมัติ
8. หลักสูตรศิลปศาสตรบัณฑิต สาขาวิชาการท่องเที่ยว
9. หลักสูตรนิเทศศาสตรบัณฑิต สาขาวิชานิเทศศาสตร์
10. หลักสูตรศิลปศาสตรบัณฑิต สาขาวิชาภาษาอังกฤษ
11. หลักสูตรศิลปศาสตรบัณฑิต สาขาวิชาสังคมศาสตร์เพื่อการพัฒนา
12. หลักสูตรศิลปศาสตรบัณฑิต สาขาวิชาจิตวิทยา
13. หลักสูตรรัฐประศาสนศาสตรบัณฑิต สาขาวิชารัฐประศาสนศาสตร์
14. หลักสูตรรัฐประศาสนศาสตรมหาบัณฑิต สาขาวิชารัฐประศาสนศาสตร์
15. หลักสูตรรัฐประศาสนศาสตรดุษฎีบัณฑิต สาขาวิชารัฐประศาสนศาสตร์

ทรัพยากรสารสนเทศ

ในปีงบประมาณ พ.ศ. 2559 มหาวิทยาลัยราชภัฏวไลยอลงกรณ์ ในพระบรมราชูปถัมภ์ มีหน่วยงานที่ให้บริการด้านทรัพยากรสารสนเทศ ได้แก่ สำนักวิทยบริการและเทคโนโลยีสารสนเทศ โดยมีจำนวนทรัพยากรสารสนเทศ ดังรายละเอียดต่อไปนี้

ประเภท	รายการ	จำนวน (หน่วย)
สื่อสตัททัศน์วัสดุ	ซีดีรอม	2,321 รายการ
	ดีวีดี	5,128 รายการ
	วีดีโอซีดี	3,834 รายการ
หนังสือทั่วไป	ภาษาไทย	129,350 เล่ม
	ภาษาต่างประเทศ	9,534 เล่ม
หนังสืออ้างอิง	ภาษาไทย	3,843 เล่ม
	ภาษาต่างประเทศ	1,157 เล่ม
สิ่งพิมพ์ต่อเนื่อง	วารสาร/นิตยสาร	13,648 เล่ม
	หนังสือพิมพ์	16 ชื่อ
วิจัย/วิทยานิพนธ์	วิทยานิพนธ์	7,292 เล่ม
	รายงานการวิจัย	4,811 เล่ม
ฐานข้อมูลออนไลน์ (สมาชิก)	1. ฐานข้อมูลกฤตภาคข่าวออนไลน์ (Matichon e-library)	5 ฐาน
	2. ฐานข้อมูล e-Magazines (Naiin PANN)	
	3. ฐานข้อมูลกฎหมาย	
	4. ฐานข้อมูลหนังสืออิเล็กทรอนิกส์ iGLibrary	
	5. ฐานข้อมูลหนังสืออิเล็กทรอนิกส์ e-brary	
ฐานข้อมูลออนไลน์ (ที่ได้รับการสนับสนุน)	1. ฐานข้อมูลวิทยานิพนธ์ไทย (Thai Digital Collection : TDC)	18 ฐานข้อมูล
	2. ฐานข้อมูลวิทยานิพนธ์ต่างประเทศ IR-Web	
	3. ฐานข้อมูลสหบรรณานุกรม (Thailand Union Catalog)	
	4. ฐานข้อมูลหนังสืออิเล็กทรอนิกส์ Netlibrary ebook	
	5. ฐานข้อมูลหนังสืออิเล็กทรอนิกส์ Spinggerlink	
ฐานข้อมูลออนไลน์ต่างประเทศ	6. ฐานข้อมูลออนไลน์ต่างประเทศ	13 ฐานข้อมูล
	1) ProQuest Dissertations & Theses Global	
	2) ABI/INFORM Complete	
	3) ACM Digital Library	
	4) Emerald Management	
	5) SpringerLink-Journal	
	6) Web of Science	
	7) American Chemical Society Journal	
	8) Academic Search Complete	
	9) Computers & Applied Sciences Complete	
	10) Education Research Complete	
	11) H.W.Wilson (12 Subjects)	
	12) Science Direct	
13) Communication & Mass media Complete		

จำนวนผู้เข้าใช้บริการห้องสมุด

จำนวนผู้เข้าใช้บริการห้องสมุด	จำนวน	75,231 คน/ปี
ดูหนังฟังเพลง	จำนวน	286 คน/ปี
ศึกษาค้นคว้า	จำนวน	416 คน/ปี
อ่านหนังสือพิมพ์/วารสาร	จำนวน	144 คน/ปี
ทำการบ้าน	จำนวน	299 คน/ปี
ชมนิทรรศการ	จำนวน	28 ครั้ง/ปี
มูมนันทนาการ	จำนวน	26 คน/ปี
บริการ Wi-Fi	จำนวน	169 คน/ปี
บริการคอมพิวเตอร์	จำนวน	178 คน/ปี

ภาวะการมีงานทำของบัณฑิต ประจำปีการศึกษา 2558

จากจำนวนผู้สำเร็จการศึกษา ระดับปริญญาตรี ปีการศึกษา 2558 จำนวน 1,963 คน มีผู้ตอบแบบสอบถามภาวะการมีงานทำของบัณฑิต จำนวน 1,332 คน มีจำนวนผู้สำเร็จการศึกษามีงานทำหลังสำเร็จการศึกษาจำนวน 985 คน คิดเป็นร้อยละ 73.95 โดยมีผลการสำรวจ จำแนกตามคณะ / วิทยาลัย ดังนี้

คณะ / วิทยาลัย	จำนวนผู้สำเร็จการศึกษาที่ตอบแบบสอบถาม	จำนวนผู้สำเร็จการศึกษาที่มีงานทำหลังสำเร็จการศึกษา	ร้อยละ
1. คณะครุศาสตร์	270	146	54.07
2. คณะมนุษยศาสตร์และสังคมศาสตร์	303	219	72.28
3. คณะวิทยาการจัดการ	642	507	78.97
4. วิทยาลัยนวัตกรรมการจัดการ	22	22	100.00
5. คณะวิทยาศาสตร์และเทคโนโลยี	55	52	94.55
6. คณะเทคโนโลยีการเกษตร	7	7	100.00
7. คณะเทคโนโลยีอุตสาหกรรม	33	32	96.97
รวม	1,332	985	73.95

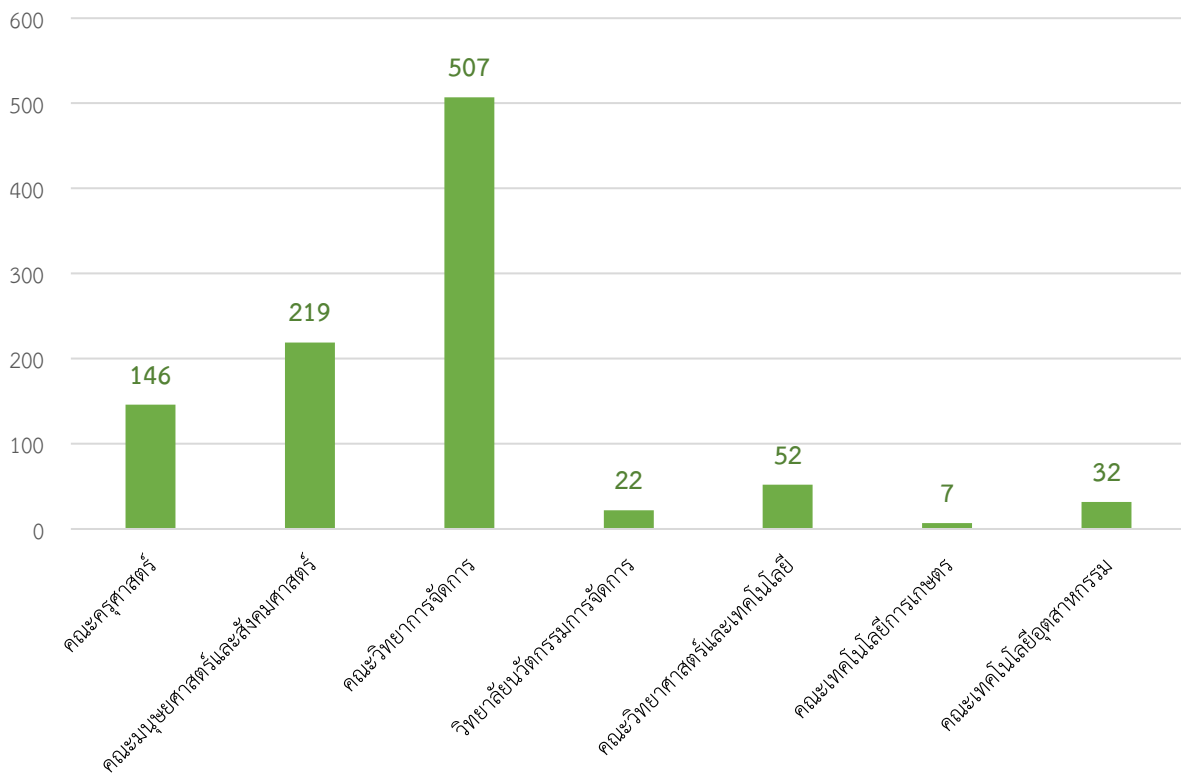

แผนภูมิแสดงจำนวนการมีงานทำของผู้สำเร็จการศึกษา จำแนกตามคณะ / วิทยาลัย

ผลงานของผู้สำเร็จการศึกษาระดับปริญญาโท ปริญญาเอก ที่ได้รับการตีพิมพ์ หรือเผยแพร่ ในระดับชาติและนานาชาติ ประจำปีงบประมาณ พ.ศ. 2559

รายชื่อผลงานของผู้สำเร็จการศึกษาระดับปริญญาโท ปริญญาเอก ที่ได้รับการตีพิมพ์หรือเผยแพร่
ประจำปีงบประมาณ พ.ศ. 2559

ชื่อผลงาน	ชื่อ-สกุล ผู้สำเร็จการศึกษา	แหล่งเผยแพร่	คณะ/วิทยาลัย
1 การพัฒนาตัวบ่งชี้คุณลักษณะภาวะผู้นำแบบผู้บริหาร ของผู้บริหารสถาบันการศึกษาพยาบาล	พันตรีหญิงธนพร วรรณกุล	วารสารวิชาการ Veridian E-Journal, Silpakorn University	หลักสูตรการบริหาร สถานศึกษา
2 ตัวบ่งชี้คุณลักษณะภาวะผู้นำแบบผู้บริหารของผู้บริหาร สถาบันการศึกษาพยาบาล	พันตรีหญิงธนพร วรรณกุล	การประชุมวิชาการบัณฑิตศึกษาระดับชาติและ ระดับนานาชาติ ครั้งที่7 ณ มหาวิทยาลัยเกษตรศาสตร์	หลักสูตรการบริหาร สถานศึกษา
3 รูปแบบเครือข่ายความร่วมมือด้านวิชาการของสถานศึกษา สังกัดสำนักงานคณะกรรมการการศึกษาขั้นพื้นฐาน	นายเพิ่มศักดิ์ บั้วรักษ์	วารสารบริหารการศึกษา มศว. ปีที่13 ฉบับที่ 24	หลักสูตรการบริหาร สถานศึกษา
4 การพัฒนารูปแบบเครือข่ายความร่วมมือด้านวิชาการ ของสถานศึกษา สังกัดสำนักงานคณะกรรมการการศึกษา ขั้นพื้นฐาน	นายเพิ่มศักดิ์ บั้วรักษ์	การประชุมสัมมนาการบริหารการศึกษาวิชาชีพ ครั้งที่1 ภาควิชาการบริหารการศึกษา ณ มศว.	หลักสูตรการบริหาร สถานศึกษา
5 รูปแบบของปัจจัยเชิงสาเหตุที่มีอิทธิพลต่อประสิทธิผลของ โรงเรียนในฝัน สังกัดสำนักงานคณะกรรมการการศึกษา ขั้นพื้นฐาน	นางสาวพัชราภรณ์ มาสุวดีร์	วารสารวิจัยและพัฒนาวไลยอลงกรณ์ ในพระบรมราชูปถัมภ์ สาขามนุษยศาสตร์และ สังคมศาสตร์	หลักสูตรการบริหาร สถานศึกษา
6 รูปแบบความสัมพันธ์ของปัจจัยเชิงสาเหตุที่มีอิทธิพล ต่อประสิทธิผลของโรงเรียนในฝันสังกัดสำนักงาน คณะกรรมการการศึกษาขั้นพื้นฐาน	นางสาวพัชราภรณ์ มาสุวดีร์	นำเสนอผลงานวิจัย ณ มศว.	หลักสูตรการบริหาร สถานศึกษา
7 Influence of Administration, Cooperation and Instruction on Effectiveness of Dual Vocational Training towards characters and satisfaction of Traders in the Vocational Colleges in Thailand : A study using structural equation modeling	นางประภาพรณณ ปวีร์วรรณ	The 2 nd Multidisciplinary Research and Innovation for Globally Sustainable Development February 25-26, 2016 Valaya Alongkorn Rajabhat University	หลักสูตรการบริหาร สถานศึกษา
8 รูปแบบโครงสร้างความสัมพันธ์เชิงสาเหตุขององค์ประกอบ ที่ส่งผลต่อประสิทธิผลการบริหารการอาชีวศึกษาระบบ ทวิภาคี	นางประภาพรณณ ปวีร์วรรณ	วารสารวิจัยและพัฒนาวไลยอลงกรณ์ ในพระบรมราชูปถัมภ์ ปีที่11 ฉบับที่3	หลักสูตรการบริหาร สถานศึกษา
9 ปัจจัยเชิงสาเหตุที่มีอิทธิพลต่อกลยุทธ์การเรียนรู้ของ นักเรียนจำอากาศ โรงเรียนจำอากาศ กรมยุทธศึกษาทหาร อากาศ	เรืออากาศโทโกษิก เฉลิมหมู่	การประชุมสัมมนาการบริหารการศึกษา ระดับชาติ ครั้งที่1 ภาควิชาการบริหาร การศึกษา ณ มศว.	หลักสูตรการบริหาร สถานศึกษา
10 กลยุทธ์การเรียนรู้ของนักเรียนจำอากาศ โรงเรียนจำอากาศ กรมยุทธศึกษาทหารอากาศ	เรืออากาศโทโกษิก เฉลิมหมู่	วารสารบริหารการศึกษา มศว. ปีที่13 ฉบับที่ 24	หลักสูตรการบริหาร สถานศึกษา
11 การบริหารจัดการจริยธรรมเพื่อต่อต้านการทุจริต ของข้าราชการพลเรือนไทย	นายทวีศักดิ์ ตั้งวัฒนธรรม	การประชุมวิชาการและการนำเสนอผลงานวิจัย ระดับชาติ 2558 ณ มจร.ธนบุรี	วิทยาลัยนวัตกรรมการ จัดการ
12 ปัจจัยที่ส่งผลต่อคุณลักษณะข้าราชการพลเรือน ที่พึงประสงค์ด้านมาตรฐานจริยธรรม	นายทวีศักดิ์ ตั้งวัฒนธรรม	วารสารสังคมศาสตร์วิชาการ ปีที่8 ฉบับที่ 4 มจร.เชียงใหม่	วิทยาลัยนวัตกรรมการ จัดการ
13 บทบาทของกองทัพไทยในการจัดการภัยพิบัติทางธรรมชาติ ในประเทศไทย : บทสำรวจปัญหาและแนวคิดในการแก้ไข	นายศิลปินันต์ ลำกุล	วารสารวิชาการและวิจัยสังคมศาสตร์ ฉบับพิเศษ ปีที่10	วิทยาลัยนวัตกรรมการ จัดการ
14 บทบาทใหม่ของกองทัพไทยในการจัดการภัยพิบัติทาง ธรรมชาติ	นายศิลปินันต์ ลำกุล	การประชุมวิชาการระดับชาติ 2558 ณ มจร. อุดรดิตถ์	วิทยาลัยนวัตกรรมการ จัดการ
15 The roles of Buddhist Ecclesiastical Officials on the Conflict Management in the Community	พระครูสิริสุตโสภณ (พระมหาจำเริญ คำสุข)	At the 1 st National and International Conference on Humanities and Social Sciences at Ku Home	วิทยาลัยนวัตกรรมการ จัดการ
16 บทบาทพระสังฆาธิการในการบริหารจัดการความขัดแย้ง ของชุมชนในพื้นที่จังหวัดพิจิตร	พระครูสิริสุตโสภณ (พระมหาจำเริญ คำสุข)	วารสารวิจัยและพัฒนาวไลยอลงกรณ์ ในพระบรมราชูปถัมภ์ สาขามนุษยศาสตร์และ สังคมศาสตร์ ปีที่ 11 ฉบับที่ 2	วิทยาลัยนวัตกรรมการ จัดการ
17 บทบาทพระสังฆาธิการในการบริหารจัดการความขัดแย้ง ในชุมชน	พระครูสิริสุตโสภณ (พระมหาจำเริญ คำสุข)	วารสารมนุษยศาสตร์และสังคมศาสตร์ มหาวิทยาลัยสารคาม ปีที่ 35 ฉบับที่ 3	วิทยาลัยนวัตกรรมการ จัดการ
18 ภูมิปัญญาท้องถิ่นในการอนุรักษ์ความหลากหลายของพืช อาหาร	นายรุ่งเรือง สารวิจิตร	วารสารสิ่งแวดล้อมศึกษา-สสท ปีที่5 ฉบับ พิเศษ (ครบรอบ 5 ปี)	หลักสูตรสิ่งแวดล้อม ศึกษา
19 การถ่ายทอดภูมิปัญญาท้องถิ่นในการอนุรักษ์ความ หลากหลายของพืชอาหารด้วยกระบวนการสิ่งแวดล้อม ศึกษา	นางรุ่งเรือง สารวิจิตร	วารสาร EAU Heritage ฉบับวิทยาศาสตร์และ เทคโนโลยี ปีที่10 ฉบับที่1	หลักสูตรสิ่งแวดล้อม ศึกษา

ชื่อผลงาน	ชื่อ-สกุล ผู้สำเร็จการศึกษา	แหล่งเผยแพร่	หลักสูตร
20 การพัฒนาชุดการเรียนรู้การอนุรักษ์ความหลากหลายของพืชอาหารตามภูมิปัญญาท้องถิ่น	นายรุ่งเรือง สารวิจิตร	การประชุมวิชาการระดับชาติ ครั้งที่ 1 ณ วิทยาลัยเทคโนโลยีสยาม	หลักสูตรสิ่งแวดล้อมศึกษา
21 ผลการเรียนรู้สิ่งแวดล้อมศึกษาตามรูปแบบวัฏจักรการเรียนรู้ 7 ขั้น ที่ใช้ทฤษฎีที่มีต่อความรู้ ความตระหนัก และพฤติกรรมมีส่วนร่วมในการอนุรักษ์สิ่งแวดล้อมของนักเรียนชั้นประถมศึกษาปีที่ 5	นายณภดล โชติกพานิชย์	วารสารวิชาการ มรภ.พระนครศรีอยุธยา ปีที่ 6 ฉบับที่ 1	หลักสูตรสิ่งแวดล้อมศึกษา
22 การพัฒนาชุดฝึกอบรมกฎหมายสิ่งแวดล้อมสำหรับชุมชน	นายณัฐพงศ์ กุรัตนธรรมา	วารสารสิ่งแวดล้อมศึกษา-สสท ปีที่ 5 ฉบับพิเศษ (ครบรอบ 5 ปี)	หลักสูตรสิ่งแวดล้อมศึกษา
23 การเสริมสร้างความรู้กฎหมายสิ่งแวดล้อมสำหรับผู้นำชุมชนในภาคตะวันออกเฉียงเหนือตอนล่าง	นายณัฐพงศ์ กุรัตนธรรมา	วารสารวิจัยและพัฒนาาระบบสุขภาพปีที่ 8 ฉบับที่ 2	หลักสูตรสิ่งแวดล้อมศึกษา
24 การส่งเสริมการเรียนรู้กฎหมายสิ่งแวดล้อมสำหรับผู้นำชุมชนด้วยชุดความรู้	นายณัฐพงศ์ กุรัตนธรรมา	การประชุมวิชาการระดับชาติ มรภ.เพชรบูรณ์ ครั้งที่ 2	หลักสูตรสิ่งแวดล้อมศึกษา
25 การจัดการกระบวนการสิ่งแวดล้อมสำหรับภูมิภาคเพื่อการเรียนรู้เพื่อการอนุรักษ์แหล่งท่องเที่ยวทางวัฒนธรรม	นายไกรรชกร พหลรัตน์	วารสารช่อพยอม คณะมนุษยศาสตร์และสังคมศาสตร์ มรภ.สกลนคร ปีที่ 25 ฉบับที่ 2	หลักสูตรสิ่งแวดล้อมศึกษา
26 ปัญหาและความต้องการสื่อเพื่อการท่องเที่ยวเชิงประวัติศาสตร์และการอนุรักษ์สิ่งแวดล้อมในอุทยานประวัติศาสตร์สุโขทัย	นางสาวมรรษพร สีขาว	วารสารสิ่งแวดล้อมศึกษา-สสท ฉบับที่ 12 ปีที่ 6	หลักสูตรสิ่งแวดล้อมศึกษา
27 การสร้างและพัฒนาสื่อการท่องเที่ยวประเภทเว็บไซต์อนุรักษ์สิ่งแวดล้อมในอุทยานประวัติศาสตร์สุโขทัย	นางสาวมรรษพร สีขาว	วารสารวิจัยสหวิทยาการไทยปีที่ 10 ฉบับที่ 3	หลักสูตรสิ่งแวดล้อมศึกษา
28 รูปแบบการสร้างและพัฒนาสื่อการท่องเที่ยวประเภทเว็บไซต์เพื่ออนุรักษ์สิ่งแวดล้อมในอุทยานประวัติศาสตร์สุโขทัย	นางสาวมรรษพร สีขาว	การประชุมวิชาการระดับชาติ มรภ.กำแพงเพชร ครั้งที่ 2	หลักสูตรสิ่งแวดล้อมศึกษา
29 การศึกษาองค์ประกอบบทเรียนออนไลน์วิชาคอมพิวเตอร์สำหรับนักเรียนชั้นประถมศึกษา	นางสาววิรัชภรณ์ เพ็งสุข	วารสารพัฒนาเทคนิคศึกษา เทคโนโลยีพระจอมเกล้าพระนครเหนือ ปีที่ 28 ฉบับที่ 97	หลักสูตรและการสอน
30 การศึกษาองค์ประกอบและพัฒนาแบบบทเรียนออนไลน์วิชาคอมพิวเตอร์ สำหรับนักเรียนชั้นประถมศึกษา	นางสาววิรัชภรณ์ เพ็งสุข	การประชุมทางวิชาการ ครั้งที่ 54 ม.เกษตรศาสตร์	หลักสูตรและการสอน
31 รูปแบบบทเรียนออนไลน์วิชาคอมพิวเตอร์สำหรับนักเรียนชั้นประถมศึกษาปีที่ 4	นางสาววิรัชภรณ์ เพ็งสุข	การประชุมวิชาการ ระดับชาติ ครั้งที่ 7 มรภ.กลุ่มศรีอยุธยา	หลักสูตรและการสอน
32 การวิเคราะห์องค์ประกอบของคุณลักษณะอันพึงประสงค์ในการเรียนวิชาที่เน้นการปฏิบัติของนักเรียนชั้นมัธยมศึกษาตอนต้น	นางดวงแก้ว เฉยเจริญ	วารสารบัณฑิตศึกษา มรภ.วไลยอลงกรณ์ ในพระบรมราชูปถัมภ์ ปีที่ 9 ฉบับที่ 3	หลักสูตรและการสอน
33 การพัฒนารูปแบบการจัดการเรียนรู้เพื่อส่งเสริมคุณลักษณะอันพึงประสงค์ในการเรียนวิชาที่เน้นการปฏิบัติของนักเรียนชั้นมัธยมศึกษาตอนต้น	นางดวงแก้ว เฉยเจริญ	การประชุมวิชาการและนำเสนอผลงานวิจัยระดับชาติ ครั้งที่ 5 ณ อาคารคณะทันตแพทยศาสตร์ ม.เวสเทิร์น วิทยาเขตวัชรพล	หลักสูตรและการสอน
34 การพัฒนารูปแบบกิจกรรมเสริมสร้างพฤติกรรมสุขภาพสำหรับนักเรียนชายชั้นมัธยมศึกษาปีที่ 2 สังกัดสำนักงานเขตพื้นที่การศึกษามัธยมศึกษา เขต 5	นางสาวศิริวัลย์ อินทามาระ	การประชุมวิชาการและนำเสนอผลงานวิจัยระดับชาติ “ครุศาสตร์วิจัย 2559: NACE 2016” ณ มรภ.ลำปาง	หลักสูตรและการสอน
35 ศึกษาผลการใช้รูปแบบกิจกรรมเสริมสร้างพฤติกรรมสุขภาพสำหรับนักเรียนชั้นมัธยมศึกษาปีที่ 2	นางสาวศิริวัลย์ อินทามาระ	Viridian E-Journal, Silpakorn University ฉบับภาษาไทย สาขามนุษยศาสตร์ สังคมศาสตร์และศิลปะ ปีที่ 9 ฉบับที่ 2	หลักสูตรและการสอน
36 การพัฒนารูปแบบความสัมพันธ์เชิงสาเหตุ แบบพหุระดับของปัจจัยที่มีผลต่อกลยุทธ์ทางการตลาดสำหรับร้านค้าปลีกในเขตภาคกลาง	นางสาวภคิยานันท์ ไกรเดช	การประชุมวิชาการ ม.รามคำแหงวารสาร	หลักสูตรบริหารธุรกิจ
37 ปัจจัยที่ส่งผลกระทบต่อกลยุทธ์ทางการตลาดของธุรกิจค้าปลีกในเขตภาคกลาง	นางสาวภคิยานันท์ ไกรเดช	วารสารวิจัยรัชต์ภาคย์ ปีที่ 10 ฉบับที่ 19	หลักสูตรบริหารธุรกิจ
38 ความคาดหวังและการรับรู้ของนักท่องเที่ยวกลุ่มประชาคมอาเซียนที่มีต่อคุณภาพการบริการและการรับรู้คุณค่าของธุรกิจโรงแรมประเภท 3 ดาว ในประเทศไทย	นางกฤษฎิยา มูลศรี	การประชุมวิชาการมหาวิทยาลัยเทคโนโลยีราชมงคลตะวันออก ครั้งที่ 9	หลักสูตรบริหารธุรกิจ
39 แนวทางการพัฒนาคุณภาพการให้บริการของผู้ประกอบการธุรกิจโรงแรมประเภท 3 ดาวในประเทศไทยเพื่อรองรับนักท่องเที่ยวกลุ่มประชาคมอาเซียน	นางกฤษฎิยา มูลศรี	วารสารวิจัยราชภัฏเชียงใหม่ ปีที่ 17 ฉบับที่ 1	หลักสูตรบริหารธุรกิจ

การสร้างความร่วมมือ

1. การสร้างเครือข่ายความร่วมมือทางวิชาการกับหน่วยงานภายในประเทศ ประจำปี 2559

ชื่อหน่วยงานและองค์กร	หัวข้อความร่วมมือ	ระยะเวลา	หน่วยงานที่รับผิดชอบ
1 คุรุสภา	บันทึกความร่วมมือ เรื่องการใช้โปรแกรม KSP BUNDIT	22 ก.พ. 54	คณะครุศาสตร์
2 สถาบันส่งเสริมการสอนวิทยาศาสตร์และเทคโนโลยี (สสวท.)	บันทึกข้อตกลงความร่วมมือทางวิชาการ ในโครงการจัดการศึกษาหลักสูตร คุรุศาสตรบัณฑิต สาขาวิชาวิทยาศาสตร์ทั่วไปและสาขาวิชาคณิตศาสตร์ (หลักสูตรภาษาอังกฤษ)	7 พ.ย. 2556	คณะครุศาสตร์
3 สาขาวิทยาศาสตร์และเทคโนโลยี วิทยาศาสตร์สุขภาพ มนุษยศาสตร์และสังคมศาสตร์	บันทึกความเข้าใจว่าด้วยความร่วมมือทางวิชาการเพื่อพัฒนาการทำผลงานทางวิชาการและงานวิจัย	12 ก.พ. 58	คณะครุศาสตร์
4 มหาวิทยาลัยคุรุศาสตร์หัวจง	หนังสือแสดงเจตจำนงความร่วมมือในโครงการการเรียนการสอนภาษาจีนระดับปริญญาตรี หลักสูตร 4+1	2 มี.ค. 2558	คณะครุศาสตร์
5 คณะครุศาสตร์ มหาวิทยาลัยราชภัฏพระนครศรีอยุธยา	บันทึกความร่วมมือเรื่องกิจกรรมการประกันคุณภาพการศึกษา และการพัฒนานักศึกษา	9 เม.ย. 58	คณะครุศาสตร์
6 โรงเรียนที่ปฎิกริยาพัฒนา (มัธยมวัดหัตถสารเกษตร) ในพระบรมราชูปถัมภ์	บันทึกข้อตกลงว่าด้วยความร่วมมือด้านการจัดการเรียนรู้เพื่อพัฒนาคุณภาพนักเรียนโครงการส่งเสริมความเป็นเลิศทางวิชาการ	29 มี.ย. 58	คณะครุศาสตร์
7 สำนักงานคณะกรรมการการศึกษาขั้นพื้นฐาน	บันทึกข้อตกลงความร่วมมือทางวิชาการ	22 เม.ย. 59	คณะครุศาสตร์
8 คณะวิทยาการจัดการ และคณะมนุษยศาสตร์และสังคมศาสตร์มหาวิทยาลัยราชภัฏวไลยอลงกรณ์ ในพระบรมราชูปถัมภ์	บันทึกข้อตกลงความร่วมมือด้านพันธกิจเพื่อสังคม	20 เม.ย.59	คณะมนุษยศาสตร์และสังคมศาสตร์
9 ชุมชน หมู่ ๗ บ้านคลองสิบสาม ต.พีชอุดม อ.ลำลูกกา จ.ปทุมธานี และสำนักงานพัฒนาชุมชน อ. ลำลูกกา จ.ปทุมธานี	บันทึกข้อตกลงความร่วมมือ	14 ก.ย.59	คณะมนุษยศาสตร์และสังคมศาสตร์
10 องค์การบริหารส่วนตำบลบึงคำพร้อย องค์การบริหารส่วนตำบลสวนพริกไทย องค์การบริหารส่วนตำบลลำไทร และ องค์การบริหารส่วนตำบลปราสาททอง สำนักงานปศุสัตว์จังหวัดปทุมธานี องค์การบริหารส่วนตำบลคลองห้า	บันทึกข้อตกลงความร่วมมือการให้บริการทางวิชาการ	10 พ.ค.2554 - ปัจจุบัน	คณะวิทยาการจัดการ
11 บริษัท ยัม เรสเทอรองตส์ อินเตอร์เนชั่นแนล (ประเทศไทย) จำกัด	บันทึกข้อตกลงความร่วมมือทางวิชาการโครงการจัดการศึกษาหลักสูตร บริหารธุรกิจบัณฑิต สาขาวิชาการจัดการธุรกิจค้าปลีก	13 พ.ย. 2556 - ปัจจุบัน	คณะวิทยาการจัดการ
12 บริษัท ซีพีเอฟ เทรดดิ้ง จำกัด	บันทึกข้อตกลงความร่วมมือทางวิชาการ	13 พ.ย. 2556 - ปัจจุบัน	คณะวิทยาการจัดการ

	ชื่อหน่วยงานและองค์กร	หัวข้อความร่วมมือ	ระยะเวลา	หน่วยงานที่รับผิดชอบ
13	บริษัท แมคไทย จำกัด	บันทึกข้อตกลงความร่วมมือทางวิชาการ	13 พ.ย. 2556 – ปัจจุบัน	คณะวิทยาการจัดการ
14	บริษัท เซ็นทรัล รีเทล คอร์ปอเรชั่น จำกัด	บันทึกข้อตกลงความร่วมมือทางวิชาการในโครงการจัดการศึกษา 15 หลักสูตรบริหารธุรกิจบัณฑิตสาขาวิชาการจัดการธุรกิจค้าปลีก	7 มี.ค. 2554 – ปัจจุบัน	คณะวิทยาการจัดการ
15	สมาพันธ์โลจิสติกส์ไทย	บันทึกข้อตกลงความร่วมมือทางวิชาการในการสร้างบุคลากรด้านโลจิสติกส์และซัพพลายเชน	2 ส.ค. 2553 – ปัจจุบัน	คณะวิทยาการจัดการ
16	มหาวิทยาลัยเกริก มหาวิทยาลัยเกษตรศาสตร์ มหาวิทยาลัยเกษมบัณฑิต มหาวิทยาลัยเซนต์จอห์น มหาวิทยาลัยราชภัฏจันทรเกษม มหาวิทยาลัยราชภัฏพระนคร มหาวิทยาลัยราชภัฏวไลยอลงกรณ์ ในพระบรมราชูปถัมภ์ มหาวิทยาลัยหอการค้า และมหาวิทยาลัยศรีปทุม	บันทึกข้อตกลงความร่วมมือเครือข่ายการประกันคุณภาพการศึกษาระดับสถาบัน	25 มี.ค. 2554	คณะวิทยาศาสตร์และเทคโนโลยี
17	มหาวิทยาลัยราชภัฏวไลยอลงกรณ์ ในพระบรมราชูปถัมภ์ มหาวิทยาลัยราชภัฏสวนสุนันทา มหาวิทยาลัยราชภัฏบ้านสมเด็จเจ้าพระยา มหาวิทยาลัยราชภัฏธนบุรี มหาวิทยาลัยราชภัฏจันทรเกษม มหาวิทยาลัยราชภัฏพระนคร มหาวิทยาลัยราชภัฏนครปฐม มหาวิทยาลัยราชภัฏราชชนรินทร์ และ มหาวิทยาลัยราชภัฏสวนดุสิต	บันทึกข้อตกลงความร่วมมือในการสร้างเครือข่ายพัฒนานักศึกษาของคณะวิทยาศาสตร์และเทคโนโลยี	30 พ.ย. 2553 - ปัจจุบัน	คณะวิทยาศาสตร์และเทคโนโลยี
18	มหาวิทยาลัยหัวเฉียวเฉลิมพระเกียรติ มหาวิทยาลัยรังสิต มหาวิทยาลัยเทคโนโลยีราชมงคลธัญบุรี มหาวิทยาลัยสยาม มหาวิทยาลัยหอการค้าไทย มหาวิทยาลัยเกษตรศาสตร์ วิทยาเขต กำแพงแสน มหาวิทยาลัยราชภัฏวไลยอลงกรณ์ ในพระบรมราชูปถัมภ์	บันทึกข้อตกลงความร่วมมือระหว่างสถาบัน 10 หน่วยงาน โครงการแลกเปลี่ยนเรียนรู้และนำเสนอผลงานด้านประกันคุณภาพการศึกษาเครือข่าย ASTC ระดับคณะและนักศึกษา ประจำปีการศึกษา 2557	29 เม.ย. 2557 – ปัจจุบัน	คณะวิทยาศาสตร์และเทคโนโลยี

	ชื่อหน่วยงานและองค์กร	หัวข้อความร่วมมือ	ระยะเวลา	หน่วยงานที่รับผิดชอบ
19	สมาคมสิ่งแวดล้อมศึกษาแห่งประเทศไทย มหาวิทยาลัยราชภัฏวไลยอลงกรณ์ ในพระบรมราชูปถัมภ์ มหาวิทยาลัยเทคโนโลยีราชมงคลธัญบุรี มหาวิทยาลัยรังสิต มหาวิทยาลัยราชภัฏสวนดุสิต มหาวิทยาลัยราชภัฏธนบุรี มหาวิทยาลัยราชภัฏบ้านสมเด็จเจ้าพระยา มหาวิทยาลัยราชภัฏพระนคร มหาวิทยาลัยหอการค้าไทย มหาวิทยาลัยหัวเฉียวเฉลิมพระเกียรติ มหาวิทยาลัยเกษตรศาสตร์ วิทยาเขต กำแพงแสน	บันทึกข้อตกลงความร่วมมือทาง วิชาการที่เกี่ยวข้องกับการพัฒนา คุณภาพสิ่งแวดล้อมและบริโภคอย่าง ยั่งยืน		คณะวิทยาศาสตร์และ เทคโนโลยี
	กองเวชศาสตร์ฟื้นฟู โรงพยาบาลพระมงกุฎเกล้า	บันทึกความร่วมมือทางวิชาการ เพื่อ การพัฒนาคุณภาพชีวิตคนพิการ	10 มีนาคม 57 - 9 มีนาคม 60	คณะเทคโนโลยี อุตสาหกรรม
20	บริษัท ช.ทวี ดอลลาเซียน จำกัด (มหาชน) และบริษัทในกลุ่ม	บันทึกข้อตกลง (MOU) ว่าด้วยความ ร่วมมือทางด้านวิชาการ และการพัฒนา คุณภาพทางการศึกษา และยกระดับ ความรู้พื้นฐานแก่พนักงานและนักศึกษา	7 เมษายน 2557 - ปัจจุบัน	คณะเทคโนโลยี อุตสาหกรรม
21	บริษัท ทีดีเอส เทคโนโลยี (ประเทศไทย) จำกัด	บันทึกข้อตกลงความร่วมมือการบริการ วิชาการ (MOU) การเพิ่มประสิทธิภาพ ในการทำงาน	30 พ.ย. 58 - 29 พ.ย. 61	คณะเทคโนโลยี อุตสาหกรรม
22	โรงเรียนฝึกหัด “สุทธาประมุข”	บันทึกข้อตกลงความร่วมมือโครงการ ตามแนวพระราชดำริ โครงการอบรม และเพาะขยายพันธุ์หญ้าแฝกเพื่อ บริการชุมชน	23 ธ.ค. 56 - 23 ธ.ค. 60	คณะเทคโนโลยีการเกษตร
23	มหาวิทยาลัยหัวเฉียวเฉลิมพระเกียรติ มหาวิทยาลัยมหิดล มหาวิทยาลัยรังสิต มหาวิทยาลัยเทคโนโลยีราชมงคลธัญบุรี มหาวิทยาลัยสยาม มหาวิทยาลัยหอการค้าไทย มหาวิทยาลัยเกษตรศาสตร์ มหาวิทยาลัยราชภัฏวไลยอลงกรณ์ ในพระ บรมราชูปถัมภ์	บันทึกข้อตกลงความร่วมมือระหว่าง หน่วยงาน สร้างผลทางวิชาการ งานวิจัย การอบรมทางวิชาการการ	21 มี.ค. 57 - 21 มี.ค. 62	คณะเทคโนโลยีการเกษตร
24	สำนักงานปศุสัตว์จังหวัดปทุมธานี	บันทึกข้อตกลงความร่วมมือด้าน วิชาการ การบริการวิชาการ และการ วิจัย	16 ก.ย. 57- 16 ก.ย. 60	คณะเทคโนโลยีการเกษตร
25	มหาวิทยาลัยราชภัฏทั่วประเทศ	บันทึกข้อตกลงความร่วมมือเครือข่ายคณะ เกษตรศาสตร์และสาขาที่เกี่ยวข้อง	28 ม.ค. 59- 28 ม.ค. 61	คณะเทคโนโลยีการเกษตร
26	กลุ่มเครือข่ายโรงแรมระหว่างประเทศ 15	บันทึกข้อตกลงความร่วมมือ ทางวิชาการ	13 มีนาคม 2558	วิทยาลัยนวัตกรรมการ จัดการ
27	บริษัท พี.ที.ซี. พีริซิชั่น จำกัด บริษัท ท็อปโมสต์ เทคโนโลยี อินโนเวชั่น จำกัด ห้างหุ้นส่วนจำกัด พี.ที.จี. กรุ๊ป	บันทึกความร่วมมือ	21 มี.ค. 58 - 20 มี.ค. 60	วิทยาลัยนวัตกรรมการ จัดการ

	ชื่อหน่วยงานและองค์กร	หัวข้อความร่วมมือ	ระยะเวลา	หน่วยงานที่รับผิดชอบ
28	สถาบันรัชต์ภาคย์	บันทึกข้อตกลงความร่วมมือด้านการวิจัย	25 มี.ค. 58 - 24 มี.ค. 60	วิทยาลัยนวัตกรรมการจัดการ
29	คณะวิทยาการจัดการ มหาวิทยาลัยราชภัฏอุดรธานี จังหวัดอุดรธานี	บันทึกความร่วมมือ		วิทยาลัยนวัตกรรมการจัดการ
30	บริษัท สายการบินนกแอร์ จำกัด (มหาชน)	บันทึกข้อตกลงการจัดการศึกษาระดับปริญญาตรี รวมทั้งการฝึกอบรมสหกิจ	1 ธันวาคม 2558	วิทยาลัยนวัตกรรมการจัดการ
31	มหาวิทยาลัยราชภัฏกลุ่มศรีอยุธยา	บันทึกความเข้าใจด้วยความร่วมมือทางวิชาการและวิจัย	7 พ.ค. 57 - 7 พ.ค. 61	สถาบันวิจัยและพัฒนา
32	สำนักงานบริหารและพัฒนาองค์ความรู้ (องค์การมหาชน) กับเครือข่ายห้องสมุดศูนย์คุณธรรม จำนวน 12 เครือข่าย	บันทึกข้อตกลงความร่วมมือการดำเนินงานโครงการเครือข่ายห้องสมุดศูนย์คุณธรรม ระยะที่ 3	30 กรกฎาคม 2553 - ปัจจุบัน	สำนักวิทยบริการและเทคโนโลยีสารสนเทศ
33	สำนักวิทยบริการและเทคโนโลยีสารสนเทศ มหาวิทยาลัยราชภัฏเทพสตรี มหาวิทยาลัยราชภัฏสุราษฎร์ธานี มหาวิทยาลัยราชภัฏบุรีรัมย์ มหาวิทยาลัยราชภัฏเพชรบูรณ์ และมหาวิทยาลัยราชภัฏวไลยอลงกรณ์ ในพระบรมราชูปถัมภ์	บันทึกข้อตกลงความร่วมมือ “เครือข่ายสำนักวิทยบริการและเทคโนโลยีสารสนเทศ”	17 ตุลาคม 2556 - ปัจจุบัน	สำนักวิทยบริการและเทคโนโลยีสารสนเทศ
34	สำนักหอสมุด มหาวิทยาลัยเกษตรศาสตร์	บันทึกข้อตกลงความร่วมมือวิชาการด้านพัฒนาเครือข่ายห้องสมุดสีเขียว	26 ส.ค. 57 - 24 มิ.ย. 62	สำนักวิทยบริการและเทคโนโลยีสารสนเทศ
35	เครือข่ายห้องสมุดมนุษย์แห่งประเทศไทย (Thailand Human Library Network)	บันทึกข้อตกลงความร่วมมือ	พ.ย. 2557 - ปัจจุบัน	สำนักวิทยบริการและเทคโนโลยีสารสนเทศ
36	กลุ่มมหาวิทยาลัยราชภัฏทั่วประเทศ	บันทึกข้อตกลงความร่วมมือเพื่อสรรหาและใช้งานทรัพยากรทางด้านเทคโนโลยีสารสนเทศ ประเภทฐานข้อมูลออนไลน์ (Online Database)	15 ม.ค. 58 - 30 ก.ย. 59	สำนักวิทยบริการและเทคโนโลยีสารสนเทศ
37	มหาวิทยาลัยราชภัฏนครสวรรค์	ประชุมวิชาการและแลกเปลี่ยนเรียนรู้ศิลปวัฒนธรรมนานาชาติ “ความหลากหลายทางศิลปวัฒนธรรมพื้นถิ่น” ณ มหาวิทยาลัยราชภัฏนครสวรรค์ จ.นครสวรรค์	26 - 28 ม.ค. 59	สำนักศิลปวัฒนธรรม
38	สำนักงานกำกับดูแลพระธรรมทูตไปต่างประเทศ กับที่ประชุมอธิการบดีมหาวิทยาลัยราชภัฏ	บันทึกข้อตกลงความร่วมมือทางวิชาการ	9 ม.ค. 59	งานวิเทศสัมพันธ์
39	SEAMEO กับกลุ่มมหาวิทยาลัยในประเทศไทย อินโดนีเซีย และเวียดนาม	บันทึกข้อตกลงความร่วมมือทางวิชาการ	ธ.ค 58. - มี.ค. 59	งานวิเทศสัมพันธ์
40	SEAMEO กับกลุ่มมหาวิทยาลัยในประเทศไทย อินโดนีเซีย และฟิลิปปินส์	บันทึกข้อตกลงความร่วมมือทางวิชาการ	มิ.ย.- ก.ย. 59	งานวิเทศสัมพันธ์
41	สำนักงานอธิการบดี มหาวิทยาลัยราชภัฏเพชรบุรี มหาวิทยาลัยราชภัฏนครปฐม มหาวิทยาลัยราชภัฏบุรีรัมย์ มหาวิทยาลัยราชภัฏร้อยเอ็ด และมหาวิทยาลัยราชภัฏวไลยอลงกรณ์ ฯ	บันทึกข้อตกลงความร่วมมือเครือข่ายสำนักงานอธิการบดี	17 ต.ค. 56 - 30 ต.ค.60	สำนักงานอธิการบดี
42	สำนักงานอธิการบดีมหาวิทยาลัยราชภัฏรำไพพรรณี	บันทึกข้อตกลงความร่วมมือเครือข่ายสำนักงานอธิการบดี	30 มิ.ย. 57 - 30 ต.ค. 60	สำนักงานอธิการบดี

2. การสร้างเครือข่ายความร่วมมือทางวิชาการกับหน่วยงานภายในประเทศ ประจำปี 2559

(การสร้างเครือข่ายความร่วมมือที่เข้าสู่ประชาคมอาเซียน)

	ชื่อหน่วยงานและองค์กร	ประเทศ	หัวข้อความร่วมมือ	ระยะเวลา
1	คณะบุคคลของ หมู่ 9 หมู่บ้านเขาสิงโต ตำบลบ้านแก่ง อำเภอเมือง จังหวัดสระแก้ว	ราชอาณาจักรไทย	บันทึกข้อตกลงความร่วมมือดำเนินโครงการบริการวิชาการชุมชนต้นแบบตามแนวหลักเศรษฐกิจพอเพียงบ้านเขาสิงโต	26 มิ.ย. 58
2	The Faculty of Industrial Technology, Islamic University of Indonesia.	สาธารณรัฐอินโดนีเซีย	MEMORANDUM OF AGREEMENT	ก.พ. - ก.ย.59
3	College of City & Environment Science, Central China Normal University from China	สาธารณรัฐประชาชนจีน	Memorandum of Understanding	19-29 ธ.ค.58
4	Annamalai University	สาธารณรัฐอินเดีย	บันทึกข้อตกลงความร่วมมือทางวิชาการ	6 ต.ค. 58 - 6 ต.ค. 63
5	University of Social Sciences and Humanities - Hanoi	สาธารณรัฐสังคมนิยมเวียดนาม	บันทึกข้อตกลงความร่วมมือทางวิชาการ	27 ต.ค. 58 - 26 ต.ค. 63
6	University of Management and Economics	ราชอาณาจักรกัมพูชา	บันทึกข้อตกลงความร่วมมือทางวิชาการ	19 ม.ค. 59 - 18 ม.ค. 63
7	Panjab University	สาธารณรัฐอินเดีย	บันทึกข้อตกลงความร่วมมือทางวิชาการ	25 พ.ย. 58 - 24 พ.ย. 63
8	Beijing Wuzhou Shuren Education Investment Co.,Ltd	สาธารณรัฐประชาชนจีน	บันทึกข้อตกลงความร่วมมือทางวิชาการ	25 พ.ย. 58 - 24 พ.ย. 63
9	University of Social Sciences & Humanities Hanoi (USSH)	สาธารณรัฐสังคมนิยมเวียดนาม	โครงการศึกษาดูงานภาษาและวัฒนธรรม	3 - 9 ก.ค. 59
10	University of Management and Economics (UME), Cambodia	ราชอาณาจักรกัมพูชา	บันทึกข้อตกลงความร่วมมือ	18 - 22 ม.ค. 59

การจัดประชุมสัมมนาวิชาการระดับชาติ และนานาชาติ

มหาวิทยาลัยราชภัฏวไลยอลงกรณ์ ในพระบรมราชูปถัมภ์ ได้การประชุมวิชาการ "เสนอผลงานวิจัยแห่งชาติ" ซึ่งมีบัณฑิตวิทยาลัยเป็นผู้รับผิดชอบหลักในการดำเนินงาน โดยมีวัตถุประสงค์ เพื่อเสริมสร้างเครือข่ายระหว่างประเทศในกลุ่มนักวิชาการ นักศึกษา นักการเมือง และผู้นำด้านการพัฒนาในการนำยุทธศาสตร์ไปใช้ในระดัชมุขชน ท้องถิ่น ระดับภูมิภาค และระหว่างประเทศ โดยในปี 2559 เป็นการประชุมวิชาการเสนอผลงานวิจัยระดับบัณฑิตศึกษาแห่งชาติ ครั้งที่ 41 และนานาชาติ ครั้งที่ 5 ในหัวข้อเรื่อง "การวิจัยเพื่อขับเคลื่อนไทยแลนด์ 4.0" วันที่ 8 ธันวาคม พ.ศ. 2559 ณ ห้องประชุมราชนครินทร์ ชั้น 5 อาคาร 100 ปี สมเด็จพระศรีนครินทร์ มหาวิทยาลัยราชภัฏวไลยอลงกรณ์ ในพระบรมราชูปถัมภ์ จังหวัดปทุมธานี ภายในการประชุม รศ.ดร.สมบัติ คชสิทธิ์ อธิการบดี เป็นผู้กล่าวต้อนรับผู้เข้าร่วมประชุม หลังจากนั้นได้มีพิธีเปิด โดย นพ.ธีระเกียรติ เจริญเศรษฐศิลป์ รัฐมนตรีช่วยว่าการกระทรวงศึกษาธิการ เป็นประธานในการเปิดงาน และปาฐกถาพิเศษ เรื่อง "การวิจัยเพื่อขับเคลื่อนไทยแลนด์ 4.0" มีผู้เข้าร่วมประชุมทั้งสิ้น จำนวน 528 ท่าน มีผลงานทางวิชาการที่มีการนำเสนอ จำนวน 223 เรื่อง และนำเสนอเป็น Poster จำนวน 183 เรื่อง

การประชุมวิชาการเสนอผลงานวิจัยระดับบัณฑิตศึกษาแห่งชาติ ครั้งที่ 41 และนานาชาติ ครั้งที่ 5
วันที่ 8-9 ธันวาคม 2559 ณ ห้องประชุมราชนครินทร์ ชั้น 5 อาคาร 100 ปี สมเด็จพระศรีนครินทร์

ปาฐกถาพิเศษ
"การวิจัยเพื่อขับเคลื่อนไทยแลนด์ 4.0"
นายแพทย์ธีระเกียรติ เจริญเศรษฐศิลป์ รัฐมนตรีช่วยว่าการกระทรวงศึกษาธิการ

"Research Driven Globalization"
Dr. Gatot Hari Priowirjanto
Director, SEAMEO Secretariat

บัณฑิตวิทยาลัย มหาวิทยาลัยราชภัฏวไลยอลงกรณ์ ในพระบรมราชูปถัมภ์ Tel. 02-5291638 ต่อ 401-403 Fax : 02-5291638 ต่อ 406
Mobile : 094-179-1668 E-mail : gradresearch_41@vru.ac.th Website : <http://grad.vru.ac.th/nigr2016>





รายงานประจำปี
2559
มหาวิทยาลัยราชภัฏวไลยอลงกรณ์ ในพระบรมราชูปถัมภ์

ANNUAL REPORT 2016 | WALAYA ALONGKORN RAJABHAT UNIVERSITY

02

การพัฒนานักศึกษา

<http://www.vru.ac.th>



การพัฒนานักศึกษา

มหาวิทยาลัยราชภัฏวไลยอลงกรณ์ ในพระบรมราชูปถัมภ์ จังหวัดปทุมธานี ได้มีการพัฒนาคุณภาพของบัณฑิตให้ตรงความต้องการของสังคม การพัฒนาเศรษฐกิจ และพร้อมเข้าสู่ประชาคมอาเซียน จึงได้จัดกิจกรรมเพื่อพัฒนาคุณภาพนักศึกษาที่นอกเหนือจากการเรียนการสอนในห้องเรียน เพื่อเสริมสร้างประสบการณ์ชีวิตให้กับนักศึกษา กิจกรรมนักศึกษาจึงเป็นสะพานที่เชื่อมทักษะ ความสามารถ พร้อมทั้งจะเข้าสู่การเป็นบัณฑิตที่สังคมต้องการ มีความพร้อมทางด้านบุคลิกภาพ ความรู้ การแก้ปัญหาเฉพาะหน้า และการใช้ปัญญาควบคู่กับคุณธรรม จริยธรรม สามารถทำงานร่วมกับผู้อื่น การยอมรับฟังความคิดเห็นของผู้อื่น ความรับผิดชอบต่อหน้าที่ ซึ่งมหาวิทยาลัยได้จัดกิจกรรมในหลายลักษณะ เช่น กิจกรรมส่งเสริมทักษะทางวิชาการและวิชาชีพ กิจกรรมกีฬา และการส่งเสริมสุขภาพ กิจกรรมสังคมและบำเพ็ญประโยชน์ กิจกรรมรักษาสีสิ่งแวดล้อม กิจกรรมนันทนาการ และกิจกรรมส่งเสริมศิลปวัฒนธรรม เป็นต้น โดยมุ่งเน้นพัฒนานักศึกษาให้มีอัตลักษณ์ คุณธรรม คุณลักษณะ ความรู้ ทักษะวิชาชีพ เพื่อตอบสนองต่อการพัฒนาเศรษฐกิจ สังคม และการเข้าสู่ประชาคมอาเซียน ที่พึงประสงค์ ดังนี้

1. นักศึกษาได้รับการศึกษามีความรู้ทักษะ ในสาขาที่ตรงกับความต้องการของตลาดแรงงานสถานประกอบการต้องการและสามารถพัฒนาตนเองได้
2. นักศึกษาได้รับการส่งเสริมพัฒนาทักษะทางภาษาต่างประเทศ
3. นักศึกษาได้รับการส่งเสริมการฝึกปฏิบัติในระหว่างการศึกษา
4. บัณฑิตมีความรู้ ทักษะ ความซื่อสัตย์ มีคุณธรรม และคุณลักษณะตรงกับความต้องการของสถานประกอบการ

5. มหาวิทยาลัยมีชื่อเสียงเป็นที่ยอมรับของสังคม มีนักศึกษาเพิ่มมากขึ้น

ผลจากการพัฒนานักศึกษาให้เป็นบัณฑิตที่พึงประสงค์ ส่งผลให้นักศึกษาเกิดทักษะเกิดองค์ความรู้ สามารถถ่ายทอดผ่านผลงานต่างๆ ได้มีการแลกเปลี่ยน และความสามารถสู่สาธารณะ โดยได้รับรางวัลต่างๆ ดังนี้

ผลงานนักศึกษาที่ได้รับรางวัล

1. จำนวนนักศึกษาที่ได้รับรางวัล ประกาศเกียรติคุณ แยกเป็นคณะ / วิทยาลัย

คณะ/วิทยาลัย		จำนวนนักศึกษา
1	คณะมนุษยศาสตร์และสังคมศาสตร์	8
2	คณะวิทยาการจัดการ	5
3	คณะวิทยาศาสตร์และเทคโนโลยี	1
4	คณะเทคโนโลยีอุตสาหกรรม	3
5	คณะเทคโนโลยีการเกษตร	7
6	วิทยาลัยนวัตกรรมการจัดการ	1
รวม		25

ที่มา : รายงานผลการติดตาม ตรวจสอบ และประเมินผลงานมหาวิทยาลัยและอธิการบดี ประจำปี 2559

2. รายละเอียดของรางวัล ประกาศเกียรติคุณที่นักศึกษาที่ได้รับ แยกเป็นรายคณะ / วิทยาลัย ดังนี้

ชื่อผู้รับรางวัล	ชื่อรางวัล	วัน เดือน ปี
คณะมนุษยศาสตร์และสังคมศาสตร์		
1. นางสาวศิรินทร์ กิจธุกานนท์ศักดิ์	ทุนส่งเสริมการสร้างสรรค์ศิลปะ มูลนิธิรัฐบุรุษ พลเอกเปรม ติณสูลานนท์	19 พฤศจิกายน 2558
1. นางสาววริษา มีศิริโรจน์ 2. นายคณคณัน คงสุข 3. นายจิรายุทธ เรือนแก้ว	รางวัลชนะเลิศ การแข่งขันตอบปัญหากฎหมาย ณ ศาลจังหวัดฉะเชิงเทรา จ.ปทุมธานี	4 สิงหาคม 2559
1. นายอภิสิทธิ์ แสงสุริยะ 2. นายชิตพล ศรีมงคล 3. นางสาวชานิตา พันเต	รางวัลรองชนะเลิศอันดับ 2 การแข่งขัน “The Paseo Acoustic Contest #2”	11 กันยายน 2559
1. นายภคกฤษณ์ ไนจิต	รางวัลเด็กและเยาวชนดีเด่นแห่งชาติและผู้ทำคุณประโยชน์ ต่อเด็กและเยาวชนเนื่องในวันเยาวชนแห่งชาติ ประจำปี 2559 สาขาพัฒนาเยาวชน บำเพ็ญประโยชน์ และส่งเสริมการมีส่วนร่วม ของเยาวชน	20 กันยายน 2559
คณะวิทยาการจัดการ		
1. นางสาวสุจิตรา สุขสมบูรณ์ 2. นายอภิรักษ์ พุ่มทวี 3. นางสาวอภิญญา อัยคำ 4. นายฐิติพงศ์ จันทร์ประทัด	รางวัลชมเชย การประกวดมารยาทไทย	19 กุมภาพันธ์ 2559
1. นายจิรายุทธ นุ่มนวล	รางวัลรองชนะเลิศอันดับ 2 การแข่งขันศิลปะการจัดโต๊ะอาหารสำหรับงานโรงแรม	20 สิงหาคม 2559
คณะวิทยาศาสตร์และเทคโนโลยี		
1. นักศึกษาหลักสูตรครุศาสตรบัณฑิต	รองชนะเลิศอันดับที่ 1 ถ้วยพระราชทาน สมเด็จพระนางเจ้าสิริกิติ์ พระบรมราชินีนาถ งานลอยกระทงตามประเพณี ศูนย์ศิลปาชีพบางไทร ประจำปี 2558	21-25 พฤศจิกายน 2558

ชื่อผู้รับรางวัล	ชื่อรางวัล	วัน เดือน ปี
คณะเทคโนโลยีอุตสาหกรรม		
1. นายมงคล ฤทธิ์สกุล 2. นายณัฐพล ตาลมงคล 3. นายเฉลิมพันธ์ สุภาษา	รางวัลรองชนะเลิศอันดับ 1 การประกวดโครงงานนักศึกษา ด้านผลงานทางวิชาการ ชื่อผลงาน ระบบสารสนเทศเพื่อเพิ่ม ประสิทธิภาพโซุ่ปทานในองค์กร	11 สิงหาคม 2559
คณะเทคโนโลยีการเกษตร		
1. นางสาวคชาภา ล่าไฉน 2. นางสาวอัจฉราพรรณ ผลาเลิศ	รางวัลชนะเลิศ การตอบปัญหาทางวิชาการเกษตร “พืชศาสตร์”	28-29 มกราคม 2559
1. นางสาวปนัดดา วิชานิษฐ์	รางวัลชมเชย การแข่งขันประกวดร้องเพลงลูกทุ่งเกษตร	29 มกราคม 2559
1. นายศิวัช แก้วประเสริฐ 2. นางสาวอารดา ดาวลอย 3. นายชัยชนะ ชำนาญพล 4. นางสาวแสงระวี งามจันทร์	ประกาศเกียรติคุณ ธนาคารความดี	3 กุมภาพันธ์ 2559
วิทยาลัยนวัตกรรมการจัดการ		
1. นายธีรชัย ทับดี	อันดับ 3 ในนามวง “Safeera ” โครงการ Thailand Best Shopping Fair	13 สิงหาคม 2559

ที่มา : รายงานผลการติดตาม ตรวจสอบ และประเมินผลงานมหาวิทยาลัยและอธิการบดี ประจำปี 2559

ทุนการศึกษา ประจำปีงบประมาณ 2559

ลำดับที่	ประเภท	จำนวนทุน	จำนวนเงินที่ได้รับ	รวม
1	ทุนการศึกษาจังหวัดชายแดนภาคใต้ ภาคเรียนที่ 1/2559	13	20,000	260,000
2	ทุนการศึกษาจังหวัดชายแดนภาคใต้ ภาคเรียนที่ 2/2559	12	20,000	240,000
3	ทุนเฉลิมราชกุมารี ภาคเรียนที่ 1/2559	13	15,000	195,000
4	ทุนมูลนิธินายห้างโรงปูนผู้หนึ่ง ภาคเรียนที่ 1/2559	8	15,000	120,000
5	ทุนมูลนิธิป่อเต็กตึ๊ง	5	22,000	110,000
6	ทุนการศึกษาบริษัท เซ็นทรัลสยามแฟมิลีมาร์ท จำกัด	20	5,000	100,000
7	ทุนการศึกษานาครากรุงเทพฯ สาขามหาวิทยาลัยราชภัฏ วไลยอลงกรณ์ ในพระบรมราชูปถัมภ์	20	5,000	100,000
8	ทุนการศึกษาบริษัท แอปพลิเคชัน โซลูชั่น จำกัด	20	5,000	100,000
9	ทุนการศึกษาบริษัท ที-ได คอมพิวเตอร์ โอเอ (ประเทศไทย) จำกัด	20	5,000	100,000
10	ทุนการศึกษาบริษัททิพย์กังวาน จำกัด	20	5,000	100,000
11	ทุนการศึกษาคณะกรรมการส่งเสริมกิจการมหาวิทยาลัย	20	5,000	100,000
12	ทุนมูลนิธิสโกล์เพื่อการกุศล	8	12,000	96,000
13	ทุนบริษัทกรู๊ฟไทยการไฟฟ้า	2	40,000	80,000
14	ทุนการศึกษาบริษัทปูนซีเมนต์ไทย (ท่าหลวง) จำกัด	4	18,000	72,000
15	ทุนมูลนิธิชิน โสภณพนิช	3	15,000	45,000
16	ทุนมูลนิธิตฤณฤกษ์	2	20,000	40,000
17	ทุนการศึกษามูลนิธิสมเด็จเจ้าฟ้าฯวไลยอลงกรณ์	6	5,000	30,000
18	ทุนการศึกษาคุณนุติ ดำรงภัทร	1	30,000	30,000
19	ทุนการศึกษานางทิพย์วรรณ ลิมส์สวัสดิ์ธารา	4	5,000	20,000

ลำดับที่	ประเภท	จำนวนทุน	จำนวนเงินที่ได้รับ	รวม
20	ทุนการศึกษารองศาสตราจารย์กอบกุล สังข์มัลลิก	4	5,000	20,000
21	ทุนการศึกษาเครือข่ายศิษย์เก่าคณะครุศาสตร์	4	5,000	20,000
22	ทุนการศึกษาคุณจักรีศวร์ จันทพื้ง	4	5,000	20,000
23	ทุนการศึกษาไอ กรีน เพื่อนักศึกษาเกษตรวไลยอลงกรณ์	4	5,000	20,000
24	ทุนการศึกษาร้านเครื่องไกรโกษา โต๊ะจีนนครปฐม	3	5,000	15,000
25	ทุนการศึกษา ผศ.ดร.นิสา พักตร์วิไล	3	5,000	15,000
26	ทุนการศึกษามูลนิธิอาจารย์อวยพร เปล่งวานิช	2	5,000	10,000
27	ทุนการศึกษามูลนิธิพลเอกอาทิตย์ พรสวรรค์ กำลังเอก	2	5,000	10,000
28	ทุนการศึกษามูลนิธิท่านผู้หญิงประภาศรี-พลเอกอาทิตย์ กำลังเอก	2	5,000	10,000
29	ทุนการศึกษาริษัทเทียนวัฒนาพรินตัง จำกัด	2	5,000	10,000
30	ทุนการศึกษานายยุกต์ ทิศาดลิลก	2	5,000	10,000
31	ทุนการศึกษารองศาสตราจารย์ ดร.ธีระชัย ธนानันต์	2	5,000	10,000
32	ทุนการศึกษามูลนิธิ-นวลพิไล ชูลีลัง	2	5,000	10,000
33	ทุนการศึกษารองศาสตราจารย์นาวอากาศเอกภักขรชาติ ทูร์วัฒน์	2	5,000	10,000
34	ทุนการศึกษารองศาสตราจารย์วรุณี เขาวนัสสุขุม	1	5,000	5,000
35	ทุนการศึกษานายเล็ก ไชยสุริยานันท์	1	5,000	5,000
36	ทุนการศึกษากาการศึกษาศิษย์เก่าปริญญาเอก	1	5,000	5,000
37	ทุนการศึกษานายอรรถพล ภมรพล	1	5,000	5,000
38	ทุนการศึกษาคณะศิษย์เก่าโรงเรียนเซนต์โยเซฟบางนา รุ่น13	1	5,000	5,000
39	ทุนการศึกษาคณะวิทยาศาสตร์และเทคโนโลยี	1	5,000	5,000
40	ทุนการศึกษามศ.เศกพร ต้นศรีประภาศิริ	1	5,000	5,000
41	ทุนการศึกษาวิทยาลัยนวัตกรรมการจัดการ	1	5,000	5,000
42	ทุนการศึกษารนุช ไวนูลิทธิ	1	5,000	5,000
43	ทุนการศึกษา ผศ.ดร.ผดุง พรหมมูล	2	5,000	5,000
44	ทุนการศึกษา รศ.ดร.ปัญญา หมั่นเก็บ	1	5,000	5,000
45	ทุนการศึกษานิโบล พรหมประสิทธิ์	1	3,000	3,000
46	ทุนการศึกษาริษัทแกรนสปอร์ต กรุป จำกัด	1	3,000	3,000
47	ทุนการศึกษาคณะช่วยศาสตราจารย์ดร.ฐิติพร พิชญกุล	1	3,000	3,000
	รวม	254	401,000	2,192,000

ที่มา : กองพัฒนานักศึกษา ข้อมูลวันที่ 28 กุมภาพันธ์ 2560

สวัสดิการนักศึกษา

มหาวิทยาลัยราชภัฏวไลยอลงกรณ์ ในพระบรมราชูปถัมภ์ ได้จัดสวัสดิการ และสิ่งอำนวยความสะดวกสำหรับนักศึกษาในหลายๆ ด้าน เช่น การให้บริการและแนะแนวสารสนเทศ สวัสดิการหอพักนักศึกษา มีทุนการศึกษาทั้งภายในและภายนอก ทุนการศึกษากองทุนเงินให้กู้ยืมเพื่อการศึกษา และกองทุนเงินกู้ยืมเพื่อการศึกษาที่ผูกกับรายได้ในอนาคต นอกจากนี้ยังให้บริการด้านสุขภาพ โรงยิมเนเซียม สนามกีฬากลาง สนามบาสเกตบอล สนามเทนนิส สระว่ายน้ำ มุมพักผ่อน ร้านกาแฟ ร้านค้าสะดวกซื้อ ธนาคาร VRU Café ศูนย์อาหาร ห้องบริการคอมพิวเตอร์ เป็นต้น



การจัดการเรียนการสอนของโรงเรียนสาธิต

มหาวิทยาลัยราชภัฏวไลยอลงกรณ์ ในพระบรมราชูปถัมภ์ จังหวัดปทุมธานี ได้จัดตั้งโรงเรียนสาธิต มหาวิทยาลัยราชภัฏวไลยอลงกรณ์ ในพระบรมราชูปถัมภ์ มุ่งมั่นพัฒนานักเรียนให้เป็นบุคคลที่มีความรู้ในศาสตร์สาขาต่างๆ เพื่อให้สามารถศึกษาต่อในระดับที่สูงขึ้น เป็นผู้มีความรู้ จริยธรรม ความประพฤติดีงาม และสามารถดำรงตนอย่างมีความสุข เป็นเด็กและเยาวชนที่ดีมีคุณภาพ มีการจัดกิจกรรมการเรียนการสอนที่เน้นผู้เรียนเป็นสำคัญ เน้นการมีส่วนร่วมระหว่างโรงเรียน บ้าน และชุมชน เพื่อให้ผู้เรียนมีศักยภาพทางด้านการคิดวิเคราะห์ และเกิดการเรียนรู้ตลอดชีวิต มีจิตสำนึกในความเป็นพลเมืองไทยและพร้อมเข้าร่วมประชาคมอาเซียน นอกจากนี้ยังเล็งเห็นถึงความสำคัญของภาษาอังกฤษ เนื่องจากภาษาอังกฤษเข้ามามีบทบาทสำคัญในการสื่อสาร การค้นคว้าหาความรู้ การศึกษาต่อ และการประกอบอาชีพ ทางโรงเรียนจึงได้เปิดการเรียนการสอนใน หลักสูตร IEP (Intensive English Program) ในแต่ละระดับชั้น ตั้งแต่ระดับชั้นอนุบาลจนถึงชั้นมัธยมศึกษาปีที่ 3 และ หลักสูตร Gifted (หลักสูตรห้องเรียนพิเศษสำหรับเด็กอัจฉริยะเฉพาะด้าน วิทยาศาสตร์ คณิตศาสตร์) โดยแบ่งออกเป็นระดับเตรียมอนุบาล จำนวน 1 ห้องเรียน ระดับอนุบาล จำนวน 6 ห้องเรียน ระดับประถมศึกษา จำนวน 15 ห้องเรียน ระดับมัธยมศึกษาตอนต้น จำนวน 10 ห้องเรียน และระดับมัธยมศึกษาตอนปลาย จำนวน 10 ห้องเรียน รวมทั้งหมด 42 ห้องเรียน



1. จำนวนนักเรียนโรงเรียนสาธิต ประจำปีการศึกษา 2559

ระดับชั้น	จำนวนห้องเรียน (ห้อง)	จำนวนนักเรียน (คน)	ร้อยละ
1. เตรียมอนุบาล	1	12	0.79
2. อนุบาล	6	280	18.34
3. ประถมศึกษา	15	486	31.70
4. มัธยมศึกษาตอนต้น	10	357	23.38
5. มัธยมศึกษาตอนปลาย	10	394	25.80
รวม	42	1,527	100.00

2. จำนวนบุคลากร ประจำปีการศึกษา 2559

ประเภท	จำนวน (คน)	ร้อยละ
1. สายวิชาการ	55	63.95
2. สายสนับสนุน	31	36.05
รวม	86	100.00

ข้อมูล ณ วันที่ 7 ธันวาคม 2559, ที่มา โรงเรียนสาธิตมหาวิทยาลัยราชภัฏวไลยอลงกรณ์ ในพระบรมราชูปถัมภ์



รายงานประจำปี
2559

มหาวิทยาลัยราชภัฏวไลยอลงกรณ์ ในพระบรมราชูปถัมภ์

ANNUAL REPORT 2016 | VALAYA ALONGKORN RAJABHAT UNIVERSITY

03

การพัฒนาคูณภาพการศึกษา

<http://www.vru.ac.th>

รายงานประจำปี 2559

มหาวิทยาลัยราชภัฏวไลยอลงกรณ์ ในพระบรมราชูปถัมภ์



การสนับสนุนการเข้าสู่ตำแหน่งทางวิชาการ

รายชื่ออาจารย์ที่ได้รับการแต่งตั้งให้ดำรงตำแหน่งทางวิชาการ ประจำปี 2559

ชื่อ-นามสกุล	สาขาวิชา	วันที่ได้รับแต่งตั้ง
1. ผู้ช่วยศาสตราจารย์จิระศักดิ์ สึงเมฆ	ศาสนาและเทววิทยา	28 ก.ค.2558
2. ผู้ช่วยศาสตราจารย์อัจฉราวรรณ สุขเกิด	เศรษฐศาสตร์ธุรกิจ	4 ธ.ค. 2558
3. ผู้ช่วยศาสตราจารย์กมลมาศ วงษ์ใหญ่	เทคโนโลยีสารสนเทศ	28 ม.ค. 2559
4. รองศาสตราจารย์ ดร.ศศมล ผาสุก	เคมี	25 ก.พ. 2559
5. ผู้ช่วยศาสตราจารย์เทิดศักดิ์ อินทโชติ	วิศวกรรมระบบควบคุม	12 พ.ย. 2558
6. ผู้ช่วยศาสตราจารย์จุลैया ชูเสื่อหิง	นิติศาสตร์	12 พ.ย. 2558
7. ผู้ช่วยศาสตราจารย์ ดร.นิตา พัทธรวีไล	วิทยาศาสตร์สิ่งแวดล้อม	9 มิ.ย. 2559
8. ผู้ช่วยศาสตราจารย์ ดร.ชาลัญชัย วงศ์สิริสวัสดิ์	การบริหารการศึกษา	1 ส.ค. 2559
9. ผู้ช่วยศาสตราจารย์ธีระญา ปราบปราชญ์	นิติศาสตร์	1 ส.ค. 2559
10. ผู้ช่วยศาสตราจารย์ชวลา ละวาทิน	การบริหารธุรกิจ	26 ก.ค. 2559
11. ผู้ช่วยศาสตราจารย์ศิริพงษ์ ฐานมัน	เศรษฐศาสตร์ธุรกิจ	26 ก.ค. 2559

การสนับสนุนการเพิ่มคุณภาพการศึกษา

จำนวนอาจารย์ที่ศึกษาต่อ ประจำปี 2559

คณะ / วิทยาลัย	ปริญญาเอก		
	ในประเทศ	ต่างประเทศ	รวม
1. คณะครุศาสตร์	1		1
2. คณะมนุษยศาสตร์และสังคมศาสตร์	1		1
3. คณะวิทยาการจัดการ			
4. คณะวิทยาศาสตร์และเทคโนโลยี	1	1	2
รวม	3	1	4

การประกาศเกียรติคุณอาจารย์ที่มีผลงานดีเด่น

รายชื่อบุคลากรที่ได้รับรางวัล ประกาศเกียรติคุณ ประจำปี 2558

ชื่อ-นามสกุล	ชื่อรางวัล	วันเดือนปีที่ได้รับ
1. อ.ดร.ประพรรัตน์ พละชีวะ	การประกวดเรื่องเล่าดิจิทัล ครั้งที่ 2 ประจำปี 2558	22 พฤศจิกายน 2558
2. อาจารย์วงศศิริ นิพัทธ์วิทยา	รางวัลชนะเลิศ การแข่งขัน “International Royal Trophy Band competition 2016” ประเภท Individual & Ensembles	5 มกราคม 2559
3. อาจารย์อ้อมสิริ ปานดำรงค์	ได้รับคัดเลือกผู้มีผลงานดีเด่น โครงการถ่ายทอดงานศิลป์กับศิลปินแห่งชาติ “ครุศิลปะสร้างสรรค์งานศิลป์กับศิลปินแห่งชาติ (จิตรกรรม) รุ่น 7”	7 – 10 กุมภาพันธ์ 2559
4. อาจารย์ ดร.โททัศน์ มาลา	ได้รับคัดเลือกศิษย์เก่าดีเด่น ประเภทศิษย์เก่าดีเด่นด้านวิชาการ จากวิทยาลัยการเมืองการปกครอง มหาวิทยาลัยมหาสารคาม	1 กันยายน 2559
5. ผศ.ดร.นฤมล ธนานันต์	รางวัลนักวิจัยดีเด่น	5-6 สิงหาคม 2559
6. อาจารย์วัชรภรณ์ วงศ์สกุลกาญจน์	รางวัลงานนักวิจัยหน้าใหม่	5-6 สิงหาคม 2559
7. อ.ดร.อมรรักษ์ สวนชุมผล	ได้รับรางวัลนักวิจัยดีเด่น ในงานนิทรรศการ 84 ปี เพชรบุรีวิทยาลัยการณสู่วไลยอลงกรณ์ ณ หอประชุมวไลยอลงกรณ์	14 กุมภาพันธ์ 2559
8. รศ.ดร.มานะ ขาวเมฆ	รางวัลอาจารย์ต้นแบบดีเด่น	5-6 สิงหาคม 2559
9. ผศ.ดร.นฤมล ธนานันต์	รางวัลอาจารย์ต้นแบบชมเชย	5-6 สิงหาคม 2559
10. ผศ.ดร.สุธาสนี นิลแสง	รางวัลอาจารย์ต้นแบบชมเชย	5-6 สิงหาคม 2559
11. ผศ.อารีย์ สงวนชื่อ	รางวัลอาจารย์ต้นแบบชมเชย	5-6 สิงหาคม 2559
12. ผศ.ดร.นิตา พัทธวีไล	รางวัลอาจารย์ต้นแบบชมเชย	5-6 สิงหาคม 2559
13. อาจารย์กนกวรรณ ปุณณตระกูล	รางวัลอาจารย์ต้นแบบชมเชย	5-6 สิงหาคม 2559
14. อาจารย์สุนีย์ ปัญจะเทวคุปต์	รางวัลอาจารย์ต้นแบบชมเชย	5-6 สิงหาคม 2559
15. อาจารย์วิริยาภรณ์ กล่อมสังข์เจริญ	รางวัลอาจารย์ต้นแบบชมเชย	5-6 สิงหาคม 2559
16. อาจารย์วัชรภรณ์ วงศ์สกุลกาญจน์	รางวัลอาจารย์ต้นแบบชมเชย	5-6 สิงหาคม 2559
17. อาจารย์ไยแพร ชาตรี	รางวัลอาจารย์ต้นแบบชมเชย	5-6 สิงหาคม 2559
18. อาจารย์วิชัย กองศรี	รางวัลอาจารย์ต้นแบบชมเชย	5-6 สิงหาคม 2559
19. ดร.อภิชัย คุณิพงษ์	รางวัลดีเด่นกลุ่มวิทยาศาสตร์พื้นฐาน	31 พฤษภาคม 2559

ชื่อ-นามสกุล	ชื่อรางวัล	วันเดือนปีที่ได้รับ
20. อ.ตรีณรรด ศรีสุนนท์	รางวัลดีเด่นกลุ่มวิทยาศาสตร์ประยุกต์	31 พฤษภาคม 2559
21. ผศ.ดร.เบญจลักษณ์ เมืองมีศรี	1) รางวัลบทความยอดเยี่ยม (Best Paper Award) เรื่องการออกแบบผลิตภัณฑ์กระดาษเพื่อเป็นนวัตกรรมเครื่องใช้ในโรงพยาบาล	19 ตุลาคม 2558
	2) รางวัลศิษย์เก่าดีเด่น โดยเป็นผู้ประสบความสำเร็จในชีวิตและหน้าที่การงาน มีความซื่อสัตย์สุจริตและมีคุณธรรม)	18 ธันวาคม 2558
	3) รางวัลสตรีตัวอย่างแห่งปี ประจำปี 2558 สาขาบริการวิชาการ	26 มกราคม 2559
22. ผศ.ทรงพลธนฤทธิ์ มฤครัฐอินแปลง	รางวัลนักวิจัยดีเด่น Most Valuable Researcher ประจำปี 2559	สิงหาคม 2559
23. อ.ดร.ราชวดี ยอดเศรณี	ประกาศเกียรติคุณ ชนาครความดี	3 กุมภาพันธ์ 2559
24. อ.ภาสุรี ฤทธิเลิศ	ประกาศเกียรติคุณ ชนาครความดี	3 กุมภาพันธ์ 2559
25. อ.ดร.คมกฤษณ์ แสงเงิน	รางวัลการนำเสนอผลงานวิชาการภาคโปสเตอร์ระดับดี	31 พฤษภาคม 2559
26. อ.เทียนซง หวัง	ได้รับเชิญให้เป็น Visiting Professor ที่ มหาวิทยาลัย Central Normal University สาธารณรัฐประชาชนจีน	8 กรกฎาคม 2559
27. อ.สิรินดา คลี่สุนทร	ผลงานวิจัยดีเด่น	13 กรกฎาคม 2559
28. อ.ดร.พรนภา เตียสุธิกุล	ผลงานวิจัยดีเด่น (อันดับ 2)	13 กรกฎาคม 2559
29. อ.จางนันท ศรีเกตุ	ผลงานวิจัยดีเด่น (อันดับ 3)	13 กรกฎาคม 2559

ANNUAL REPORT 2016

VALAYA ALONGKORN RAJABHAT UNIVERSITY
UNDER THE ROYAL PATRONAGE





รายงานประจำปี 2559

มหาวิทยาลัยราชภัฏวไลยอลงกรณ์ ในพระบรมราชูปถัมภ์

ANNUAL REPORT 2016 | VALAYA ALONGKORN RAJABHAT UNIVERSITY

04

การวิจัย และงานสร้างสรรค์

<http://www.vru.ac.th>

งบประมาณสนับสนุนโครงการวิจัย

จำนวนงบประมาณสนับสนุนโครงการวิจัย ประจำปีงบประมาณ พ.ศ. 2559

แหล่งงบประมาณ	จำนวนโครงการ	จำนวนเงิน (บาท)	ร้อยละ
ภายในมหาวิทยาลัย			
1. งบประมาณแผ่นดิน	31	22,590,900	60.84
2. งบรายได้มหาวิทยาลัย (กองทุนวิจัย)	18	2,789,900	7.51
ภายนอกมหาวิทยาลัย			
1. สำนักงานคณะกรรมการวิจัยแห่งชาติ (วช.)	1	400,000	1.08
2. สำนักงานพัฒนาเศรษฐกิจจากฐานชีวภาพ (องค์การมหาชน)	1	600,000	1.62
3. สำนักงานคณะกรรมการป้องกันและปราบปรามการทุจริตแห่งชาติ (ป.ป.ช.)	2	4,827,200	13.00
4. องค์กรปกครองส่วนท้องถิ่น (อปท.)	1	1,295,000	3.49
5. กระทรวงพัฒนาสังคมและความมั่นคงของมนุษย์	1	2,500,000	6.73
6. สำนักงานพิพิธภัณฑ์เกษตรเฉลิมพระเกียรติพระบาทสมเด็จพระเจ้าอยู่หัว (องค์การมหาชน)	2	850,000	2.29
7. องค์กรบริหารส่วนจังหวัดนนทบุรี	1	120,000	0.32
8. หน่วยงานอื่นๆ	1	1,158,235.28	3.12
รวม	59	37,131,235	100.00

จำนวนโครงการวิจัย

1. จำนวนโครงการวิจัยที่ได้รับจัดสรรจากงบประมาณแผ่นดิน ประจำปีงบประมาณ พ.ศ. 2559

ชื่อเรื่องงานวิจัย	ชื่อ-นามสกุล ผู้ทำวิจัย	งบประมาณ (บาท)
1. เครื่องประดับจากเศษแก้วหลอม	ผศ.ดร.เบญจลักษณ์ เมืองมีศรี	295,000
2. นวัตกรรมการผลิตพลังงานทดแทนจากของเสียจากระบบบำบัดน้ำเสีย เพื่อลดภาวะโลกร้อน	ผศ.ดร.นิสา พัทธวีโร	352,000
3. กลยุทธ์ในการป้องกันและแก้ไขปัญหาแรงงานต่างด้าวชาวกัมพูชา เข้าเมืองโดยผิดกฎหมาย ด้านจังหวัดสระแก้ว	อ.กานต์มณี ไวยครุฑ และคณะ	360,000
4. รูปแบบการสื่อสารเพื่อการจัดการการท่องเที่ยวอย่างยั่งยืนแบบร่วมมือทุกภาคส่วนในพื้นที่จังหวัดปทุมธานี	ผศ.ละเอียด ขจรภัย และคณะ	560,000
5. การศึกษาและพัฒนาแบบผลิตภัณฑ์หัตถกรรมเครื่องปั้นดินเผาจากดินสามโคก จังหวัดปทุมธานี เพื่อประยุกต์ใช้ในการออกแบบผลิตภัณฑ์ของที่ระลึก	อ.กนกนาฏ พรหมนคร	574,000
6. การจำแนกชนิดและปริมาณของโพลิโกลแซคคาไรด์ในผักผลไม้และศึกษาคุณสมบัติการเป็นพรีไบโอติก	อ.ดร.พรรณวิภา แพงศรี	720,000
7. นวัตกรรมผลิตภัณฑ์อาหารเสริมจากข้าวนี้่อาหารเสริมทางการแพทย์ ประเภทอาหารทางสายให้อาหารชนิดดื่มสำหรับผู้มีภาวะเบาหวานชนิดที่ 2 จากแป้งด้านการย่อยจากข้าวนี้่	ผศ.ดร.มัญญา คำวชิระพิทักษ์ และคณะ	837,000
8. การออกแบบและสร้างสายอากาศสำหรับตรวจหาตำแหน่งน้ำยางของต้นยางพารา	ดร.ชุมพล ปทุมมาเกสร	784,000

	ชื่อเรื่องงานวิจัย	ชื่อ-นามสกุล ผู้ทำวิจัย	งบประมาณ (บาท)
9	การประยุกต์ใช้รังสีแกมมาเป็นเทคโนโลยีการจัดการหลักการเก็บเกี่ยวในระหว่างการเก็บรักษาข้าวพันธุ์ที่มีสี	อ.ดร.อณณา สุขลิ้ม และคณะ	812,000
10	การวิเคราะห์ความสัมพันธ์ทางพันธุกรรมของกล้วยไม้รองเท้านารีสกุลเพฟีโอเพดิลัม สกุลย่อยบราซิเพทาลัมโดยใช้ลำดับนิวคลีโอไทด์ของตำแหน่งจำเพาะ	ผศ.ดร.นฤมล ธนานันต์ และคณะ	850,000
11	ความต้องการและความอยู่ดีมีสุขของพนักงานโรงงานอุตสาหกรรม	อ.ชวาลา ละวาทีน	856,000
12	การพัฒนาโมเดลเชิงสาเหตุและผลของบทบาทเชิงสร้างสรรค์ของผู้สูงอายุ ที่เอื้อประโยชน์ต่อครอบครัวและชุมชน	อ.ดร.สุเทพ บุญซ้อน และคณะ	883,000
13	การพัฒนาารูปแบบศักยภาพวิสาหกิจชุมชนที่ส่งผลต่อความสำเร็จในการดำเนินงานวิสาหกิจชุมชนท่องเที่ยวโฮมสเตย์	ผศ.ประพันธ์พงษ์ ชินพงษ์	936,000
14	ความตั้งใจที่จะซื้ออาหารอินทรีย์ของผู้บริโภคในประเทศไทย	อ.ดร.รัตนา สีดี	990,000
15	ความสำเร็จในการนำหลักการบริหารกิจการบ้านเมืองที่ดีไปปฏิบัติขององค์กรปกครองส่วนท้องถิ่นในภาคกลาง	อ.ดร.ภิกษ์ศักดิ์ กัลยาณมิตร และคณะ	1,004,000
16	การศึกษาและพัฒนาารูปแบบผลิตภัณฑ์หัตถกรรมเครื่องจักรสานของภาคกลางเพื่อให้ได้คุณภาพและมาตรฐานการส่งออก	อ.วุฒิชัย วิภาทานัง	1,039,000
17	การศึกษารอยเท้าหน้าของข้าวใน 3 จังหวัด จังหวัดปทุมธานี จังหวัดพระนครศรีอยุธยา จังหวัดสุพรรณบุรี	อ.อรวิกา ศรีทอง	1,361,000
18	การพัฒนาารูปแบบเขตเศรษฐกิจชายแดนไทย-กัมพูชา เพื่อการเข้าสู่ประชาคมอาเซียน	ผศ.เจษฎา ความคุ้มเคย	1,401,000
19	การศึกษาสภาพปัญหาการจัดการขยะของมหาวิทยาลัยราชภัฏในเขตภาคกลาง	อ.ดร.อมรรักษ์ สวนชูผล	80,000
20	การพัฒนาารณการขยะในชุมชนขนาดกลางรอบมหาวิทยาลัย	อ.ดร.เรืองเดช เร่งเพียร อ.ดร.อมรรักษ์ สวนชูผล อ.พัฒนา พรหมมณี อ.ปรัชญพัชร วันอุทา อ.ลลิตา แก้วฉาย และ อ.จางนทร์ ศรีเกตุ	1,982,900
21	พัฒนาาศูนย์การเรียนรู้ด้านการจัดการขยะโดยวิธีการเรียนรู้แบบมีส่วนร่วมของชุมชน	ผศ.ดร.อารีย์ สงวนชื่อ อ.ดร.สุนทรี จินธรรม ผศ.ดร.ลลิตา ทิศาดลติก อ.กฤติเดช มิ่งไม้ และ อ.พิชสุตา เดชบุญ	450,000
22	การจัดการน้ำเสียชุมชนแบบบูรณาการของมหาวิทยาลัยราชภัฏในเขตภาคกลาง	อ.มลทิพย์ จันทร์แก้ว อ.ณัฐกานต์ ทองพันธุ์พาน และ อ.ณทัย โชติกลาง	450,000
23	รูปแบบที่เหมาะสมในการจัดการขยะและสิ่งแวดล้อมของมหาวิทยาลัยราชภัฏในเขตภาคกลางด้วยหลักการการเทียบเคียงสมรรถนะ	อ.ดร.วีระวัฒน์ อุณแสนหา และ อ.ณทัย โชติกลาง	100,000
24	รูปแบบการสร้างมูลค่าเพิ่มของขยะของมหาวิทยาลัยราชภัฏในเขตภาคกลาง	ผศ.เศกพร ตันศรีประภาศิริ	450,000
25	การประเมินการจัดการศึกษาหลักสูตรการศึกษาทั่วไปแบบโมดูลของมหาวิทยาลัยราชภัฏวไลยอลงกรณ์ ในพระบรมราชูปถัมภ์	อ.ดร.ศศิธร จันทมฤก ผศ.ดร.กันต์ฤทัย คลังพล และ อ.วิศัลพร จิโรจพันธ์	200,000
26	การจัดการระบบนิเวศของพื้นที่ริมสระน้ำในมหาวิทยาลัยราชภัฏวไลยอลงกรณ์ ในพระบรมราชูปถัมภ์ จังหวัดปทุมธานี	ผศ.ทรงพลธนฤทธิ มฤครัฐอินแปลง	1,800,000
27	การศึกษาความเป็นไปได้และรูปแบบการพัฒนาธุรกิจเพื่อสังคมขององค์กรปกครองส่วนท้องถิ่น กรณีศึกษาองค์กรปกครองส่วนท้องถิ่นในจังหวัดปทุมธานีและจังหวัดพระนครศรีอยุธยา	อ.ดร.สุพจน์ ทรายแก้ว อ.ชัชวรินทร์ ถนออนศรีเดชชัย และ อ.ชัยวุฒิ เทโพธิ์	1,000,000

	ชื่อเรื่องงานวิจัย	ชื่อ-นามสกุล ผู้ทำวิจัย	งบประมาณ (บาท)
28	การจำแนกพันธุ์ข้าวเปลือกในประเทศไทยโดยวิธีการวิเคราะห์ภาพถ่าย	อ.วิจิตร กองศรี	150,000
29	การอนุรักษ์และใช้ประโยชน์ข้าวพันธุ์พื้นเมืองในจังหวัดนครนายก	อ.จิรภัทร์ อัฐิศิลป์เวท	200,000
30	การอนุรักษ์ความหลากหลายของพรรณพืชและภูมิปัญญาท้องถิ่นในอุทยานประวัติศาสตร์ศรีเทพ อำเภอศรีเทพ จังหวัดเพชรบูรณ์	อ.ดร.สุนทรี่ จินธรรม	200,000
31	การสร้างความมั่นคงทางอาหารในชุมชนนิเวศขานเมืองสู่ความยั่งยืนตำบลสามโคก อำเภอสามโคก จังหวัดปทุมธานี	ผศ.ดร.สุวารี ศรีบุญะ	350,000
รวม			22,590,900

2. จำนวนโครงการวิจัยที่ได้รับจัดสรรจากงบประมาณรายได้ของมหาวิทยาลัย (กองทุนวิจัย) ประจำปีงบประมาณ พ.ศ. 2559

	ชื่อเรื่องงานวิจัย	ชื่อ-นามสกุล ผู้ทำวิจัย	งบประมาณ (บาท)
1	การวิเคราะห์ความสัมพันธ์ทางพันธุกรรมของมะม่วงโดยใช้ลำดับนิวคลีโอไทด์ ของยีน rpo C1 และ rbcL	ผศ.ดร.นฤมล ธนานันต์	200,000
2	การเพิ่มประสิทธิภาพของกระบวนการผลิตน้ำตาลด้วยเทคโนโลยีสะอาด	อ.ดร.วีระวัฒน์ อุ๋นเสนาหา	42,000
3	การพัฒนากระบวนการสอนเทคนิคเพื่อการจัดการด้านการประกันคุณภาพการศึกษาระดับหลักสูตร	อ.อรรถพร ธนูเทิร์ช	70,000
4	การศึกษาแนวโน้มตลาดผักและผลไม้อินทรีย์ของประเทศไทยในระยะเวลา 5 ปีข้างหน้า	ผศ.ประภาวรรณ แผงศรี	180,000
5	การสร้างและออกแบบวงจรจัดประจุแบบเตอร์รี่ สำหรับประยุกต์ใช้กับโซลาร์เซลล์	อ.เฉลิมพล แก้วเทพ	50,000
6	ผลของการจัดการแปลงหญ้าในช่วงฤดูแล้งต่อการเจริญเติบโตของโคนมที่ปล่อยลงทะเล	ผศ.ดร.กรรณิกา อันพุข	250,000
7	การผลิตแบตเตอรี่แก๊สแข็งชีวโพลีเมอร์พลังงานจากอินนูลิน	ผศ.นันท์ภัทร์ ทองคำ ผศ.วัฒน์ บุญวิทยา อ.हरรรษา เวียงวงลัย	160,000
8	ผลของวิธีการทำแห้งต่อคุณภาพของแก่นตะวันผลและอายุการเก็บรักษาชาแก่นตะวัน	อ.ภาสุรี ฤทธิเลิศ	172,400
9	การอนุรักษ์วัฒนธรรมไทย : กรณีศึกษาความเชื่อ และพิธีกรรมของพิธีไหว้ครูนาฏศิลป์ของไทย	ผศ.ดร.ศรัณย์พัชร ศรีเทัญ	200,000
10	แนวทางการพัฒนายุทธศาสตร์การเรียนรู้การอยู่ร่วมกันระหว่างแรงงานต่างด้าวกับคนไทยในชุมชนจังหวัดปทุมธานี	อ.รัฐชาติ ทศนัย	250,000
11	การพัฒนาทุนทางสังคมในจังหวัดปทุมธานีสู่การพัฒนาที่ยั่งยืนตามปรัชญาเศรษฐกิจพอเพียง	อ.ดร.ภิกษิต์ กัลยาณมิตร	260,000
12	การประเมินประสิทธิภาพการให้บริการสาธารณะขององค์กรปกครองส่วนท้องถิ่น จังหวัดปทุมธานี	อ.ดร.ปิยะ กล้าประเสริฐ	270,000
13	ความคาดหวังของนักท่องเที่ยวชาวจีนต่อแหล่งท่องเที่ยวมรดกโลกของจังหวัดพระนครศรีอยุธยา	ผศ.กานต์ ทองทวี	50,000
14	การพัฒนาชุดการเรียนรู้วิชาคณิตศาสตร์สำหรับนักเรียนระดับมัธยมศึกษาตอนปลาย เรื่องวิธีการพิสูจน์	อ.พัชรินทร์ เศรษฐชัยชนะ	227,000

ชื่อเรื่องงานวิจัย	ชื่อ-นามสกุล ผู้ทำวิจัย	งบประมาณ (บาท)
15 การสร้างชุดเสริมทักษะการเขียนทางวิชาการ สำหรับนักศึกษาระดับปริญญาตรี	อ.ดร.สุภัชฌาน ศรีเอี่ยม	30,000
16 การพัฒนาการคิดวิจารณ์ของนักศึกษาสาขาวิชาการศึกษาปฐมวัยในการจัดการเรียนรู้โดยใช้ปัญหาเป็นฐาน	ผศ.พนิดา ขาตยาภา	28,500
17 การวิจัยเพื่อพัฒนาความสามารถในการทำวิจัยในชั้นเรียนด้านการวิเคราะห์ข้อมูลของนักศึกษาฝึกประสบการณ์วิชาชีพครู มหาวิทยาลัยราชภัฏวไลยอลงกรณ์ ในพระบรมราชูปถัมภ์	ผศ.ดร.กัณฑ์ฤทัย คลังพหล	50,000
18 กลยุทธ์การบริหารทรัพยากรมนุษย์เพื่อยกระดับประสิทธิภาพการปฏิบัติงานของพนักงานในธุรกิจโรงแรมและรีสอร์ท	ผศ.ดร.ภิญญาพัชญ์ นาคภิบาล	300,000
รวม		2,789,900

3. จำนวนกิจกรรมในการจัดอบรม ประชุมสัมมนาเพื่อพัฒนาคุณภาพงานวิจัยและงานสร้างสรรค์ ประจำปี 2559

ชื่อหน่วยงาน	จำนวนกิจกรรม
1. สถาบันวิจัยและพัฒนา	1. ค่ายการเขียนบทความวิชาการ
	2. ค่ายการพัฒนาโครงการวิจัยเพื่อขอทุนสนับสนุนวิจัยเพื่อทำผลงานวิชาการ
	3. การพัฒนาโครงการวิจัยเพื่อขอทุนงบประมาณแผ่นดิน
	4. อบรมการดำเนินงานจริยธรรมการวิจัยในมนุษย์
รวม	4

การนำเสนอผลงานวิจัยทั้งในระดับชาติและนานาชาติ

รายชื่อผู้ที่นำเสนอผลงานวิจัยทั้งในระดับชาติ และนานาชาติ ประจำปี 2559

ชื่อเรื่องงานวิจัย	ชื่อ-นามสกุล ผู้นำเสนอ	สถานที่นำเสนอ	วัน เดือน ปี
1 การพัฒนาแผนการสร้างเสริมสุขภาพของสายสนับสนุนวิชาการ	นางสาววนิดา พิงสระน้อย	การประชุมวิชาการเสนอผลงานวิจัยระดับบัณฑิตศึกษา แห่งชาติ ครั้งที่41 และนานาชาติ ครั้งที่5 ณ มรภ.วไลยอลงกรณ์ ในพระบรมราชูปถัมภ์	8-9 ธ.ค. 59
2 ระบบการหาค่าการวางตัวอย่างง่ายโดยใช้ไอเอ็มยู ราคาถูกและไม่ใคร่คอนโทรลเลอร์ แบบ 32 บิต	อ.พีรวัฒน์ อาทิตย์ตั้ง	การประชุมวิชาการเครือข่ายวิศวกรรมไฟฟ้า ณ มหาวิทยาลัยเทคโนโลยีราชมงคล ครั้งที่8	25-27 พ.ค. 59
3 การปรับปรุงระบบการจัดเก็บเอกสารโดยใช้ระบบ Visual Control ของผู้ให้บริการรับจัดทำบัญชี	อ.ดวงมณี ชักนำ	การประชุมวิชาการระดับชาติ/นานาชาติ ครั้งที่12 ณ มรภ.สุราษฎร์ธานีวิจัย	28 ต.ค. 59
4 การปรับปรุงพื้นที่จัดเก็บสินค้ากรณีศึกษาบริษัท ภู ประเทศไทยจำกัด	อ.ปริญ วีระพงษ์	การประชุมวิชาการระดับชาติ Smart Conference ครั้งที่4 ณ ม.เกษตรศาสตร์ ศรีราชา	16-17 มิ.ย. 59
5 การศึกษาเพื่อเปรียบเทียบการพยากรณ์ที่เหมาะสมเพื่อวางแผนการจัดซื้อสำหรับผลิตภัณฑ์เซรามิกบริษัท JM Ocean Avenue	อ.ปริญ วีระพงษ์	การประชุมวิชาการระดับชาติ Smart Conference ครั้งที่4 ณ ม.เกษตรศาสตร์ ศรีราชา	16-17 มิ.ย. 59

ชื่อเรื่องงานวิจัย	ชื่อ-นามสกุล ผู้นำเสนอ	สถานที่นำเสนอ	วัน เดือน ปี
6 การประยุกต์ใช้วิธีกระบวนการวิเคราะห์เชิงลำดับชั้น คัดเลือกบุคลากร ในโซ่คุณค่างานบริการ บริษัท ภัทรแคร์ เซ็นเตอร์ จำกัด	อ.กตินันท์ มากปรางค์	การประชุมวิชาการระดับชาติ Smart Conference ครั้งที่4 ณ ม.เกษตรศาสตร์ ศรีราชา	16-17 มิ.ย. 59
7 การพัฒนาปรับปรุงกระบวนการทำงาน และการจัดเก็บเอกสารแผนกธุรการด้วยแนวคิด ECRS	อ.อิรินันท์ ทิวาราตรีวิทย์	การประชุมวิชาการระดับชาติ Smart Conference ครั้งที่4 ณ ม.เกษตรศาสตร์ ศรีราชา	16-17 มิ.ย. 59
8 การลดความแออัดทางจราจรบริเวณพื้นที่รับจ่ายสินค้าภายในคลังสินค้าด้วยระบบแถวคอย กรณีศึกษาบริษัท เอจี จำกัด	อ.อิรินันท์ ทิวาราตรีวิทย์	การประชุมวิชาการระดับชาติ และนานาชาติ ราชภัฏสุราษฎร์ธานีวิจัย ครั้งที่12	27-28 ต.ค. 59
9 การเปิดรับสื่อแนวอิงประวัติศาสตร์ไทย ที่คนคิด และการนำไปใช้ประโยชน์ของนักศึกษาในเขตกรุงเทพมหานคร	อ.จันทิมา ศิริ	การประชุมวิชาการระดับชาติ Smart Conference ครั้งที่4 ณ ม.เกษตรศาสตร์ ศรีราชา	16-17 มิ.ย. 59
10 การศึกษาแนวทางการลดต้นทุนการขนส่งโดยใช้ระบบการขนส่งที่ยั่งยืน กรณีศึกษาบริษัท XYZ จำกัด	อ.ธนิชฐนันท์ จันทรัมย์	การประชุมวิชาการด้านการจัดการโลจิสติกส์ และโซ่อุปทาน ครั้งที่16	25-26 ส.ค. 59
11 การปรับปรุงการจัดผังวางสินค้า เครื่องสำอางในสโตร์ด้วย ABC Analysis กรณีศึกษาบริษัท ABC จำกัด	อ.ธนิชฐนันท์ จันทรัมย์	การประชุมวิชาการระดับชาติ Smart Conference ครั้งที่4 ณ ม.เกษตรศาสตร์ ศรีราชา	16-17 มิ.ย. 59
12 การประยุกต์ใช้วิธีกระบวนการวิเคราะห์เชิงลำดับชั้นเพื่อศึกษาถึงปัจจัยที่ลูกค้าเลือกใช้บริการตัวแทนออกของ กรณีศึกษาบริษัท ABC จำกัด	อ.พิชญ์ณี ติรณารณณ์	การประชุมวิชาการระดับชาติ และนานาชาติ ราชภัฏสุราษฎร์ธานีวิจัย ครั้งที่12	27-28 ต.ค. 59
13 การจัดกลุ่มลูกค้าเพื่อเพิ่มประสิทธิภาพการบริหารความสัมพันธ์ของลูกค้า กรณีศึกษาบริษัทแอลอีโอได้เมชั่น จำกัด	อ.วัชรพล วงศ์จันทร์	การประชุมวิชาการระดับชาติ และนานาชาติ ราชภัฏสุราษฎร์ธานีวิจัย ครั้งที่ 12	27-28 ต.ค. 59
14 แบบฝึกเรื่องการประยุกต์สมการเชิงเส้นตัวแปรเดียว สำหรับนักเรียนชั้นมัธยมศึกษาปีที่2 โดยใช้กระบวนการโพลยา	อ.พัชรินทร์ เศรษฐชัยชนะ	งานวิจัยระดับชาติ ราชชนกธนบุรีวิจัยและวิชาการ ครั้งที่ 8	21-22 มิ.ย. 59
15 กรณีศึกษา การพัฒนาแผนการจัดการเรียนรู้เรื่องทศนิยม โดยใช้กระบวนการเรียน-เล่น-ฝึกฝน สำหรับนักเรียนชั้นประถมศึกษาปีที่ 4	อ.พัชรินทร์ เศรษฐชัยชนะ	การประชุมวิชาการระดับชาติและนานาชาติ “ราชภัฏวิจัย ครั้งที่ 4”	22-24 พ.ย. 59
16 การแปรของเสียง (C) ดันพยางค์ในภาษาไทยถิ่นเชียงใหม่ ของชุมชนบ้านหลวง อำเภอจอมทอง จังหวัดเชียงใหม่	อ.ปราณีรัตน์ ปานประณีต	การประชุมวิชาการระดับชาติ ครั้งที่ 3 มหาวิทยาลัยปทุมธานี	16 ก.ค. 59
17 กลวิธีการแปลกริยาวิเศษณ์แสดงรูปกาลที่สมบูรณ์จากภาษาอังกฤษเป็นภาษาไทย ในนวนิยายเรื่อง “โรบินสัน ครูโซ”	อ.ปวิช เรืองศิริ	การประชุมวิชาการระดับชาติ ครั้งที่ 3 มหาวิทยาลัยปทุมธานี	16 ก.ค. 59
18 การวิเคราะห์ความหมายแฝงด้านนัยประหวัดของสัตว์ชนิดต่างๆสะท้อนความเชื่อของคนไทย	อ.บุษบา แผงสาเคน	การประชุมวิชาการระดับชาติ ครั้งที่ 3 มหาวิทยาลัยปทุมธานี	16 ก.ค. 59
19 Clean Technology for a Sugar Cane Industry in Thailand.	อ.ดร.วีระวัฒน์ อุ่นเส่นหา	ICENS-Summer 2016 International Conference on Engineering and Natural, Kyoto Japan	12-14 มิ.ย. 59

ชื่อเรื่องงานวิจัย	ชื่อ-นามสกุล ผู้นำเสนอ	สถานที่นำเสนอ	วัน เดือน ปี	
20	Chemical and Microbiological Properties in Indian Gooseberry (Phyllanthus Emblica Linn) Fermented Juice Producing by Household Process in Thailand	ผศ.ดร.สุธาสิณี นิลแสง	I Conference Proceeding, Kyoto, Japan	29-31 มี.ค. 59
21	Chemical Compound and Antioxidant Acitivity of Pseuderanthemum palatiferum (Need) Radlk Dry Leaves Crude Extract	รศ.ดร.ศศมล ผาสุก	ISFAS 2016 Kyoto, Japan	29-21 มี.ค. 59
22	Occupational Safety Behaviors of Farmers : A Case Study on Rice farms in Pratumtani Province, Thailand	อ.วัชรภรณ์ วงศ์สกุลกาญจน์	Conference Proceeding Kyoto, Japan	29-31 มี.ค. 59
23	The Queuing Analysis for Driver's License Service System in Pathumtani Provincial Land Transport office	อ.จุฑารัตน์ โพธิ์หลวง	The 4 th International Syposium on Fundamental and applied science, Kyoto Japan	29-31 มี.ค. 59
24	The Development Of Computer Assisted Instruction In Proving Conditional Statements Of Bachelor Students	อ.ฐิติมา เกศาทอม	The 4 th International Symposium On Fundamental And Applied Science, Kyoto Japan	29-31 มี.ค. 59
25	A Study Of Borax Contamination With Foot Safety Test Kits On Favorite Foods Of Non-Thai Labors : A Case Study At Rong Kluea Market	อ.ณทัย ไชติกกลาง	The Universal Academic Cluster International Spring Conference, Osaka Japan	11-13 เม.ย. 59
26	The Relation Of Nutritional Status And Educational Achievement In First Year Public Health Students	อ.ไยแพรว ชาตรี	The Universal Academic Cluster International Spring Conference, Osaka Japan	11-13 เม.ย. 59
27	Soil-Transmitted Helminths Contamination In Various Fresh Vegetables From The Local Market In Prathumthani Province, Thailand	อ.นันทิภา แก้วสี	The Universal Academic Cluster International Spring Conference, Osaka Japan	11-13 เม.ย. 59
28	Investigation Of Pyrethroid Pesticide Exposure In School Children With Behavioral Concern In The Highland Area, Chiang Mai Province	ผศ.ดร.นิตา พักตร์วิไล	2016 World Conference on Innovation, Engineering, and Technology	24-26 มิ.ย. 59
29	Physical characteristic and factors related to municipal solid waste management behavior in community of Bang Ta Nai, Nonthaburi	ผศ.ณพัชร บัวฉุน	International Conference on Engineering and Natural Science- Summer Session 2016	12-14 ก.ค. 59

ชื่อเรื่องงานวิจัย	ชื่อ-นามสกุล ผู้นำเสนอ	สถานที่นำเสนอ	วัน เดือน ปี	
30	The Application of Cutinase from <i>Fusarium solani</i> on Polyester Fiber Modification	อ.วัฒนา อัจฉริยะโพธา	2016 the 4 th Seoul International Conference on Applied Science and Engineering	5-7 มิ.ย. 59
31	Difference in Aroma Component in Aroma Component among White and Wax Gourd Fruits	อ.เบญจางค์ อัจฉริยะโพธา	2016 the 4 th Seoul International Conference on Applied science and Engineering	5-7 มิ.ย. 59
32	Production of Rice Vinegar from Alcoholic Fermented Rice	อ.ดร.พรพรรณวิภา แผงศรี	Conference Program Kurume City Plaza, Fukuoka, Japan	5-7 ส.ค. 59
33	Using STELLA software for water quality modeling	อ.ดร.ศิริธรรรณ ศรีสุนนท์	การประชุมวิชาการระดับชาติและนานาชาติ “ราชภัฏวิจัย ครั้งที่ 4”	22-24 พ.ย. 59
34	Seasonal Variation of the Stable Isotope Fingerprints	อ.นิธิพนธ์ น้อยเผ่า	การประชุมวิชาการระดับชาติและนานาชาติ “ราชภัฏวิจัย ครั้งที่ 4”	22-24 พ.ย. 59
35	The effect of infiltration adapted by decreasing percentage of imperviousness area in Sukumvit area, Bangkok, Thailand	อ.เดชพล จิตรวัฒน์กุลศิริ	การประชุมวิชาการระดับชาติและนานาชาติ “ราชภัฏวิจัย ครั้งที่ 4”	22-24 พ.ย. 59
36	Effect of air conditioner on size distribution of indoor fine particulate in the office	อ.ดร.ชนิษฐา ภมรพล	การประชุมวิชาการระดับชาติและนานาชาติ “ราชภัฏวิจัย ครั้งที่ 4”	22-24 พ.ย. 59
37	Factor affecting of respiratory disease in broom weaving workers	อ.วัชรภรณ์ วงศ์สกุล กาญจน์	Apilot study, Conference on “Medicine and Health Sciences”	26-27 ธ.ค. 59
38	Design of a Solar Tunnel Dryer combined heat with a Palabolic Trough for Paddy Drying	ผศ.ดร.กฤษฎาภรณ์ ศุภระมูล	The 2016 3 th International Conference on Advance Materials, Structures and Mechanical Engineering	20-22 พ.ค. 59
39	Tropical Almond Bottom Ash for Stoneware Pottery Glaze	ผศ.เศกพร ตันศรีประภาศิริ	International Conference on Engineering and Natural Science-Summer Session 2016	12-14 ก.ค. 59
40	Analysis of layout alternatives to increased productivity	ผศ.ประภาวรรณ แผงศรี	Conference Program Kurume City Plaza, Fukuoka, Japan	5-7 ส.ค. 59
41	Fuzzy Logic Design for Temperature control Applied with Oven	อ.ธนพร พยอมใหม่	Annual Conference on Engineering and Applied Science	22-24 พ.ย. 59
42	The Experimental Design and Carbon Footprint Assessment of Non-Glazed Floor Tiles	รศ.ดร.กรินทร์ กาญจนานนท์	International Conference on Geotechnique, Construction Materials and Environment	14-16 พ.ย. 59
43	Effect of Different Management on Regrowth Characteristics of Muaklek Napiergrass during Dry Period in Central Thailand	อ.พัชรินทร์ เศรษฐชัยชนะ	Conference Organizers International Business Academics Consortium Nagoya, Japan	3-5 มิ.ย. 59
44	Bank of Thailand in Financial Institutions Regulation	อ.รัชพล อ่ำสุข	39 th International Business Research Conference, Tokyo Japan	15-16 ธ.ค. 59

นักวิจัยดีเด่น

อาจารย์ ดร.ดรณศักดิ์ ตติยะลาภะ สาขาวิชาสังคมศาสตร์เพื่อการพัฒนา คณะมนุษยศาสตร์และสังคมศาสตร์ มหาวิทยาลัยราชภัฏวไลยอลงกรณ์ ในพระบรมราชูปถัมภ์ นักวิจัยดีเด่นที่ศึกษาการสร้างตัวแบบสภาพลเมืองจังหวัดปทุมธานีสู่ความเข้มแข็งของประชาธิปไตยไทย





รายงานประจำปี
2559

มหาวิทยาลัยราชภัฏวไลยอลงกรณ์ ในพระบรมราชูปถัมภ์

ANNUAL REPORT 2016 | VALAYA ALONGKORN RAJABHAT UNIVERSITY

05

การบริการวิชาการแก่สังคม

<http://www.vru.ac.th>



การให้บริการวิชาการแก่สังคม เพื่อการพัฒนาท้องถิ่น

1. จำนวนโครงการบริการวิชาการแก่สังคม ประจำปี 2559

คณะ/หน่วยงาน	จำนวนโครงการ	ร้อยละ
คณะครุศาสตร์	2	8.00
คณะเทคโนโลยีการเกษตร	2	8.00
คณะเทคโนโลยีอุตสาหกรรม	2	8.00
คณะมนุษยศาสตร์และสังคมศาสตร์	1	4.00
คณะวิทยาการจัดการ	2	8.00
คณะวิทยาศาสตร์และเทคโนโลยี	2	8.00
วิทยาลัยนวัตกรรมการจัดการ	1	4.00
สำนักส่งเสริมการเรียนรู้และบริการวิชาการ	13	52.00
รวม	25	100.00

2. จำนวนโครงการ/ กิจกรรม บริการวิชาการที่คณะมีส่วนร่วมในการดำเนินการตามแผนบริการวิชาการแก่สังคมของมหาวิทยาลัย

ชื่อโครงการ / กิจกรรม	สถานที่	วันเดือนปี	หน่วยงานที่รับผิดชอบ
1 โครงการฟื้นฟูแหล่งน้ำตลาดร้อยปีระแหง	ต.ระแหง อ.ลาดหลุมแก้ว จ.ปทุมธานี	21-23 ธ.ค. 58	คณะวิทยาศาสตร์และเทคโนโลยี
2 โครงการลดต้นทุนและเพิ่มผลผลิตทางการเกษตรชุมชนสวนพริกไทย	ต.สวนพริกไทย จ.ปทุมธานี	16 พ.ย. 58	คณะวิทยาศาสตร์และเทคโนโลยี
3 โครงการเสริมสร้างคุณธรรมจริยธรรมให้กับชุมชน	โรงเรียนหอวังปทุมธานี	27 ม.ค. 59	คณะมนุษยศาสตร์และสังคมศาสตร์
4 โครงการพัฒนาชุมชนตามหลักปรัชญาของเศรษฐกิจพอเพียง “ไทยเท...ชวนวัยรุ่นมาทำเทอย่างไทย”	ต.คลองห้า	4, 11-13 พ.ย. 58 และ 23-25 ธ.ค. 58	คณะวิทยาการจัดการ
5 โครงการเครือข่ายความร่วมมือพัฒนาแหล่งท่องเที่ยว	ต.คลองพระอุดม อ.ลาดหลุมแก้ว จ.ปทุมธานี	18 ก.พ. 59 ถึง 31 พ.ค. 59	คณะวิทยาการจัดการ

ชื่อโครงการ / กิจกรรม	สถานที่	วันเดือนปี	หน่วยงานที่รับผิดชอบ
6 โครงการรณรงค์การอ่านภาษาไทย (โรงเรียน ตชด. 3 แห่ง)	ร.ร.ตชด.การบินไทย ร.ร.ตชด.บ้านน้ำอ้อม ร.ร.ตชด.บ้านทุ่งกบินทร์ จ.สระแก้ว	24-26 ก.พ. 59	คณะครุศาสตร์
7 โครงการพัฒนาครูโรงเรียนตำรวจตระเวนชายแดน กองกำกับการที่ 12	มหาวิทยาลัยราชภัฏ วไลยอลงกรณ์ จ.สระแก้ว	7-8 เม.ย. 59	คณะครุศาสตร์
8 โครงการต้นแบบเศรษฐกิจพอเพียง (ร.ร.บัวแก้วเกษร และชุมชนคลองห้า)	ต.คลองห้า จ.ปทุมธานี	15 ธ.ค. 58	คณะเทคโนโลยีการเกษตร
9 โครงการปรับปรุงดินเพื่อผลผลิตที่ยั่งยืน	ต.สวนพริกไทย อ.เมือง จ.ปทุมธานี	25 ธ.ค. 58	คณะเทคโนโลยีการเกษตร
10 โครงการเสริมสร้างคุณธรรมจริยธรรมให้กับ เยาวชน	โรงเรียนหอวัง ต.สวนพริกไทย อ.เมือง จ.ปทุมธานี	27 ม.ค. 59	คณะเทคโนโลยี อุตสาหกรรม
11 โครงการเพิ่มมูลค่าผลิตภัณฑ์ในชุมชน	ต.คลองห้า อ.คลองหลวง จ.ปทุมธานี	31 มี.ค. 59	คณะเทคโนโลยี อุตสาหกรรม
12 โครงการค่ายภาษาอังกฤษสำหรับเยาวชนคลองห้า	ต.คลองห้า อ.คลองหลวง จ.ปทุมธานี	21 มี.ค. 59	วิทยาลัยนวัตกรรมการ จัดการ
13 โครงการฟื้นฟูแหล่งน้ำตลาดร้อยปีระแหง	ต.ระแหง อ.ลาดหลุมแก้ว จ.ปทุมธานี	21-23 ธ.ค. 58	สำนักส่งเสริมการเรียนรู้ และบริการวิชาการ
14 โครงการลดต้นทุนและเพิ่มผลผลิตทางการเกษตร ชุมชนสวนพริกไทย	ต.ระแหง อ.ลาดหลุมแก้ว จ.ปทุมธานี	16 พ.ย. 58	สำนักส่งเสริมการเรียนรู้ และบริการวิชาการ
15 โครงการเสริมสร้างคุณธรรมจริยธรรม ให้กับ ชุมชน	โรงเรียนหอวังปทุมธานี	27 ม.ค. 59	สำนักส่งเสริมการเรียนรู้ และบริการวิชาการ
16 โครงการพัฒนาชุมชนตามหลักปรัชญาของ เศรษฐกิจพอเพียง “ไทยเท...ชวนวัยรุ่นมาทำเท อย่างไทย”	ต.คลองห้า อ.คลองหลวง จ.ปทุมธานี	4, 11-13 พ.ย. 58 และ 23-25 ธ.ค. 58	สำนักส่งเสริมการเรียนรู้ และบริการวิชาการ
17 โครงการเครือข่ายความร่วมมือพัฒนาแหล่ง ท่องเที่ยว	ต.คลองพระอุดม อ.ลาดหลุม แก้ว จ.ปทุมธานี	18 ก.พ. 59 ถึง 31 พ.ค. 59	สำนักส่งเสริมการเรียนรู้ และบริการวิชาการ
18 โครงการรณรงค์การอ่านภาษาไทย (โรงเรียน ตชด. 3 แห่ง)	ร.ร.ตชด.การบินไทย ร.ร.ตชด.บ้านน้ำอ้อม ร.ร.ตชด.บ้านทุ่งกบินทร์ จ.สระแก้ว	24-26 ก.พ. 59	สำนักส่งเสริมการเรียนรู้ และบริการวิชาการ
19 โครงการพัฒนาครูโรงเรียนตำรวจตระเวนชายแดน กองกำกับการที่ 12	มหาวิทยาลัยราชภัฏ วไลยอลงกรณ์ จ.สระแก้ว	7-8 เม.ย. 59	สำนักส่งเสริมการเรียนรู้ และบริการวิชาการ
20 โครงการต้นแบบเศรษฐกิจพอเพียง (ร.ร.บัวแก้วเกษร และชุมชนคลองห้า)	ต.คลองห้า อ.คลองหลวง จ.ปทุมธานี	15 ธ.ค. 58	สำนักส่งเสริมการเรียนรู้ และบริการวิชาการ
21 โครงการปรับปรุงดินเพื่อผลผลิตที่ยั่งยืน	ต.สวนพริกไทย อ.เมือง จ.ปทุมธานี	25 ธ.ค. 58	สำนักส่งเสริมการเรียนรู้ และบริการวิชาการ
22 โครงการเสริมสร้างคุณธรรมจริยธรรม ให้กับ เยาวชน	โรงเรียนหอวัง ต.สวนพริกไทย อ.เมือง จ.ปทุมธานี	27 ม.ค. 59	สำนักส่งเสริมการเรียนรู้ และบริการวิชาการ
23 โครงการเพิ่มมูลค่าผลิตภัณฑ์ในชุมชน	ต.คลองห้า อ.คลองหลวง จ.ปทุมธานี	31 มี.ค. 59	สำนักส่งเสริมการเรียนรู้ และบริการวิชาการ
24 โครงการค่ายภาษาอังกฤษสำหรับเยาวชนคลองห้า	ต.คลองห้า อ.คลองหลวง จ.ปทุมธานี	21 มี.ค. 59	สำนักส่งเสริมการเรียนรู้ และบริการวิชาการ
25 โครงการค่ายวิทยาศาสตร์	ร.ร.เจ้าฟ้าสร้าง จังหวัดพระนครศรีอยุธยา	18 ธ.ค. 58	สำนักส่งเสริมการเรียนรู้ และบริการวิชาการ



รายงานประจำปี
2559
มหาวิทยาลัยราชภัฏวไลยอลงกรณ์ ในพระบรมราชูปถัมภ์

ANNUAL REPORT 2016 | VALAYA ALONGKORN RAJABHAT UNIVERSITY

06

การทำนุบำรุงศิลปวัฒนธรรม

<http://www.vru.ac.th>



มหาวิทยาลัยราชภัฏวไลยอลงกรณ์ ในพระบรมราชูปถัมภ์ เป็นสถาบันอุดมศึกษาเพื่อการพัฒนาท้องถิ่น มีสำนักศิลปวัฒนธรรมเป็นหน่วยงานที่รับผิดชอบ ในการดำเนินงานให้เป็นไปตามแผนการดำเนินงาน ด้านทำนุบำรุงศิลปวัฒนธรรม โดยทำหน้าที่ประสานงานความร่วมมือกับคณะ ศูนย์ สำนักต่างๆ ภายในมหาวิทยาลัย ปีงบประมาณประจำปี 2559 มหาวิทยาลัยได้ดำเนินการทำนุบำรุง เผยแพร่ สืบสานศิลปวัฒนธรรมของท้องถิ่น และของชาติ ส่งเสริมให้นักศึกษา คณาจารย์ และบุคลากร ได้มีโอกาส สืบสาน และเข้าร่วมกิจกรรม ตามประเพณีอันดีงาม และมีการเผยแพร่กิจกรรมด้านวัฒนธรรมต่อสาธารณชนอย่างต่อเนื่อง ดังนี้

โครงการและกิจกรรม การทำนุบำรุงศิลปวัฒนธรรม ด้านการบูรณาการเกี่ยวกับการเรียนการสอน จำนวน 18 โครงการ และด้านบูรณาการกับการบริการวิชาการ จำนวน 6 โครงการ

1. กิจกรรมทำนุบำรุงศิลปวัฒนธรรมที่บูรณาการเกี่ยวกับการเรียนการสอน

มหาวิทยาลัยโดยสำนักศิลปวัฒนธรรมร่วมกับคณะต่างๆได้ดำเนินการจัดโครงการ กิจกรรม การทำนุบำรุงศิลปวัฒนธรรมที่บูรณาการเกี่ยวกับการเรียนการสอน จำนวน 18 โครงการ ดังนี้

คณะครุศาสตร์ จำนวน 1 โครงการ

โครงการสร้างจิตสำนึก นาฏศิลป์จิตอาสาสู่ท้องถิ่น

คณะมนุษยศาสตร์และสังคมศาสตร์ จำนวน 7 โครงการ

1. โครงการภาษาไทยร่วมสืบสานงานศิลปวัฒนธรรม
2. โครงการสิงห์-ตุลย์ ครั้งที่ 4
3. โครงการเวทีดนตรีร่วมสมัย
4. โครงการเสริมสร้างคุณธรรม จริยธรรม โครงการแห่เทียนพรรษาประจำปี 2559
5. โครงการบัณฑิตจิตอาสาร่วมทำนุบำรุงศิลปวัฒนธรรม “We love temple”
6. โครงการสืบสานกวีนินพณ์
7. โครงการแห่เทียนพรรษา ประจำปี 2559

คณะวิทยาการจัดการ จำนวน 3 โครงการ

1. โครงการศึกษาวัฒนธรรมวิถีชีวิตชุมชนตลาดโบราณบางพลี จังหวัดสมุทรปราการ
2. โครงการศึกษาวัฒนธรรมวิถีชีวิตชุมชนสามชุก ตลาด 100 ปี จังหวัดสุพรรณบุรี
3. โครงการศึกษาดูงานเพื่อการผลิตงานประชาสัมพันธ์ด้านศิลปวัฒนธรรม ตลาด 100 ปี จังหวัดสุพรรณบุรี

คณะวิทยาศาสตร์และเทคโนโลยี จำนวน 3 โครงการ

1. โครงการอนุรักษ์ประเพณีไทย ร้อยสายสัมพันธ์ คหกรรมศาสตร์
2. โครงการประกวดแข่งขัน “น้ำพริกลงเรือ ตำรับสำนักพระวิมาดาเธอ”
3. โครงการการแข่งขันการประกวด “เย็บร้อยค้อยจีบประดิษฐ์ใบตองระดับชาติ ครั้งที่ 6”

คณะเทคโนโลยีอุตสาหกรรม จำนวน 1 โครงการ

โครงการประกวดเทคโนโลยีพื้นบ้าน

คณะเทคโนโลยีการเกษตร จำนวน 1 โครงการ

โครงการปลูกจิตสำนึก อนุรักษ์ศิลปวัฒนธรรม ณ ชุมชนชาวมอญ อำเภอปากเกร็ด จังหวัดนนทบุรี

วิทยาลัยนวัตกรรมการจัดการ จำนวน 2 โครงการ

1. โครงการจัดอบรมบุคลากรด้านการบริการเพื่อยกระดับมาตรฐานสู่อาเซียน
2. โครงการอบรมเชิงปฏิบัติการและศึกษาดูงานด้านศิลปวัฒนธรรมส่งเสริมการพัฒนาชุมชน

2. กิจกรรมทำนุบำรุงศิลปวัฒนธรรมที่บูรณาการกับการบริการวิชาการ

มหาวิทยาลัยโดยสำนักศิลปวัฒนธรรมร่วมกับคณะต่างๆได้ดำเนินการจัดโครงการ กิจกรรม การทำนุบำรุงศิลปวัฒนธรรมที่บูรณาการกับการบริการวิชาการ จำนวน 6 โครงการ ดังนี้

คณะครุศาสตร์ จำนวน 1 โครงการ

โครงการสืบสานวัฒนธรรมท้องถิ่นไทยสู่อาเซียน ครั้งที่ 3

คณะมนุษยศาสตร์และสังคมศาสตร์ จำนวน 2 โครงการ

1. โครงการละครเวทีดนตรีร่วมสมัย
2. โครงการเสริมสร้างคุณธรรมจริยธรรม บัณฑิตจิตอาสา

คณะวิทยาศาสตร์และเทคโนโลยี จำนวน 1 โครงการ

โครงการเรียนรู้และส่งเสริมศิลปวัฒนธรรมชาวมอญ จังหวัดปทุมธานี

คณะเทคโนโลยีอุตสาหกรรม จำนวน 1 โครงการ

โครงการประกวดเทคโนโลยีพื้นบ้าน

วิทยาลัยนวัตกรรมการจัดการ จำนวน 1 โครงการ

โครงการอบรมเชิงปฏิบัติการ และศึกษาดูงานด้านศิลปวัฒนธรรมส่งเสริมการพัฒนาชุมชนแก่นักศึกษาต่างชาติ

3. โครงการทำนุบำรุงศิลปวัฒนธรรมของมหาวิทยาลัย ประจำปีงบประมาณ พ.ศ. 2559

ชื่อโครงการ / กิจกรรม	สถานที่	วันเดือนปี	หน่วยงานที่รับผิดชอบ
1 โครงการสืบสานประเพณี “วันลอยกระทง” 2558	ณ บริเวณหน้าอาคาร 8 และ เรือนไทย	25 พ.ย. 2558	คณะครุศาสตร์
2 โครงการตามรอยพ่ออยู่อย่างพอเพียง 2558	หอประชุมวไลยอลงกรณ์	2 ธ.ค.2558	คณะครุศาสตร์
3 โครงการอนุรักษ์วัฒนธรรมไทย “วันกตัญญูครู ในดวงใจ” 59	หอประชุมวไลยอลงกรณ์	20 ม.ค. 2559	คณะครุศาสตร์
4 โครงการสืบสานวัฒนธรรมท้องถิ่นไทยสู่อาเซียน	ลานวัฒนธรรมอาคาร 6	17 ก.พ.2559	คณะครุศาสตร์
5 โครงการครุศาสตร์รวมใจ สืบทอดประเพณีไทย รดน้ำขอพรผู้ใหญ่ สานใยสัมพันธ์	ลานวัฒนธรรม คณะครุศาสตร์	20 เม.ย. 2559	คณะครุศาสตร์
6 โครงการพัฒนาคุณธรรมจริยธรรมสำหรับครู นักศึกษาและบุคลากร	วัดปัญญาบันฑาทาราม จ.ปทุมธานี	13-25,27-29 พ.ค. 59	คณะครุศาสตร์
7 โครงการ “ภาษาไทยร่วมสืบสานงาน ศิลปวัฒนธรรม”	นิทรรศน์รัตนโกสินทร์ และ มิวเซียมสยาม พิพิธภัณฑสถานการเรียนรู้แห่งชาติ กรุงเทพฯ	17 พ.ย.58	คณะมนุษยศาสตร์และสังคมศาสตร์
8 โครงการเสริมสร้างคุณธรรม จริยธรรม (บัณฑิตจิตอาสา) (ชุมชนรักศิลปะและวัฒนธรรมท้องถิ่น)	บ้านมั่นคงชนบทหัวคู ต.พระยาบันลือ อ.ลาดบัวหลวง จ.พระนครศรีอยุธยา	28 พ.ย. 58	คณะมนุษยศาสตร์และสังคมศาสตร์
9 โครงการบัณฑิตจิตอาสาทำนุบำรุงศิลปวัฒนธรรม “We love temple”	สถานปฏิบัติธรรมเสวตสมบูรณ (วัดปลายนา) ต.คลองหนึ่ง อ.คลองหลวง จ.ปทุมธานี	27 ต.ต.58	คณะมนุษยศาสตร์และสังคมศาสตร์
10 โครงการไหว้ครู	หอประชุม 80 ปี วไลยอลงกรณ์	15 ต.ค.58	คณะมนุษยศาสตร์และสังคมศาสตร์
11 โครงการสานสัมพันธ์มนุษยศาสตร์ (ควีนหลงสงกรานต์)	คณะมนุษยศาสตร์และสังคมศาสตร์	21 เม.ย.59	คณะมนุษยศาสตร์และสังคมศาสตร์
12 โครงการแห่เทียนพรรษา ประจำปี 2559	วัดฉาง วัดบางโพธิ์เหนือ วัดบางนา วัดไก่เตี้ย และ วัดสามโคก	17 ก.ค.59	คณะมนุษยศาสตร์และสังคมศาสตร์
13 โครงการสิงห์ – ตูย์ ครั้งที่ 4	สนามหน้าอาคาร 100 ปี สมเด็จพระศรีนครินทร์	23 มี.ค.59	คณะมนุษยศาสตร์และสังคมศาสตร์
14 โครงการละครเวทีดนตรีร่วมสมัย	พิพิธภัณฑสถานแห่งชาติพระบาทสมเด็จพระเจ้าอยู่หัว และหอประชุมวไลยอลงกรณ์	2-5 มิ.ย.59	คณะมนุษยศาสตร์และสังคมศาสตร์
15 โครงการสืบสานกวีนิพนธ์	คณะมนุษยศาสตร์และสังคมศาสตร์	16 ธ.ค.58	คณะมนุษยศาสตร์และสังคมศาสตร์
16 โครงการศึกษาวัฒนธรรมวิถีชีวิตชุมชนตลาดโบราณบางพลี จังหวัดสมุทรปราการ (สาขาวิชาการจัดการทั่วไป, คอมพิวเตอร์ธุรกิจ, การบริหารธุรกิจ, การจัดการโลจิสติกส์และซัพพลายเชน และนิเทศศาสตร์)	ตลาดโบราณบางพลี จังหวัดสมุทรปราการ	26 ต.ค. 58 28 พ.ย. 58	คณะวิทยาการจัดการ
17 โครงการศึกษาวัฒนธรรมวิถีชีวิตชุมชนสามชุกตลาดร้อยปี จังหวัดสุพรรณบุรี (สาขาวิชาเศรษฐศาสตร์)	สามชุกตลาดร้อยปี จังหวัดสุพรรณบุรี	23 มี.ค. 59	คณะวิทยาการจัดการ
18 โครงการศึกษาดูงานเพื่อการผลิตงานประชาสัมพันธ์ด้านศิลปวัฒนธรรมสามชุกตลาดร้อยปี จังหวัดสุพรรณบุรี (สาขาวิชานิเทศศาสตร์)	สามชุกตลาดร้อยปี จังหวัดสุพรรณบุรี	1 เม.ย. 59	คณะวิทยาการจัดการ

ชื่อโครงการ / กิจกรรม	สถานที่	วันเดือนปี	หน่วยงานที่รับผิดชอบ
19 โครงการศึกษาวัฒนธรรมวิถีชีวิตชุมชนตลาดโบราณบางพลี จังหวัดสมุทรปราการ (สาขาวิชาการจัดการทั่วไป, คอมพิวเตอร์ธุรกิจ, การบริหารธุรกิจ, การจัดการโลจิสติกส์และซัพพลายเชน และนิเทศศาสตร์)	ตลาดโบราณบางพลี จังหวัดสมุทรปราการ	26 ต.ค. 58 28 พ.ย. 58	คณะวิทยาการจัดการ
20 โครงการศึกษาวัฒนธรรมวิถีชีวิตชุมชนสามชุกตลาดร้อยปี จังหวัดสุพรรณบุรี (สาขาวิชาเศรษฐศาสตร์)	สามชุกตลาดร้อยปี จังหวัดสุพรรณบุรี	23 มี.ค. 59	คณะวิทยาการจัดการ
21 โครงการสานสัมพันธ์คหกรรมศาสตร์ร่วมอนุรักษ์ประเพณีไทย	อาคารคหกรรมศาสตร์	12 มี.ค. 59	คณะวิทยาศาสตร์และเทคโนโลยี
22 โครงการสืบสานวัฒนธรรมประเพณีไทยหลักสูตรวิทยาการคอมพิวเตอร์	ห้องหลักสูตรวิทยาการคอมพิวเตอร์	20 เม.ย. 59	คณะวิทยาศาสตร์และเทคโนโลยี
23 โครงการจิตอาสาอย่างวิถีพุทธ วิถีไทย	ห้องหลักสูตรคณิตศาสตร์	22-23 ธ.ค. 59	คณะวิทยาศาสตร์และเทคโนโลยี
24 โครงการจิตอาสาทำนุบำรุง เผยแพร่ สืบสานศิลปวัฒนธรรมหลักสูตรอาชีว อนามัยและความปลอดภัย	ห้องหลักสูตรอาชีว อนามัยและความปลอดภัย	20-21 พ.ย. 59	คณะวิทยาศาสตร์และเทคโนโลยี
25 โครงการประกวดสื่อแอนิเมชันประเพณีและวัฒนธรรมไทย	ห้องหลักสูตรเทคโนโลยีสารสนเทศ	19 ก.พ. 59	คณะวิทยาศาสตร์และเทคโนโลยี
26 โครงการเรียนรู้และส่งเสริมศิลปวัฒนธรรมชาวมอญ จังหวัดปทุมธานี	ห้องหลักสูตรสาธารณสุขศาสตร์	2 พ.ค. 59	คณะวิทยาศาสตร์และเทคโนโลยี
27 โครงการประกวดแข่งขัน “น้ำพริกลงเรือ ดำรับสำนักพระวิมาดาเธอฯ”	ห้องหลักสูตรคหกรรมศาสตร์	27 พ.ย. 59	คณะวิทยาศาสตร์และเทคโนโลยี
28 โครงการแข่งขันประดิษฐ์กระทงลอยอนุรักษ์สิ่งแวดล้อม	ห้องหลักสูตรคหกรรมศาสตร์	21-25 พ.ย. 59	คณะวิทยาศาสตร์และเทคโนโลยี
29 โครงการวิทยุศึกษีมัคคุ	หอประชุมวไลยอลงกรณ์	17 ก.ย. 58	คณะวิทยาศาสตร์และเทคโนโลยี
30 โครงการฝึกประสบการณ์วิชาชีพในต่างประเทศ โครงการเตรียมความพร้อมฝึกประสบการณ์	ห้องประชุมราชพฤกษ์	29-31 ส.ค. 58	คณะวิทยาศาสตร์และเทคโนโลยี
31 โครงการพัฒนานักศึกษาเซรามิกส์ด้านคุณธรรม	วัดธรรมนาถ จ.ปทุมธานี	29 ธ.ค. 58	คณะเทคโนโลยีอุตสาหกรรม
32 โครงการกิจกรรมวันลอยกระทง	คณะมนุษยศาสตร์และสังคมศาสตร์	25 พ.ย. 58	คณะเทคโนโลยีอุตสาหกรรม
33 โครงการใกล้ชิดโค เพื่อเป็นพระราชกุศลแด่พระบาทสมเด็จพระเจ้าอยู่หัว	หอประชุมวไลยอลงกรณ์	2 ธ.ค. 58	คณะเทคโนโลยีอุตสาหกรรม
34 โครงการประกวดเทคโนโลยีพื้นบ้าน	หอประชุมวไลยอลงกรณ์	5-6 ส.ค. 59	คณะเทคโนโลยีอุตสาหกรรม
35 โครงการพัฒนาบัณฑิตที่พึงประสงค์ด้านคุณธรรมจริยธรรม	ห้อง 9404	19 ส.ค. 58	คณะเทคโนโลยีอุตสาหกรรม
36 โครงการกิจกรรมปฐมนิเทศและบายศรีสู่ขวัญนักศึกษาใหม่ภาคปกติ	คณะเทคโนโลยีอุตสาหกรรม	9-10 ส.ค. 59	คณะเทคโนโลยีอุตสาหกรรม
37 โครงการแสดงผลงานเครื่องปั้นดินเผาเจ้าฟ้าวไลยอลงกรณ์ ครั้งที่ 5	ชั้นล่าง อาคาร 100 ปี	14-16 ก.พ. 59	คณะเทคโนโลยีอุตสาหกรรม
38 โครงการสืบสานวัฒนธรรมประเพณีวันลอยกระทง	มรภ. วไลยอลงกรณ์	25 พ.ย. 59	คณะเทคโนโลยีการเกษตร
39 โครงการทำบุญตักบาตรขึ้นปีใหม่	คณะเทคโนโลยีการเกษตร	24 ธ.ค. 58	คณะเทคโนโลยีการเกษตร
40 โครงการอนุรักษ์สืบสานประเพณีสงกรานต์ 2559	คณะเทคโนโลยีการเกษตร	8 เม.ย. 59	คณะเทคโนโลยีการเกษตร

ชื่อโครงการ / กิจกรรม	สถานที่	วันเดือนปี	หน่วยงานที่รับผิดชอบ
41 โครงการปลูกจิตสำนึกอนุรักษ์ศิลปวัฒนธรรม	คณะเทคโนโลยีการเกษตร	12-25 มี.ค. 59	คณะเทคโนโลยีการเกษตร
42 โครงการบายศรีสู่ขวัญต้อนรับนักศึกษาใหม่	คณะเทคโนโลยีการเกษตร	10 ส.ค. 59	คณะเทคโนโลยีการเกษตร
43 โครงการพิธีไหว้ครู	คณะเทคโนโลยีการเกษตร	15 ก.ย. 59	คณะเทคโนโลยีการเกษตร
44 โครงการอบรมเชิงปฏิบัติการและศึกษาดูงานด้านศิลปวัฒนธรรมไทยส่งเสริมการพัฒนาชุมชนแก่นักศึกษาชาวต่างชาติ	จังหวัดสุราษฎร์ธานี	28-31 มี.ค. 59	วิทยาลัยนวัตกรรมการจัดการ
45 โครงการทำนุบำรุง เผยแพร่ สืบสานศิลปวัฒนธรรมของท้องถิ่นและของชาติ	มรภ. วไลยอลงกรณ์	3-15 ส.ค. 59	วิทยาลัยนวัตกรรมการจัดการ
46 โครงการพิธีไหว้ครู และพิธีบายศรีสู่ขวัญ นักศึกษาวิทยาลัยนวัตกรรมการจัดการ	มรภ. วไลยอลงกรณ์	8 ก.ย. 59	วิทยาลัยนวัตกรรมการจัดการ
47 โครงการสืบสานประเพณีลอยกระทง	เรือนไทย	24-25 พ.ย. 58	วิทยาลัยนวัตกรรมการจัดการ
48 โครงการนิทรรศการเฉลิม พระเกียรติ 88 พรรษา	หอประชุมวไลยอลงกรณ์	1-3 ธ.ค. 58	วิทยาลัยนวัตกรรมการจัดการ

4. กิจกรรมด้านศิลปและวัฒนธรรมที่ดำเนิน โดยสำนักศิลปและวัฒนธรรม

ชื่อโครงการ / กิจกรรม	วันเดือนปี	สถานที่
1 โครงการสืบสานประเพณีวันลอยกระทง ประจำปี 2558	14 พ.ย. 58	บริเวณหน้าเรือนไทย
2 โครงการวันพ่อแห่งชาติ ประจำปี 2558	5 ธ.ค. 58	มรภ.วไลยอลงกรณ์
3 โครงการอบรมมารยาทไทย	14 ก.พ. 59	ชั้น 4 กองพัฒนานักศึกษา
4 โครงการวารสารศิลปวัฒนธรรมท้องถิ่น	27 ก.พ. 59	มรภ.วไลยอลงกรณ์
5 โครงการเผยแพร่แลกเปลี่ยนศิลปวัฒนธรรมระหว่างประเทศไทย-กัมพูชา	18-22 ม.ค. 59 24-28 ก.พ. 59	เมืองพระตะบอง ประเทศกัมพูชา
6 โครงการสืบสานประเพณีสงกรานต์ “ถนนข้าวแซ่”	11 เม.ย 59	ศาลากลางหลังเก่า จังหวัดปทุมธานี
7 โครงการศึกษาดูงานด้านศิลปวัฒนธรรมท้องถิ่นมอญ	4-5 ก.ค. 59	จ.เพชรบุรี และ จ.ราชบุรี
8 โครงการแห่เทียนจำนำพรรษา ประจำปี 2558	12 ก.ค. 59	วัดผลาหาร ต.คลองหก อ.คลองหลวง จ.ปทุมธานี
9 โครงการอบรมเชิงปฏิบัติการนาศิลป์ไทยและเทคนิคการแต่งหน้าเพื่อการแสดง	30-31 ก.ค. 59	ชั้น 4 กองพัฒนานักศึกษา
10 โครงการวันแม่แห่งชาติ	11-12 ส.ค. 59	สนามหลวง



รายงานประจำปี
2559

มหาวิทยาลัยราชภัฏวไลยอลงกรณ์ ในพระบรมราชูปถัมภ์

ANNUAL REPORT 2016 | VALAYA ALONGKORN RAJABHAT UNIVERSITY

07

การส่งเสริมและสืบสาน
โครงการอันเนื่องมาจากพระราชดำริ

<http://www.vru.ac.th>



มหาวิทยาลัยราชภัฏวไลยอลงกรณ์ ในพระบรมราชูปถัมภ์ ตระหนักถึงความสำคัญและความจำเป็นที่จะต้องพัฒนาบุคลากร นักเรียน นักศึกษา รวมถึงประชาชนให้มีจิตสำนึก มุ่งมั่นในการทำหน้าที่และมีพฤติกรรมในการทำงานที่ยึดมั่นในประโยชน์ของชาติและความถูกต้องเป็นธรรม มีความซื่อสัตย์สุจริต ดังนั้นมหาวิทยาลัยได้จัดให้มีโครงการฝึกอบรมการเรียนรู้เพื่อการพัฒนาตามแนวพระราชดำริ มีการน้อมนำพระบรมราโชวาทที่พระบาทสมเด็จพระเจ้าอยู่หัวฯ พระราชทานให้แก่ ข้าราชการ นักเรียน นักศึกษาและประชาชนในโอกาสต่างๆ มาจัดทำโครงการฝึกอบรม เพื่อการพัฒนาตนเองให้เป็นพลเมืองที่ดีต่อประเทศชาติ นอกจากนี้ยังได้จัดทำโครงการฝึกอบรมพัฒนาคุณภาพชีวิตตามหลักเศรษฐกิจพอเพียง เพื่อสืบสานโครงการอันเนื่องมาจากพระราชดำริของพระบาทสมเด็จพระเจ้าอยู่หัว ถวายเป็นราชสักการะ แต่พระบาทสมเด็จพระปรมินทรมหาภูมิพลอดุลยเดช

ในการดำเนินงานโครงการสืบสานโครงการอันเนื่องมาจากแนวพระราชดำริ ตามที่กำหนดไว้ในวิสัยทัศน์ของมหาวิทยาลัยนั้น สำนักส่งเสริมการเรียนรู้และบริการวิชาการเป็นหน่วยงานที่รับผิดชอบในการดำเนินงานร่วมกับคณะต่างๆ ในปีงบประมาณ 2559 มหาวิทยาลัยมีแผนในการดำเนินงานโครงการสืบสานโครงการอันเนื่องมาจากแนวพระราชดำริ และได้รับการสนับสนุนงบประมาณจากมหาวิทยาลัย จำนวน 391,000 บาท จำนวน 17 โครงการ โดยมีกลุ่มเป้าหมายของโครงการต่างๆ ได้แก่ นักศึกษา ประชาชน ข้าราชการ บุคลากร กลุ่มเกษตรกร และประชาชนเพื่อพัฒนาความรู้ รู้จักการแก้ปัญหาและพัฒนาคุณภาพชีวิตโดยยึดหลักปรัชญาของเศรษฐกิจพอเพียง

1. จำนวนโครงการ / กิจกรรม ด้านสืบสานโครงการอันเนื่องมาจากพระราชดำริ ประจำปี 2559

ชื่อหน่วยงาน	จำนวนกิจกรรม
1 คณะครุศาสตร์	1
2 คณะมนุษยศาสตร์และสังคมศาสตร์	8
3 คณะวิทยาการจัดการ	1
4 คณะวิทยาศาสตร์และเทคโนโลยี	1
5 คณะเทคโนโลยีอุตสาหกรรม	1
7 คณะเทคโนโลยีการเกษตร	1
8 วิทยาลัยนวัตกรรมการจัดการ	1
9 สำนักส่งเสริมการเรียนรู้และบริการวิชาการ	3
รวม	17

2. รายชื่อโครงการ / กิจกรรม ด้านการสืบสานโครงการอันเนื่องมาจากแนวพระราชดำริ ประจำปี 2559

ชื่อโครงการ / กิจกรรม	สถานที่	วันเดือนปี	หน่วยงานที่รับผิดชอบ
1 โครงการอบรมเชิงปฏิบัติการ เรื่อง การพัฒนาผลิตภัณฑ์จากทรัพยากรในท้องถิ่นตามแนวเศรษฐกิจพอเพียง	ต.สวนพริกไทย จ.ปทุมธานี และ ต.ชีน้ำร้าย จ.สิงห์บุรี	26 ก.พ. 59	คณะวิทยาศาสตร์และเทคโนโลยี
2 โครงการบริการวิชาการเศรษฐกิจพอเพียงในกระแสาเขียน	บ้านเขาสิงโต ต.บ้านแก้ง อ.เมือง จ.สระแก้ว	20 พ.ย. 58 - 31 มี.ค. 59	คณะมนุษยศาสตร์และสังคมศาสตร์
3 โครงการบริการวิชาการตามหลักปรัชญาเศรษฐกิจพอเพียง	ชุมชนบ้านนิเวศพัฒนา คลอง 13 ต.พิชอุดม อ.ลำลูกกา จ.ปทุมธานี	22 ธ.ค. 58 - 30 ม.ค. 59	คณะมนุษยศาสตร์และสังคมศาสตร์
4 โครงการนักศึกษาภาษาไทยฯ ใฝ่ใจความพอเพียง	ศูนย์ภูมิรักษ์ธรรมชาติ จ.นครนายก	30 เม.ย. 59	คณะมนุษยศาสตร์และสังคมศาสตร์
5 โครงการค่ายภาษาอังกฤษเพื่อพัฒนาทักษะและเรียนรู้ เรื่อง เศรษฐกิจพอเพียง HUSO VRU English Camp : Do for Others	คลองทรายรีสอร์ท จ.นครราชสีมา	27-29 เม.ย. 59	คณะมนุษยศาสตร์และสังคมศาสตร์
6 โครงการตามรอยเบื้องพระยุคลบาท	พิพิธภัณฑ์เกษตรเฉลิมพระเกียรติพระบาทสมเด็จพระเจ้าอยู่หัว	4-5 ก.พ. 59	คณะมนุษยศาสตร์และสังคมศาสตร์
7 โครงการตามรอยเบื้องพระยุคลบาท "EICIP Sufficiency"	พิพิธภัณฑ์เกษตรเฉลิมพระเกียรติพระบาทสมเด็จพระเจ้าอยู่หัว	5 ก.พ. 59	คณะมนุษยศาสตร์และสังคมศาสตร์
8 กิจกรรมการศึกษาดูงานการเรียนรู้ตามแนวพระราชดำริ	ศูนย์ศึกษาการพัฒนาเขาหินซ้อนอันเนื่องมาจากพระราชดำริ จ.ฉะเชิงเทรา	17 พ.ย. 58	คณะมนุษยศาสตร์และสังคมศาสตร์
9 บัณฑิตจิตอาสาพัฒนาอาชีพ	ศูนย์การเรียนรู้เศรษฐกิจพอเพียง ต.บางโพธิ์เหนือ อ.สามโคก จ.ปทุมธานี	12 มิ.ย. 59	คณะมนุษยศาสตร์และสังคมศาสตร์
10 โครงการอบรมและศึกษาโครงการอันเนื่องมาจากพระราชดำริ	โครงการอัมพวา ชัยพัฒนานุรักษ์ จ.สมุทรสงคราม	28-29 มี.ค. 59	คณะวิทยาการจัดการ
11 โครงการพัฒนาศักยภาพในการใช้แหล่งเรียนรู้บูรณาการปรัชญาของเศรษฐกิจพอเพียงในการจัดการเรียนรู้ในกลุ่มสาระต่างๆ สำหรับครูและบุคลากรทางการศึกษา	ศูนย์สระแก้ว	12-14 ส.ค. 59	คณะครุศาสตร์

ชื่อโครงการ / กิจกรรม	สถานที่	วันเดือนปี	หน่วยงานที่รับผิดชอบ
12 โครงการอบรมและเพาะขยายพันธุ์หญ้าแฝกเพื่อ บริการชุมชน	โรงเรียนผักไห่ “สุทธาประมุข” จ.พระนครศรีอยุธยา	22 ส.ค. 59	คณะเทคโนโลยีการเกษตร
13 โครงการอบรมบำรุงรักษาเครื่องจักรกลเกษตร	ศาลาเอสเอ็มแอล อ.หนองแค จ.สระบุรี	20 มิ.ย. 59	คณะเทคโนโลยี อุตสาหกรรม
14 โครงการบริการวิชาการศูนย์การเรียนรู้เศรษฐกิจ พอเพียงชุมชน	จ.นครนายก	17 ก.ย. 59	วิทยาลัยนวัตกรรมการ จัดการ
15 โครงการส่งเสริมบุคลากรในมหาวิทยาลัย สู่วิถีพอเพียง	พิพิธภัณฑสถานเฉลิม พระเกียรติพระบาทสมเด็จพระ พระเจ้าอยู่หัว จ.ปทุมธานี	30-31 พ.ค. 59 และ 1 มิ.ย.59	สำนักส่งเสริมการเรียนรู้ และบริการวิชาการ
16 โครงการต้นแบบเศรษฐกิจพอเพียง (ร.ร.บัวแก้ว เกษร และชุมชนคลองห้า)	ร.ร.บัวแก้วเกษร และชุมชน คลองห้า	27 พ.ย. 58	สำนักส่งเสริมการเรียนรู้ และบริการวิชาการ
17 โครงการพัฒนาชุมชนตามปรัชญาของเศรษฐกิจ พอเพียง “ไทยเท่...ชวนวัยรุ่นมาทำเท่อย่างไทย”	ต.คลองห้า จ.ปทุมธานี	4, 11, 13 พ.ย. 58	สำนักส่งเสริมการเรียนรู้ และบริการวิชาการ

รายงานประจำปี
2559

มหาวิทยาลัยราชภัฏวไลยอลงกรณ์ ในพระบรมราชูปถัมภ์

โครงการ พัฒนาครู

โรงเรียนตำรวจตระเวนชายแดน

PROJECT

Border Patrol Police
School

โรงเรียนตำรวจตระเวนชายแดน
บ้านทุ่งกบินทร์



โครงการพัฒนาครูโรงเรียนตำรวจตระเวนชายแดน กองกำลังที่ 12

มหาวิทยาลัยราชภัฏวไลยอลงกรณ์ ในพระบรมราชูปถัมภ์ได้ดำเนินงานโครงการตามพระราชดำริ สมเด็จพระเทพรัตนราชสุดาฯ สยามบรมราชกุมารี ในโรงเรียนตำรวจตระเวนชายแดน “โครงการส่งเสริมคุณภาพการศึกษา” กองกำลังที่ 12 ได้จัดบุคลากรเข้าทำหน้าที่ครูผู้สอนให้กับนักเรียนชั้นประถมศึกษา และเป็นผู้ดูแลเด็กเล็กก่อนวัยเรียนอย่างต่อเนื่อง ซึ่งในแต่ละปีมหาวิทยาลัยราชภัฏในฐานะเป็นหน่วยงานร่วมสนองงานโครงการตามพระราชดำริ (เริ่มปี 2556) อันมีหน้าที่สำหรับการพัฒนาคุณภาพการศึกษาในโรงเรียน โดยจะดำเนินการจัดคณะวิทยากรมาทำหน้าที่ฝึกอบรมให้แก่ครูผู้สอน เพื่อให้ได้รับความรู้ ได้เพิ่มทักษะการจัดเรียนการสอน

เมื่อวันที่ 13 มกราคม 2559 รศ.ดร.สมบัติ คชสิทธิ์ อธิการบดี และคณะผู้บริหาร เฝ้ารับเสด็จ สมเด็จพระเทพรัตนราชสุดาฯ สยามบรมราชกุมารี ในโอกาสทรงเสด็จพระราชดำเนินเยี่ยมและติดตามการดำเนินงานโครงการตามพระราชดำริ ณ โรงเรียนตำรวจตระเวนชายแดนบ้านทุ่งกบินทร์ จังหวัดสระแก้ว โดยอธิการบดีได้ทูลเกล้าฯ ถวายมาลัยขอพระกรและเฝ้าถวายรายงานการดำเนินงานด้านต่างๆ ในโอกาสนี้ด้วย



รายงานประจำปี
2559

มหาวิทยาลัยราชภัฏวไลยอลงกรณ์ ในพระบรมราชูปถัมภ์

โครงการ
อนุรักษ์พันธุกรรมพืช
Plant Genetic Conservation Project

Under the Royal Initiation of Her Royal Highness Princess Maha Chakri Sirindhorn

โครงการอนุรักษ์พันธุกรรมพืช อันเนื่องมาจากพระราชดำริ สมเด็จพระเทพรัตนราชสุดาฯ สยามบรมราชกุมารี

1. ความเป็นมาของโครงการ

โครงการอนุรักษ์พันธุกรรมพืช อันเนื่องมาจากพระราชดำริ สมเด็จพระเทพรัตนราชสุดาฯ สยามบรมราชกุมารี เป็นโครงการที่ตอบสนองโครงการอนุรักษ์พันธุกรรมพืช ในพระราชดำริสมเด็จพระเทพรัตนราชสุดาฯ สยามบรมราชกุมารี โดยมีกรอบการดำเนินงาน 3 ด้าน ได้แก่ 1) กรอบการเรียนรู้ทรัพยากร มีกิจกรรมปกป้องทรัพยากร กิจกรรมสำรวจเก็บรวบรวมทรัพยากรและกิจกรรมปลูกรักษาทรัพยากร 2) กรอบการใช้ประโยชน์ มีกิจกรรมอนุรักษ์และใช้ประโยชน์ทรัพยากร กิจกรรมศูนย์ข้อมูลทรัพยากร และกิจกรรมวางแผนพัฒนาทรัพยากร และ 3) กรอบการสร้างจิตสำนึก มีกิจกรรมสร้างจิตสำนึกในการอนุรักษ์ทรัพยากร และกิจกรรมพิเศษสนับสนุนการอนุรักษ์ทรัพยากร ซึ่งมีวิธีการและการดำเนินงานโดยกำหนดขอบเขตพื้นที่ปกป้องพันธุกรรมพืชในสภาพป่าธรรมชาติที่ศูนย์ให้การศึกษาสระแก้ว สำรวจทรัพยากรกายภาพ ชีวภาพ ภูมิปัญญาและวัฒนธรรม สำรวจชนิดพืชและจำนวนพืช สำรวจ ทำหัตสประจำต้นและรหัสพืช จัดทำฐานข้อมูลพรรณไม้ ป้ายชื่อพรรณไม้ ศูนย์ข้อมูลทรัพยากร วางแผนพัฒนาพันธุกรรมพืชโดยการพัฒนาพันธุ์ ขยายพันธุ์ และการนำพันธุ์พืชออกปลูกบริเวณศูนย์อนุรักษ์พันธุกรรมพืชภายในมหาวิทยาลัย และศูนย์ให้การศึกษาสระแก้ว ได้แก่ กล้วยไม้พื้นเมืองไทย กล้วยไม้ทางการค้าที่สวยงามและออกดอกง่าย พืชอาหารและพืชสมุนไพร การอนุรักษ์และขยายพันธุ์พืชเหล่านี้โดยใช้เทคนิคการเพาะเลี้ยงเนื้อเยื่อ และนำออกปลูกในสภาพโรงเรือนก่อนนำออกปลูกบริเวณศูนย์อนุรักษ์พันธุกรรมพืชในมหาวิทยาลัย และศูนย์ให้การศึกษาสระแก้ว นอกจากนี้ ยังมีการศึกษาวิจัย การบูรณาการในการเรียนการสอน และการให้บริการวิชาการโดยการฝึกอบรม เผยแพร่ความรู้สู่ชุมชน

โครงการอนุรักษ์พันธุกรรมพืช จึงมีวัตถุประสงค์เพื่อปกป้องสำรวจและอนุรักษ์ทรัพยากรที่หายาก ใกล้สูญพันธุ์ และมีศักยภาพทางการค้า ขยายพันธุ์พืชและใช้ประโยชน์ และเพื่อนำพันธุ์พืชออกปลูกบริเวณศูนย์อนุรักษ์พันธุกรรมพืชในมหาวิทยาลัย และศูนย์ให้การศึกษาสระแก้วและในชุมชน ซึ่งเป็นประโยชน์ต่อการพัฒนาสภาพแวดล้อม และเป็นแหล่งเรียนรู้ศึกษาวิจัยและให้บริการวิชาการ

2. ผลการดำเนินงาน ประจำปีงบประมาณ 2559

โครงการอนุรักษ์พันธุกรรมพืชอันเนื่องมาจากพระราชดำริ สมเด็จพระเทพรัตนราชสุดาฯ สยามบรมราชกุมารี มหาวิทยาลัยราชภัฏวไลยอลงกรณ์ ในพระบรมราชูปถัมภ์ ได้ดำเนินการ โดยมีกิจกรรม 5 กิจกรรม ภายใต้ 3 กรอบ คือ กรอบการเรียนรู้ทรัพยากร ซึ่งมีกิจกรรมสำรวจเก็บรวบรวมทรัพยากร และกิจกรรมปลูกรักษาทรัพยากร กรอบการใช้ประโยชน์ ซึ่งมีกิจกรรมอนุรักษ์และใช้ประโยชน์ทรัพยากร ได้แก่ การทำวิจัยร่วมกับคณะต่างๆ ศึกษาศักยภาพพืชอาหารและพืชสมุนไพร การเพาะเลี้ยงเนื้อเยื่อพืช ได้จัดทำข้อมูลความหลากหลายของพรรณไม้ตลอดจนภูมิปัญญาการใช้ประโยชน์ทรัพยากร และกรอบการสร้างจิตสำนึก ซึ่งมีกิจกรรมสร้างจิตสำนึกในการอนุรักษ์ทรัพยากร ได้ดำเนินงานตามกรอบงานสวนพฤกษศาสตร์โรงเรียน สร้างครูเครือข่ายงานสวนพฤกษศาสตร์โรงเรียน และเครือข่ายงานฐานทรัพยากรท้องถิ่น นอกจากนี้ มหาวิทยาลัยยังมีโครงการพัฒนาห้องปฏิบัติการเพาะเลี้ยงเนื้อเยื่อ จัดพิมพ์หนังสือ จัดทำซีดี เอกสารเผยแพร่

ความรู้ และจัดอบรมให้องค์กรปกครองส่วนท้องถิ่นและครูเครือข่ายของมหาวิทยาลัย มีกิจกรรมที่ดำเนินงาน 15 กิจกรรม ดังนี้

1. โครงการอนุรักษ์พรรณไม้สีม่วงและพืชสมุนไพร
2. โครงการประชุมเครือข่ายการทำงานฐานทรัพยากรท้องถิ่น และงานสวนพฤกษศาสตร์โรงเรียน ในจังหวัดปทุมธานี
3. โครงการอนุรักษ์ความหลากหลายของพรรณไม้ในมหาวิทยาลัยราชภัฏวไลยอลงกรณ์ ในพระบรมราชูปถัมภ์
4. โครงการนิทรรศการอนุรักษ์พรรณไม้ดอกไม้ประดับสีประจำพระองค์ (สีม่วง) สมเด็จพระเทพรัตนราชสุดาฯ สยามบรมราชกุมารี
5. โครงการอบรมครูเครือข่ายงานสวนพฤกษศาสตร์โรงเรียน
6. โครงการอนุรักษ์พันธุ์ทุเรียน
7. โครงการอนุรักษ์พันธุ์กล้วย
8. โครงการอบรมเชิงปฏิบัติการด้านการอนุรักษ์และสืบสานภูมิปัญญาการทำขนมไทย
9. โครงการผลิตสื่อและเอกสารเผยแพร่ความรู้ด้านอนุรักษ์พันธุ์กรรมพืช
10. โครงการไร่นาสวนผสม
11. โครงการเพาะเลี้ยงเนื้อเยื่อพืช
12. โครงการอนุรักษ์พันธุ์บัว
13. งานประชุมวิชาการและนิทรรศการ ทรัพยากรไทย : หวนดูทรัพยากรสิ่งสินตน
14. โครงการประชุมเชิงปฏิบัติการเพื่อชี้แจงแนวทางการสนองพระราชดำริ อพ.สธ.
15. โครงการจัดนิทรรศการอนุรักษ์พันธุ์กรรมพืช

3. กรอบการเรียนรู้ทรัพยากร

กิจกรรมที่ 1 กิจกรรมปกป้องทรัพยากร
1. เพื่อปกป้องรักษาพื้นที่ป่าธรรมชาติของหน่วยงานที่ร่วมสนองพระราชดำริ
2. เพื่อร่วมมือกับกรมป่าไม้และกรมอุทยานแห่งชาติสัตว์ป่าและพันธุ์พืช
กิจกรรมที่ 2 กิจกรรมสำรวจเก็บรวบรวมทรัพยากร
1. เพื่อสำรวจและเก็บรวบรวมทรัพยากรในพื้นที่ ได้แก่ ทรัพยากรกายภาพ ทรัพยากรชีวภาพ และ ทรัพยากรวัฒนธรรมและภูมิปัญญา
2. เพื่อสำรวจและเก็บรวบรวมทรัพยากรในพื้นที่ ได้แก่ ทรัพยากรกายภาพ ทรัพยากรชีวภาพ และ ทรัพยากรวัฒนธรรมและภูมิปัญญาภายใต้รัศมีอย่างน้อย 50 กิโลเมตร
กิจกรรมที่ 3 กิจกรรมปลูกรักษาทรัพยากร
1. เพื่อนำทรัพยากรที่มีค่า ใกล้สูญพันธุ์ หรือต้องการเพิ่มปริมาณเพื่อนำมาใช้ประโยชน์
2. ส่งเสริมให้เพิ่มพื้นที่แหล่งรวบรวมพันธุ์ทรัพยากรตามพื้นที่ของหน่วยงานต่างๆ

4. กรอบการใช้ประโยชน์

กิจกรรมที่ 1 กิจกรรมอนุรักษ์และใช้ประโยชน์ทรัพยากร
1. เพื่อศึกษาและประเมินศักยภาพพันธุ์กรรมพืช และทรัพยากรอื่นๆ
2. เพื่อการอนุรักษ์และใช้ประโยชน์ทรัพยากรทั้งสามฐานทรัพยากร
กิจกรรมที่ 2 กิจกรรมศูนย์ข้อมูลทรัพยากร
1. เพื่อให้เกิดฐานข้อมูลทรัพยากรของประเทศ
2. เพื่อให้ฐานข้อมูลทรัพยากรนั้นเป็นข้อมูลเพื่อนำไปสู่การวางแผนพัฒนาพันธุ์พืช และทรัพยากรต่างๆ
กิจกรรมที่ 3 กิจกรรมวางแผนพัฒนาทรัพยากร

5. กรอบการสร้างจิตสำนึก

กิจกรรมที่ 1 กิจกรรมสร้างจิตสำนึกในการอนุรักษ์ทรัพยากร
1. เพื่อให้เยาวชน ประชาชนชาวไทย ให้เข้าใจถึงความสำคัญและประโยชน์ของทรัพยากรทั้งสามฐาน
2. เพื่อให้หน่วยงานที่ร่วมสนองพระราชดำริ วางแผนและขยายผลเพื่อนำแนวทางการสร้างจิตสำนึกในการรักษาทรัพยากรของ อพ.สธ. ไปดำเนินงานตามยุทธศาสตร์ของหน่วยงานนั้นๆ
กิจกรรมที่ 2 กิจกรรมพิเศษสนับสนุนการอนุรักษ์ทรัพยากร
1. เพื่อเปิดโอกาสให้หน่วยงานต่างๆ ทั้งภาครัฐและเอกชน เข้าร่วมสนับสนุนงานของ อพ.สธ. ในรูปแบบต่างๆ
2. เพื่อเปิดโอกาสให้เยาวชนและประชาชนได้สมัครเข้ามาศึกษาหาความรู้เกี่ยวกับทรัพยากรธรรมชาติในสาขาต่างๆ
3. เพื่อรวบรวมนักวิจัย นักวิชาการ คณาจารย์ผู้เชี่ยวชาญจากทั้งภาครัฐและเอกชน เป็นอาสาสมัครและเข้ามาทำงานตามแนวทางการดำเนินงานในกิจกรรมของ อพ.สธ.
4. เพื่อสนับสนุนองค์กรปกครองส่วนท้องถิ่น เทศบาลตำบล เทศบาลเมือง ให้ดำเนินงานสมัครสมาชิกเข้ามาในงานฐานทรัพยากรท้องถิ่น

รายงานประจำปี
2559

มหาวิทยาลัยราชภัฏวไลยอลงกรณ์ ในพระบรมราชูปถัมภ์

โครงการ ฟายมีชีวิต

มหาวิทยาลัยราชภัฏวไลยอลงกรณ์ ในพระบรมราชูปถัมภ์

PROJECT

Weir be Alive of the University

Valaya Alongkorn Rajabhat University
under the Royal Patronage





การเสริมพลังชุมชนด้วยจิตอาสาในการบริหารจัดการน้ำ อย่างยั่งยืนด้วยฝายมีชีวิต

1. ความเป็นมาของโครงการ

มหาวิทยาลัยราชภัฏวไลยอลงกรณ์ในพระบรมราชูปถัมภ์ ตั้งอยู่ในเขตชานเมืองซึ่งเดิมมีลักษณะเป็นสังคมชนบท แต่ในปัจจุบันล้อมรอบด้วยนิคมอุตสาหกรรม นอกจากนี้หลังจากน้ำท่วมใหญ่ในปี พ.ศ. 2554 สภาพแวดล้อมเกี่ยวกับน้ำในมหาวิทยาลัยเปลี่ยนแปลงไป ทำให้เกิดน้ำเน่าเสีย ไม่ระบาย มหาวิทยาลัยจึงมีนโยบายศึกษาระบบนิเวศน์ในมหาวิทยาลัย สร้างฝายเพื่อบริหารจัดการน้ำและปรับปรุงระบบนิเวศน์ในมหาวิทยาลัยให้ดีขึ้น เพื่อเป็นต้นแบบการเรียนรู้เกี่ยวกับระบบนิเวศน์ชานเมืองให้กับแหล่งอื่นๆ ต่อไป

งานวิชาศึกษาทั่วไปเป็นผู้ดำเนินโครงการสร้างฝายเพื่อบริหารจัดการน้ำและสร้างระบบนิเวศน์นี้เป็นงานที่ต้องอาศัยความเข้าใจ และความร่วมมือจากหลายฝ่าย ทั้งภายในและภายนอกมหาวิทยาลัย จึงเห็นควรจัดโครงการ “การเสริมพลังชุมชนด้วยจิตอาสาในการบริหารจัดการน้ำอย่างยั่งยืนด้วยฝายมีชีวิต” ขึ้นเพื่อสร้างความเข้าใจและความร่วมมือระหว่าง อาจารย์ บุคลากร นักศึกษา และชุมชนโดยรอบ ในรูปแบบของจิตอาสาเพื่อการบริหารจัดการน้ำภายในและภายนอกมหาวิทยาลัย โดยแบ่งการดำเนินโครงการเป็น 2 ช่วงคือ ช่วงแรก ในปีงบประมาณ 2559 เพื่อสร้างความเข้าใจและกำหนดจุดในการสร้างฝาย และช่วงที่ 2 ในปีงบประมาณ 2560 เพื่อสร้างกระบวนการจิตอาสาสร้างฝายมีชีวิต

ในปีงบประมาณ พ.ศ. 2559 งานวิชาศึกษาทั่วไป มหาวิทยาลัยราชภัฏวไลยอลงกรณ์ ในพระบรมราชูปถัมภ์ ได้รับงบประมาณสนับสนุนเป็นเงิน จำนวน 400,000 บาท โดยมีอาจารย์ บุคลากร นักศึกษาเข้าร่วมกิจกรรม และบุคคลทั่วไป จำนวน 1,420 คน จากคณะ/หน่วยงานต่างๆ และชุมชนโดยรอบ

2. กรอบแนวคิด



3. จำนวนผู้เข้าร่วมกิจกรรม ฝายมีชีวิต

วันที่	กิจกรรม	อาจารย์/ บุคลากร (คน)	นักศึกษา (คน)	ตัวแทน ชุมชน (คน)	รวม (คน)
29-30 ต.ค. 59	เก็บผักตบชวา เพื่อคลองสวยน้ำใส	13	99		112
2 พ.ย. 59	สำรวจข้อมูล ประชาเข้าใจ ครั้งที่ 1	91	23	6	120
5 ก.พ. 60	ปฐมนิเทศและเตรียมความพร้อมก่อนดำเนินการสร้างฝายมีชีวิต	10	158		158
11-13, 18- 22, 23-28 ก.พ. 60 และ 1-11, 15 และ 21 มี.ค. 60	สร้างฝายมีชีวิต	32	995	3	1,030



รายงานประจำปี
2559

มหาวิทยาลัยราชภัฏวไลยอลงกรณ์ ในพระบรมราชูปถัมภ์

ANNUAL REPORT 2016 | VALAYA ALONGKORN RAJABHAT UNIVERSITY

08

การบริหารจัดการ

<http://www.vru.ac.th>

ด้านการบริหารจัดการงบประมาณ

ในปีงบประมาณ พ.ศ. 2559 มหาวิทยาลัยได้รับการจัดสรรงบประมาณเพื่อดำเนินงานตามภารกิจ เป็นจำนวนทั้งสิ้น 731,866.300 บาท ซึ่ง ลดลง จากงบประมาณที่ได้รับจัดสรรในปี พ.ศ. 2558 จำนวน 120,859,616.60 บาท เป็นอัตราร้อยละ 14.17 งบประมาณที่ได้รับจัดสรรได้แสดงการจำแนก ตามผลผลิต และ ตามงบรายจ่าย เห็นว่างบประมาณที่จำแนกตามผลผลิต (งบประมาณแผ่นดิน) นั้น ให้กับผู้สำเร็จ การศึกษาด้านสังคมศาสตร์ เพิ่มขึ้น ถึงร้อยละ 23.73 และผู้สำเร็จการศึกษาด้านวิทยาศาสตร์เพิ่มขึ้นถึงร้อยละ 18.29 แต่งบประมาณที่จำแนกตามผลผลิต(งบรายได้)นั้น ให้กับผู้สำเร็จการศึกษาด้านสังคมศาสตร์ ลดลงถึง ร้อยละ 42.97 และผู้สำเร็จการศึกษาด้านวิทยาศาสตร์ ลดลงถึงร้อยละ 73.07

และเมื่อพิจารณาตามงบรายจ่าย จะมีการเพิ่มขึ้น ในงบเงินอุดหนุนถึงร้อยละ 12.92 จากปี พ.ศ. 2558 สำหรับการวิเคราะห์รายได้ และรายจ่าย พบว่าประมาณการรายได้และรายได้ที่จัดเก็บได้จริงในปี การศึกษา 2559 แสดงให้เห็นว่ารายได้จากการจัดการศึกษาที่จัดเก็บได้จริงคิดเป็นอัตราร้อยละ 101.26 ของประมาณการรายได้ และรายได้จากรายได้อื่นๆ ที่จัดเก็บได้จริงคิดเป็นอัตราร้อยละ 84.25 ของประมาณ การรายได้รวมรายได้ทั้งสิ้นที่จัดเก็บได้คิดเป็นร้อยละ 97.97 ของประมาณการรายได้ และรายละเอียดของการ เบิกจ่ายงบประมาณ ตามประเภทงบประมาณ ซึ่งแสดงให้เห็นยอดการเบิกจ่ายจริงเทียบกับงบประมาณที่ได้รับ จัดสรรอยู่ในอัตรารวมร้อยละ 85.34 โดยเบิกจ่ายจากงบประมาณแผ่นดินร้อยละ 83.08 และเบิกจ่ายจาก งบประมาณรายได้ร้อยละ 93.71

ผลการดำเนินงานของแผนปฏิบัติการ ปี พ.ศ.2559 รายงานเรียงตามลำดับประเด็น ยุทธศาสตร์ โดยรายงานผลที่เกิดขึ้นจำนวนงบประมาณที่ใช้จ่าย และรายงานผลสำเร็จตามตัวบ่งชี้ของแผนงาน ดังต่อไปนี้

ประเด็นยุทธศาสตร์ที่ 1 พัฒนาคุณภาพบัณฑิต

มหาวิทยาลัยมีการกำหนดโครงการเพื่อพัฒนานักศึกษาให้มีคุณธรรม คุณลักษณะ ความรู้ ทักษะ วิชาชีพ ทักษะชีวิตและทักษะการใช้ภาษาอังกฤษตรงตามความต้องการของตลาดแรงงานและสถาน ประกอบการเพื่อตอบสนองต่อการพัฒนาเศรษฐกิจ สังคมและการเข้าสู่ประชาคมอาเซียน และบรรลุเป้าหมาย ของมหาวิทยาลัยโดยมีการวางแผนงานโครงการจำแนกดังนี้ จำนวน 7 โครงการ และกิจกรรม 135 กิจกรรม และจัดสรรเงินงบประมาณ จำนวน 104,030,249 บาท จำแนกเป็นงบแผ่นดิน จำนวน 14,876,774 บาท และ งบเงินรายได้ จำนวน 89,153,475 บาท รวมทั้งสิ้น 104,030,249 บาท ในปีงบประมาณ พ.ศ. 2559 มหาวิทยาลัยได้มีการดำเนินโครงการตามและกิจกรรมตามประเด็นยุทธศาสตร์ที่ 1 เมื่อสิ้นสุดปีงบประมาณไป แล้ว จำนวน 7 โครงการ และดำเนินกิจกรรม 132 กิจกรรม ใช้เงินงบประมาณทั้งสิ้น 101,667,053.47 บาท อาทิเช่น

1. โครงการค่ายฝึกการใช้ภาษาอังกฤษประจำวัน
2. โครงการศิษย์เก่าคืนถิ่น
3. โครงการความร่วมมือทางวิชาการกับสถาบันการศึกษา

ประเด็นยุทธศาสตร์ที่ 2 ยกระดับคุณภาพและมาตรฐานการศึกษา

มหาวิทยาลัยมีการกำหนดโครงการเพื่อพัฒนาคุณภาพการศึกษาเพื่อความเป็นเลิศขยายการจัดการศึกษาหลักสูตรนานาชาติและพัฒนาทรัพยากรสนับสนุนการศึกษา วิจัย การบริการวิชาการ การผลิตผลงานวิจัยและงานสร้างสรรค์ที่มีคุณภาพเป็นที่ยอมรับในระดับชาติและนานาชาติ และพัฒนาอาจารย์และบุคลากรมืออาชีพซึ่งสามารถนำไปใช้ประโยชน์ในเชิงเศรษฐกิจ สังคม สิ่งแวดล้อม และบรรลุเป้าหมายของมหาวิทยาลัยโดยมีการวางแผนงานโครงการ จำแนกดังนี้ จำนวน 7 โครงการ และกิจกรรม 330 กิจกรรม และจัดสรรเงินงบประมาณ จำนวน 71,947,885 บาท จำแนกเป็นงบแผ่นดิน จำนวน 31,516,500 บาท และงบเงินรายได้ จำนวน 40,431,38 บาท รวมทั้งสิ้น 71,947,880 บาท ในปีงบประมาณ พ.ศ. 2559 คณะได้มีการดำเนินโครงการตามและกิจกรรมตามประเด็นยุทธศาสตร์ที่ 2 เมื่อสิ้นสุดปีงบประมาณไปแล้ว จำนวน 7 โครงการ และดำเนินกิจกรรม 328 กิจกรรม ใช้เงินงบประมาณทั้งสิ้น 49,355,439.51 บาท อาทิเช่น

1. โครงการพัฒนาบุคลากรและผู้นำบริหารการเปลี่ยนแปลง
2. โครงการสร้างกระบวนการแลกเปลี่ยนเรียนรู้เพื่อการแก้ไขปัญหาและเสริมสร้างทักษะ

ประเด็นยุทธศาสตร์ที่ 3 วิจัย บริการวิชาการ อนุรักษ์ ส่งเสริม พัฒนาศาสนา ศิลปะและวัฒนธรรม

คณะมีการกำหนดโครงการให้บริการวิชาการแก่สังคม ท้องถิ่น ชุมชน สถานประกอบการและระบบนิเวศชุมชนเมือง เพื่อให้ชุมชน ท้องถิ่นมีศักยภาพ มีความเข้มแข็ง สามารถแก้ไขปัญหาเพื่อพัฒนาคุณภาพชีวิตได้อย่างยั่งยืน และทำนุบำรุง เผยแพร่ สืบสานศิลปวัฒนธรรมของท้องถิ่นและของชาติ ตลอดจนสร้างเครือข่ายความร่วมมือกับชุมชนในประชาคมอาเซียนในด้านแก้ไขปัญหาเพื่อพัฒนาคุณภาพชีวิต และบรรลุเป้าหมายของมหาวิทยาลัยโดยมีการวางแผนงานโครงการ จำแนกดังนี้ จำนวน 4 โครงการ และกิจกรรม 119 กิจกรรม และจัดสรรเงินงบประมาณ จำนวน 31,072,800 บาท จำแนกเป็นงบแผ่นดิน จำนวน 27,018,800 บาท และงบเงินรายได้ จำนวน 4,054,000 บาท รวมทั้งสิ้น 31,072,800 บาท ในปีงบประมาณ พ.ศ. 2559 คณะได้มีการดำเนินโครงการตามและกิจกรรมตามประเด็นยุทธศาสตร์ที่ 3 เมื่อสิ้นสุดปีงบประมาณไปแล้ว จำนวน 4 โครงการ และดำเนินกิจกรรม 117 กิจกรรม ใช้เงินงบประมาณทั้งสิ้น 34,510,792.50 บาท อาทิเช่น

1. กิจกรรมวันเจ้าฟ้า
2. กิจกรรมวันวิสาขบูชา

ประเด็นยุทธศาสตร์ที่ 4 บริหารและพัฒนากาบบน

คณะมีการกำหนดโครงการบริหารจัดการงบประมาณที่มุ่งผลสำเร็จ มีการปรับปรุงระบบงาน การบริการสู่ความเป็นเลิศและธรรมาภิบาล มีการประชาสัมพันธ์ สื่อสารและแผนการตลาดเชิงรุก และโครงการบริหารจัดการทรัพยากรบุคคลสู่ความเป็นเลิศเพื่อให้นักศึกษา บัณฑิต และบุคลากรในท้องถิ่น แสดงออกถึงความรู้ ความเข้าใจในคุณค่า ความสำนึก และความภาคภูมิใจในวัฒนธรรมของท้องถิ่นของชาติ สามารถนำไปประยุกต์ใช้ในการประกอบอาชีพและการดำเนินชีวิต ตลอดจนมีส่วนร่วมในการเผยแพร่สู่ประชาคมอาเซียนและบรรลุเป้าหมายของมหาวิทยาลัยโดยมีการวางแผนงานโครงการ จำแนกดังนี้ จำนวน 6 โครงการ และกิจกรรม 144 กิจกรรม และจัดสรรเงินงบประมาณ จำนวน 524,815,366 บาท จำแนกเป็นงบแผ่นดิน จำนวน 426,204,226 บาท และงบเงินรายได้ จำนวน 98,611,140 บาท รวมทั้งสิ้น 524,815,366 บาท ในปีงบประมาณ พ.ศ. 2559 คณะได้มีการดำเนินโครงการตามและกิจกรรมตามประเด็น

ยุทธศาสตร์ที่ 4 เมื่อสิ้นสุดปีงบประมาณไปแล้ว จำนวน 6 โครงการ และดำเนินกิจกรรม 141 กิจกรรม และไม่ได้ดำเนินกิจกรรม 3 กิจกรรม ใช้เงินงบประมาณทั้งสิ้น 133,500.00 บาท อาทิเช่น

1. สารสนเทศเพื่อการประชาสัมพันธ์และจัดนิทรรศการร่วมกับจังหวัดสระแก้ว
2. กิจกรรมประชุมผู้บริหารสถานศึกษา
3. กิจกรรมส่งเสริมกิจกรรมวิชาการระดับชาติ

การบริหารและพัฒนาบุคลากร

โครงการพัฒนาครูและบุคลากรทางการศึกษาตามแผนพัฒนาบุคลากรของคณะ

คณะ / หน่วยงาน		จำนวนกิจกรรม
1	คณะครุศาสตร์	2
2	คณะเทคโนโลยีอุตสาหกรรม	1
3	คณะมนุษยศาสตร์และสังคมศาสตร์	3
4	คณะวิทยาการจัดการ	3
5	คณะวิทยาศาสตร์และเทคโนโลยี	3
6	วิทยาลัยนวัตกรรมการจัดการ	5
7	ศูนย์พัฒนาอาจารย์และบุคลากรมีอาชีพ	8
8	สำนักงานอธิการบดี	12
9	สำนักส่งเสริมวิชาการและงานทะเบียน	4
10	สำนักส่งเสริมการเรียนรู้และบริการวิชาการ	1
รวม		42

ระบบเครือข่ายคอมพิวเตอร์

ในปีการศึกษา 2559 ศูนย์คอมพิวเตอร์ มีการดำเนินการสนับสนุน ส่งเสริมการใช้งานระบบเครือข่ายคอมพิวเตอร์ ปัจจุบันมีการเช่าสัญญาจากผู้ให้บริการอินเทอร์เน็ตจำนวน 2 ราย คือ

1. สำนักงานบริหารเทคโนโลยีสารสนเทศเพื่อพัฒนาการศึกษา : UniNet

- 1.1 ความเร็วช่องสัญญาณ (ในประเทศ) 1,024 Mbps
- 1.2 ความเร็วช่องสัญญาณ (ต่างประเทศ) 512 Mbps

2. บริษัท กสท โทรคมนาคม จำกัด (มหาชน) : CAT

- 2.1 ความเร็วช่องสัญญาณ (ในประเทศ) (ปทุมธานี) 200/50 Mbps
- 2.2 ความเร็วช่องสัญญาณ (ในประเทศ) (โรงเรียนสาธิต) 200/50 Mbps
- 2.3 ความเร็วช่องสัญญาณ (ในประเทศ) (ศูนย์กรุงเทพฯ) 200/50 Mbps
- 2.4 ความเร็วช่องสัญญาณ (ในประเทศ) (ศูนย์สระแก้ว) 100/25 Mbps

มหาวิทยาลัยได้ดำเนินการจัดให้มีจุดบริการอินเทอร์เน็ต (Access Point) เพื่อบริการอาจารย์ เจ้าหน้าที่ และนักศึกษา บริเวณอาคารเรียน บ้านพัก และหอพัก จำนวน 181 จุด และมีคอมพิวเตอร์ที่ให้บริการสำหรับอาจารย์ เจ้าหน้าที่ นักศึกษา (ห้องสมุด/คณะ) และบุคคลทั่วไป โดยมีรายละเอียดดังนี้

จำนวนคอมพิวเตอร์และเครือข่ายคอมพิวเตอร์ ปีการศึกษา 2559

หน่วยงาน	ลักษณะการใช้งาน							
	ใช้สำหรับการเรียนการสอน			ใช้สำหรับการบริหาร จัดการสำนักงาน			WIFI	LCD
	PC	Notebook	Device	PC	Notebook	Device		
คณะครุศาสตร์	124	15	29	34	1		2	36
คณะวิทยาการจัดการ	135	13		76			12	38
คณะมนุษยศาสตร์และสังคมศาสตร์	58	2		62			11	29
คณะเทคโนโลยีอุตสาหกรรม	126	4		14	1		12	15
คณะเทคโนโลยีการเกษตร	41	6		9		1	6	9
คณะวิทยาศาสตร์และเทคโนโลยี	310	6		77	1		19	35
✿ อาคารศูนย์วิทยาศาสตร์		2		10			3	6
อาคารส่งเสริมการเรียนรู้และบริการวิชาการ				9	2		15	5
อาคารสำนักวิทยบริการและเทคโนโลยีสารสนเทศ								
✿ อาคารหอสมุดกลาง	4		11	12	4	1	5	
✿ ห้องประชุมปีกหอสมุด	121			2	1		6	2
✿ อาคาร 4 ชั้น	58			13	1		7	1
อาคารส่วนกลาง								
✿ อาคารกองพัฒนานักศึกษา				18				
✿ อาคารศูนย์ภาษา	81	2		24			3	10
✿ อาคารพยาบาล				3				
✿ หอประชุมวไลยอลงกรณ์							2	
✿ อาคาร 100 ปี สมเด็จพระศรีนครินทร์				259	35		40	82
✿ อาคาร 80 ปี วไลยอลงกรณ์							4	
สำนักบริหารทรัพย์สินและรายได้								
✿ อาคารสมเด็จพระเจ้าฟ้าวไลยอลงกรณ์				7	2	1	6	4
✿ อาคารหอพัก							24	
โรงเรียนสาธิตวไลยอลงกรณ์ ในพระบรมราชูปถัมภ์	107			9	5		4	9
รวม	1,165	50	40	638	53	3	181	281

การประกันคุณภาพการศึกษา

ในปีการศึกษา 2558 สำนักงานคณะกรรมการการอุดมศึกษา โดยคณะกรรมการประกันคุณภาพการศึกษาภายในระดับอุดมศึกษาได้กำหนดให้มีการประกันคุณภาพการศึกษาภายใน 3 ระดับ คือ ระดับหลักสูตร ระดับคณะ และระดับมหาวิทยาลัย โดยมีองค์ประกอบการประกันคุณภาพการศึกษาภายในตามพันธกิจ 5 ด้าน โดยสรุปผลการดำเนินงานการประเมินตนเอง 5 องค์ประกอบ 13 ตัวบ่งชี้ ในปีการศึกษา 2558 ผลการประเมินคะแนนเฉลี่ยของมหาวิทยาลัยอยู่ในระดับดี (4.27)

พื้นที่ และอาคารสถานที่

มหาวิทยาลัยราชภัฏวไลยอลงกรณ์ ในพระบรมราชูปถัมภ์ มีพื้นที่ให้บริการทางการศึกษาทั้งหมด 3 แห่ง ดังนี้

1. มหาวิทยาลัยราชภัฏวไลยอลงกรณ์ ในพระบรมราชูปถัมภ์ จังหวัดปทุมธานี ตั้งอยู่เลขที่ 1 หมู่ 20 ถนนพหลโยธิน ตำบลคลองหนึ่ง อำเภอคลองหลวง จังหวัดปทุมธานี 13180 มีพื้นที่ทั้งหมด 381 ไร่ 2 งาน 91 ตารางวา โดยมีอาคารและสิ่งปลูกสร้าง ดังนี้

ชื่ออาคาร	ปีที่เริ่มก่อสร้าง
คณะวิทยาการจัดการ	
1 อาคารเรียน 1	2518
2 อาคารเรียน 2	2518
3 อาคารนิเทศศาสตร์	2545
4 อาคารต่อเติมระหว่างอาคาร 1 และ 2	2541
5 อาคารบริหารธุรกิจ	2554
คณะวิทยาศาสตร์และเทคโนโลยี	
6 อาคารเรียน 5	2518
7 อาคารสำนักงานคณะวิทยาศาสตร์และเทคโนโลยี	2542
8 อาคารปฏิบัติการคหกรรม	2555
9 อาคารศูนย์วิทยาศาสตร์	2541
10 อาคารกิจกรรมนักศึกษาคณะวิทยาศาสตร์และเทคโนโลยี	2554
คณะมนุษยศาสตร์และสังคมศาสตร์	
11 อาคารคณะมนุษยศาสตร์และสังคมศาสตร์	2547
12 อาคารกิจกรรมนักศึกษาคณะมนุษยศาสตร์ฯ	2551
คณะครุศาสตร์	
13 อาคารเรียน 6	2518
14 อาคารเรียน 7	2518
15 อาคารกิจกรรมนักศึกษา	2548
16 โรงจอดรถยนต์	2543
คณะเทคโนโลยีอุตสาหกรรม	
17 อาคารออกแบบและเซรามิกส์	2518
18 อาคารฝึกงานช่างยนต์	2540
19 อาคารคณะเทคโนโลยีอุตสาหกรรม	2540
20 อาคารวัสดุศาสตร์	2543

	ชื่ออาคาร	ปีที่เริ่มก่อสร้าง
21	อาคารปฏิบัติการเชรามิกส์	2543
22	อาคารปฏิบัติการเครื่องกล	2550
23	อาคารกิจกรรมนักศึกษา	2552
24	ลานจอดยานพาหนะ	2545
คณะเทคโนโลยีการเกษตร		
25	อาคารเรียนคณะเกษตร	2518
26	อาคารแปรรูปเกษตร	2543
27	อาคารคณะเทคโนโลยีการเกษตร	2543
28	อาคารโรงเลี้ยงไก่ไข่	2553
29	อาคารโรงเรือนเพาะเลี้ยงสัตว์น้ำ	2544
30	อาคารสำนักงานคณะเทคโนโลยีการเกษตร	2548
31	อาคารโรงเรือนเลี้ยงไก่ไข่ระบบปิด	2558
อาคารส่วนกลาง		
32	อาคาร 100 ปี สมเด็จพระศรีนครินทร์	2540
33	อาคาร 80 ปี วไลยอลงกรณ์	2549
34	อาคารส่งเสริมการเรียนรู้	2553
35	หอประชุมวไลยอลงกรณ์	2518
36	อาคาร 60 ปี วไลยอลงกรณ์	2538
37	อาคารกองพัฒนานักศึกษา	2548
38	โรงเก็บวัสดุงานอาคารสถานที่	2555
39	โรงจอดรถฝ่ายยานพาหนะ	2539
40	อาคารสำนักงานฝ่ายยานพาหนะ	2545
41	อาคารพยาบาล	2551
42	อาคารแสดงผลงานนักศึกษา	2552
43	สนามกีฬากลาง	2541
44	สนามเทนนิส	2540
45	สระว่ายน้ำอวยพรเปล่งวานิช	2544
46	อาคารยิมเนเซียม 1	2518
47	อาคารยิมเนเซียม 2	2544
48	อาคารยิมเนเซียม 3	2550
49	สนามบาสเกตบอล	2540
50	สนามวอลเลย์บอลชายหาด	2545
51	ศูนย์ส่งเสริมวัฒนธรรมสร้างสรรค์ (เรือนไทย)	2555
52	อาคารสัมมนาอนุรักษ์พันธุกรรมพืช	2558
โรงเรียนสาธิตวไลยอลงกรณ์ ในพระบรมราชูปถัมภ์		
53	อาคารเรียน 3	2518
54	อาคารเรียน 4	2518
55	อาคารเรียนโรงเรียนสาธิตวไลยอลงกรณ์	2555
56	อาคารเรียนอนุบาลสาธิต	2547
สำนักวิทยบริการและเทคโนโลยีสารสนเทศ		
57	อาคาร 4 ชั้น	2537
58	อาคารหอสมุดกลาง	2518
59	ห้องประชุมปีกห้องสมุด	2518
สำนักบริหารทรัพย์สินและรายได้		
60	อาคารสมเด็จพระเจ้าฟ้าวไลยอลงกรณ์ (ศูนย์ฝึกประสบการณ์วิชาชีพ)	2541
61	หอพักเพชร	2551

ชื่ออาคาร	ปีที่เริ่มก่อสร้าง	
62	หอพักเพทาย	2518
63	หอพักโกเมน	2518
64	หอพักมรกต	2518
65	หอพักมุกดา	2518
66	หอพักนิลรัตน์	2518
67	หอพักบุษราคัม	2518
68	หอพักทับทิม	2518
69	โรงอาหาร	2518
อาคารที่พักอาศัยอาจารย์และเจ้าหน้าที่		
70	บ้านพักอาจารย์หลังเดี่ยว 58 หลัง	2518
71	บ้านพักอาจารย์แฝด 11 หลัง	2540
72	บ้านพักอาจารย์ สร้างใหม่ บ้านแฝด 5 หลัง	2551
73	บ้านพักอาจารย์ (คสล.+ไม้) 1 หลัง	2538
74	บ้านพักอาจารย์ (ไม้) 2 ชั้น 1 หลัง (4 ห้อง)	2541
75	บ้านพักอาจารย์ (ไม้) 2 ชั้น 1 หลัง (6 ห้อง)	2541
76	ห้องแถวชั้นเดียว เจ้าหน้าที่ 7 หลัง 51 ห้อง	2544
77	แฟลตเจ้าหน้าที่ 3 ชั้น 1 หลัง 20 ห้อง	2543
78	ห้องแถวไม้ 2 ชั้น อาจารย์ 1 หลัง 12 ห้อง	2541
79	ห้องแถวไม้ 2 ชั้น เจ้าหน้าที่ 3 หลัง 14 ห้อง	2537
สำนักส่งเสริมการเรียนรู้และบริการวิชาการ		
80	อาคารอนุรักษ์สิ่งแวดล้อม	2551
81	อาคารสำนักงานส่งเสริมการเรียนรู้	2555
82	อาคารเก็บวัสดุ	2555

2. มหาวิทยาลัยราชภัฏวไลยอลงกรณ์ ในพระบรมราชูปถัมภ์ กรุงเทพมหานคร ตั้งอยู่เลขที่ 153 ถนนเพชรบุรี แขวงทุ่งพญาไท เขตราชเทวี กรุงเทพมหานคร 10400 มีพื้นที่ทั้งหมด 4 ไร่ 43 ตารางวา

ชื่ออาคาร	ปีที่เริ่มก่อสร้าง	
1	อาคารเรียน 1	2520
2	อาคารอุษาพรประภา (ปรับปรุงใหม่)	2535
3	อาคาร 60 ปี	
4	อาคารหอประชุม	
5	อาคารโรงอาหาร	
6	อาคารปฏิบัติการเทคโนโลยีสารสนเทศ	2550

3. มหาวิทยาลัยราชภัฏวไลยอลงกรณ์ ในพระบรมราชูปถัมภ์ สระแก้ว ตั้งอยู่ที่ตำบลท่าเกษม อำเภอเมือง จังหวัดสระแก้ว 27000 มีพื้นที่ทั้งหมด 615 ไร่ 2 งาน 51 ตารางวา มีอาคารและสิ่งปลูกสร้าง ดังนี้

	ชื่ออาคาร	ปีที่เริ่มก่อสร้าง
1	อาคารเรียน 2	2543
2	อาคารโรงอาหาร	2543
3	บ้านพักรับรอง	2543
4	บ้านพักเจ้าหน้าที่	2543
5	อาคารพัสดุและพยาบาล	
6	อาคารเรียน 5	2548
7	อาคารคณะเทคโนโลยีการเกษตร สูง 4 ชั้น	2548
8	หอพักนักศึกษา 1	2558
9	หอพักนักศึกษา 2	2558

กิจกรรมภาพรวมของมหาวิทยาลัย

1-4, 9-11
สิงหาคม
2559



การปฐมนิเทศนักศึกษาใหม่ ประจำปีการศึกษา 2559



14-16
สิงหาคม
2559



พิธีมอบเงินพระราชทานปริญญาบัตร



15
กันยายน
2559



พิธีไหว้ครูและมอบทุนการศึกษาประจำปีการศึกษา 2559





14
ตุลาคม
2559

น้อมรำลึกถึงพระมหากรุณาธิคุณ



19
ตุลาคม
2559

พิธีบำเพ็ญกุศลสัปดาห์ (7 วัน)



22
พฤศจิกายน
2559

วไลยอลงกรณ์ รวมพลังแห่งความภักดี

1
ธันวาคม
2559



พิธีอัญเชิญตราพระราชลัญจกร ประจำปีการศึกษา 2559



14-22
กุมภาพันธ์
2560

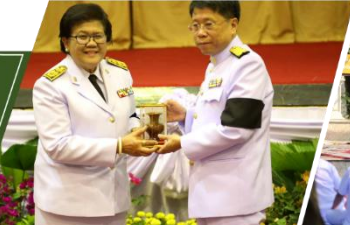

พิธีบรรพชาอุปสมบทเพื่อถวายเป็นพระราชกุศล



15
กุมภาพันธ์
2560



พิธีวางพวงมาลาพระอนุสาวรีย์สมเด็จพระราชปิตุจฉา



แผนที่การเดินทาง



คณะผู้จัดทำรายงานประจำปี 2559

ที่ปรึกษา :

รศ.ดร.สมบัติ	คชสิทธิ์	อธิการบดี
อาจารย์ ดร.สุพจน์	ทรายแก้ว	รองอธิการบดี
รศ.ศศินันท์	เศรษฐวัฒน์บดี	รองอธิการบดี
ผศ.ร.ท.หญิงวิภาวี	เกียรติศิริ	รองอธิการบดี
ผศ.สุวิทย์	ฉุยฉาย	รองอธิการบดี
ผศ.เจษฎา	ความคุ่นเคย	รองอธิการบดี
รศ.ดร.กรินทร์	กาญจนานนท์	รองอธิการบดี
ผศ.อิงอร	วงศ์ศรีรักษา	ผู้ช่วยอธิการบดี
นางนงลักษณ์	สมณะ	ผู้อำนวยการกองนโยบายและแผน

คณะทำงาน :

นางสาวเนตรศรีรินทร์	พิมพ์จันทร์	นักวิเคราะห์นโยบายและแผน
นางสาวณัฐธา	ปั้นอยู่	นักวิเคราะห์นโยบายและแผน
นางสาวอรอุมา	พรหมน้อย	นักวิเคราะห์นโยบายและแผน
นางสาวเพียงใจ	เสื่อเอก	เจ้าหน้าที่บริหารงานทั่วไป
นางสาววชิราพร	สมอทอง	นักวิเคราะห์นโยบายและแผน

เรียบเรียงจัดทำรูปเล่ม :

นายแทนคุณ	วงศ์ษร
-----------	--------

หน่วยงานที่รับผิดชอบ :

กองนโยบายและแผน สำนักงานอธิการบดี
มหาวิทยาลัยราชภัฏวไลยอลงกรณ์ ในพระบรมราชูปถัมภ์
โทรศัพท์ 0-2529-0674-7 ต่อ 330, โทรศัพท์/โทรสาร 0-2529-1979
<http://plan.vru.ac.th>

จัดพิมพ์โดย :

ศูนย์เรียนรู้การผลิตและจัดการธุรกิจสิ่งพิมพ์ดิจิทัล
มหาวิทยาลัยราชภัฏวไลยอลงกรณ์ ในพระบรมราชูปถัมภ์
เลขที่ 1 หมู่ 20 ถ.พหลโยธิน ต.คลองหนึ่ง อ.คลองหลวง จ.ปทุมธานี 13180
โทร.0-2529-0674-7 ต่อ 127 หรือ 0-2909-1753

ขอขอบคุณผู้ให้ความอนุเคราะห์ข้อมูล และรูปภาพกิจกรรม :
หน่วยงานภายในมหาวิทยาลัยราชภัฏวไลยอลงกรณ์ ในพระบรมราชูปถัมภ์



รายงานประจำปี 2559



มหาวิทยาลัยราชภัฏวไลยอลงกรณ์ ในพระบรมราชูปถัมภ์

1 หมู่ 20 ต.คลองหนึ่ง อ.คลองหลวง จ.ปทุมธานี 13180

โทรศัพท์ 0 2529 0674 7 โทรสาร 0 2529 2580

<http://www.vru.ac.th>